

UCHWAŁA NR LIII/.../23
RADY MIEJSKIEJ PRUSZCZ
z dnia 23 lutego 2023 r.

Ad.10)

w sprawie ustalenia zasad wypłacania diet oraz zwrotu kosztów podróży radnym Rady Miejskiej Pruszcz

Na podstawie art. 25 ust. 4,6 i 8 ustawy z dnia 8 marca 1990 roku o samorządzie gminnym (t.j. Dz. U. z 2023r. poz. 40) oraz § 3 ust. 3 Rozporządzenia Rady Ministrów z dnia 27 października 2021r. w sprawie maksymalnej wysokości diet przysługujących radnemu gminy (Dz.U. z 2021r. poz. 1974) uchwala się, co następuje:

§ 1.1. Radnemu Rady Miejskiej Pruszcz z tytułu wykonywania funkcji radnego przysługuje miesięczna dieta, określana procentowo, zwana w dalszej części uchwały „dieta”

2. Ustala się następujące wysokości miesięcznych diet, o których mowa w ust. 1 :

- 1) Przewodniczący Rady Miejskiej - 50% kwoty bazowej;
- 2) Wiceprzewodniczący Rady Miejskiej - 38% kwoty bazowej;
- 3) Przewodniczący Komisji Rady Miejskiej:
 - a) Finansowo - Budżetowej - 30 % kwoty bazowej;
 - b) Rolno - Przemysłowej - 30 % kwoty bazowej;
 - c) Oświaty, Zdrowia, Kultury, Sportu i Bezpieczeństwa Publicznego – 30 % kwoty bazowej;
 - d) Rewizyjnej – 30 % kwoty bazowej;
 - e) Skarg, Wniosków i Petycji – 30 % kwoty bazowej;
- 4) Radny- 23 % kwoty bazowej.”

3. Przez kwotę bazową , o której mowa w ust. 2 rozumie się maksymalną wysokość diety określonej jest w § 3 ust. 3 rozporządzenia Rady Ministrów z dnia 27 października 2021r. w sprawie maksymalnej wysokości diet przysługujących radnemu gminy.

§ 2.1.Wysokość diety, o której mowa w § 1 ulega obniżeniu w następujących przypadkach:

- a) nieobecności radnego na sesji w wysokości% przysługującej diety miesięcznej, przy czym podstawą do stwierdzenia nieobecności jest brak podpisu na liście obecności lub odnotowanie w protokole opuszczenia przez

niego sesji w trakcie realizacji porządku obrad bez uzyskania zgody na zasadach określonych w statucie gminy;

- b) nieobecności radnego na komisji, której jest członkiem w wysokości% przysługującej diety miesięcznej. Jeżeli w jednym dniu odbywają się posiedzenia więcej niż jednej komisji, w której radny jest członkiem – traktowana jest jako jedna nieobecność.

2. Wysokość potrąceń, o których mowa w ust. 1, nie może wynosić łącznie więcej niż... % diety miesięcznej.

§ 3. 1. Dieta nie ulega obniżeniu w związku z nieobecnością na posiedzeniach organu stanowiącego, jeżeli radny został delegowany przez przewodniczącego rady na podstawie polecenia wyjazdu lub za jego zgodą wykonuje w tym czasie inne obowiązki związane ze sprawowaniem funkcji radnego.

2. Podstawą usprawiedliwienia nieobecności, o której mowa w ust. 1 będzie wydane polecenie wyjazdu lub pisemna informacja przewodniczącego rady umieszczona na liście obecności z posiedzenia.

§ 4. 1. W przypadku, gdy radny nie wykonywał czasowo obowiązków związanych z pełnieniem funkcji radnego zobowiązany jest do pisemnego powiadomienia o zaistniałej sytuacji przewodniczącego organu stanowiącego w formie oświadczenia, podając okres, w którym nie wykonywał swoich obowiązków. Za okres ten dieta nie przysługuje.

2. W sytuacji określonej w ust. 1 dietę wypłaca się w wysokości proporcjonalnej do liczby dni pełnienia funkcji, przyjmując jeden dzień pełnienia obowiązków za 1/30 wysokości przysługującej miesięcznej diety.

3. W przypadku, gdy czasowe niewykonywanie czynności związanych z pełnioną funkcją trwa pełny miesiąc, dieta za dany miesiąc nie przysługuje.

4. Powiadomienie, o którym mowa w ust. 1 należy przedłożyć w pierwszym dniu roboczym następnego miesiąca, którego ta sytuacja dotyczy.

§ 5. Jeżeli w danym miesiącu nie zostanie zwołana sesja ani posiedzenie żadnej komisji i radny nie złoży powiadomienia, o którym mowa w § 4 uchwały, dieta przysługuje w pełnej wysokości, o ile wykonuje inne obowiązki związane ze sprawowaniem mandatu radnego.

§ 6. Określenie sposobu i trybu wypłaty diety powierza się Burmistrzowi Miasta i Gminy Pruszcz.

§ 7. 1. W razie rozpoczęcia lub upływu kadencji rady miejskiej (obsadzenia lub wygaśnięcia mandatu w innym terminie niż początek lub koniec miesiąca), wysokość diet za ten miesiąc ustalona jest proporcjonalnie.

2. Za dzień rozpoczęcia kadencji (obsadzenia mandatu) w rozumieniu ust. 1 uważa się dzień sesji, na której radny złożył ślubowanie.

3. Za dzień upływu kadencji (wygaśnięcia mandatu w rozumieniu ust. 1 uważa się dzień, z którym następuje zdarzenie uzasadniające upływ kadencji (wygaśnięcie mandatu).

4. W przypadku zmiany w trakcie miesiąca kalendarzowego funkcji pełnionej przez radnego, od której uzależniona jest wypłata diety lub jej wysokość, wymiar diety za dany miesiąc ustala się proporcjonalnie, przyjmując za miesiąc łącznie 30 dni.

§ 8. 1. Radnemu przysługuje zwrot kosztów podróży służbowych poza miasto Pruszcz na zasadach określonych w Rozporządzeniu Ministra Spraw Wewnętrznych i Administracji z dnia 31 lipca 2000r. w sprawie sposobu ustalania należności z tytułu zwrotu kosztów podróży służbowych radnych gminy.

2. Polecenie wyjazdów służbowych, o których mowa w ust. 1 każdorazowo akceptować będzie Przewodniczący Rady Miejskiej Pruszcz, a dla Przewodniczącego - Wiceprzewodniczący Rady Miejskiej Pruszcz."

3. Ustala się stawki zwrotu kosztów przejazdu radnego pojazdem samochodowym niebędącym własnością Gminy, w ramach podróży służbowej mającej bezpośredni związek z wykonywaniem mandatu, za 1 km przebiegu w wysokości stawek określonych w Rozporządzeniu Ministra Infrastruktury z dnia 25 marca 2002 r. w sprawie warunków ustalania oraz sposobu dokonywania zwrotu kosztów używania do celów służbowych samochodów osobowych, motocykli i motorowerów niebędących własnością pracodawcy.

§ 9. Traci moc Uchwała Nr II/22/18 Rady Gminy Pruszcz z dnia 29 listopada 2018r. w sprawie ustalenia zasad wypłacania diet oraz zwrotu kosztów podróży radnych Rady Gminy Pruszcz.

§ 10. Uchwała wchodzi w życie po upływie 14 dni od dnia ogłoszenia w Dzienniku Urzędowym Województwa Kujawsko – Pomorskiego i ma zastosowanie do diet i zwrotu kosztów podróży od dnia 1 marca 2023 r. .

U Z A S A D N I E N I E

Przedmiotowa uchwała w sprawie ustalenia zasad wypłacania diet oraz zwrotu kosztów podróży radnym Rady Miejskiej Pruszcz obejmuje wersję uchwały Nr II/22/18 Rady Gminy Pruszcz z dnia 29.11.2018r. uzupełnioną o zalecenia wynikające z wystąpienia Prokuratury Rejonowej w Świeciu

Niniejszym zaleceniem zobowiązano organ stanowiący do publikacji uchwały w Dzienniku Urzędowym Województwa Kujawsko – Pomorskiego jako akt prawa

miejscowego oraz określenia zasad wypłaty diet w przypadku, gdy w danym miesiącu na terenie gminy nie odbędą się posiedzenia rady.

Zdaniem Prokuratury uchwała została zakwalifikowana jako akt prawa miejscowego wskazując, że zawiera normy o charakterze generalnym, a jej postanowienia kształtują w sposób bezpośredni prawa pewnej kategorii potencjalnych adresatów, odbiorców nie określonych imiennie, ale każdy mieszkaniec, który pełniłby określoną w niej funkcję.

Zgodnie z obowiązującymi przepisami dieta, o której mowa w art. 25 ust. 4 ustawy o samorządzie gminnym to „wyrównanie wydatków i strat spowodowanych pełnieniem wskazanej funkcji, a nie wynagrodzenie z tytułu samego faktu bycia radnym”, czego przykładem może być pomniejszenie wynagrodzenia za pracę przez pracodawcę w związku z obecnością na sesji radny. Zasady przyznawania diet i zwrotu kosztów podróży powinny być powiązane z aktywnością lub jej brakiem w wykonywaniu funkcji radnego, przewidując możliwość jej pomniejszenia w razie absencji radnego za posiedzeniach oraz w związku z niewykonywaniem przez niego innych obowiązków. Brak możliwości, aby radny otrzymywał miesięczną zryczałtowaną dietę, pomimo tego, że nie wykonuje swoich obowiązków, i tym samym nie ponosi żadnych kosztów związanych z pełnieniem funkcji. Obecnie określony mechanizm potrąceń z diety przewiduje redukcję kwoty adekwatnie do zmniejszenia aktywności radnego w danym miesiącu, uwzględniając nieobecność na posiedzeniach rady oraz brak aktywności w pozostałej sferze działalności mandatowej.

Stąd konieczność podjęcia stosownej uchwały Rady Miejskiej.

*Przewodniczący Rady Miejskiej Pruszc
/-/ Piotr Radecki*

UCHWAŁA Nr LIII/.../23
RADY MIEJSKIEJ PRUSZCZ
z dnia 23 lutego 2023r.

Ad.11)

w sprawie zasad używania herbu, flagi i pieczęci gminy Pruszcz

Na podstawie art. 18 ust. 2 pkt 13 ustawy z dnia 8 marca 1990 r. o samorządzie gminnym (t.j. Dz.U. z 2023r. poz. 40) oraz § 6 ust. 3 uchwały Nr XXXVIII/338/2021 Rady Gminy Pruszcz z dnia 28 października 2021r. w sprawie uchwalenia Statutu Gminy Pruszcz (Dz.Urz. Woj. Kuj. - Pom. z 2021r. poz. 5429), uchwala się co następuje:

§ 1. Ustanawia się zasady używania herbu, flagi i pieczęci gminy Pruszcz.

§ 2. 1. Prawo do używania herbu i flagi przysługuje:

- 1) Burmistrzowi Miasta i Gminy Pruszcz;
- 2) Radzie Miejskiej Pruszcz;
- 3) Urzędowi Miasta i Gminy w Pruszczu;
- 4) jednostkom organizacyjnym Gminy Pruszcz;
- 5) jednostkom pomocniczym Gminy;
- 6) innym podmiotom wykonującym w imieniu Gminy zadania o charakterze użyteczności publicznej;
- 7) innym niż wymienione w pkt 1-6 osobom fizycznym, prawnym i jednostkom organizacyjnym nie posiadającym osobowości prawnej z uwzględnieniem ust. 6.

2. Herb i flaga gminy mogą być umieszczane w pomieszczeniach, na budynkach i przed budynkami stanowiącymi siedziby albo miejsce obrad organów gminy oraz w innych miejscach z okazji uroczystości, świąt i rocznic: państwowych, regionalnych i gminnych, a także w miejscach zwyczajowo przyjętych.

3. Herb i flaga Gminy mogą być wykorzystywane do celów reklamowo – promocyjnych Gminy Pruszcz.

4. Herb Gminy Pruszcz może być umieszczony na:

- 1) gminnych budynkach użyteczności publicznej;

- 2) pieczęciach urzędowych, emblematach, drukach urzędowych, blankietach korespondencyjnych, wizytówkach organów gminy i gminnych jednostek organizacyjnych;
- 3) sztandarach organów gminy i gminnych jednostek organizacyjnych;
- 4) stronach internetowych gminy i jej jednostek organizacyjnych;
- 5) materiałach promocyjnych gminy;
- 6) tablicach informacyjnych gminy, tablicach z nazwami miejscowości, parków, placów itp.;
- 7) tablicach pamiątkowych ufundowanych przez organy gminy;
- 8) pojazdach i przedmiotach użytkowych należących do gminy;
- 9) w publikacjach (w tym zaproszeniach) wydawanych przez Gminę oraz pod Jej patronatem, publikacjach i biuletynach samorządowych o zasięgu lokalnym, regionalnym i ogólnopolskim;
- 10) w miejscach odbywania się imprez organizowanych przez gminę lub przy jej udziale;
- 11) w innych miejscach za zgodą Burmistrza Miasta i Gminy Pruszcz.

5. Flaga Gminy Pruszcz może być wywieszona (podnoszona):

- 1) przed budynkiem lub na budynku stanowiącym siedzibę władz gminy, jednostek organizacyjnych gminy oraz na innych obiektach gminnych;
- 2) w miejscach publicznych na terenie gminy.

6. Wykorzystywanie lub rozpowszechnianie wizerunku herbu lub flagi gminy w celach komercyjnych następuje na pisemny wniosek, za zgodą Burmistrza Miasta i Gminy Pruszcz, wyrażoną w formie pisemnej.

7. Burmistrz w zezwoleniu na używanie herbu lub flagi może określić miejsce jego umieszczenia, warunki i czas używania oraz wprowadzać ograniczenia w korzystaniu z symboli.

8. Burmistrz Miasta i Gminy Pruszcz może cofnąć wyrażoną zgodę, o której mowa w ust. 6, jeżeli podmiot uprawniony wykorzystuje herb lub flagę Gminy w sposób sprzeczny z udzieloną zgodą lub używa wizerunku niezgodnie z przeznaczeniem.

9. Burmistrz Miasta i Gminy Pruszcz prowadzi ewidencję podmiotów, którym wyrażono zgodę na używanie wizerunku herbu i flagi.

§ 2. 1. Podmiotami uprawnionymi do używania pieczęci urzędowej są:

- 1) Burmistrz Miasta i Gminy Pruszcz;
- 2) Rada Miejska Pruszcz;
- 3) Urząd Miasta i Gminy w Pruszczu.

2. Pieczęcią urzędową mogą być sygnowane:

- 1) zaproszenia na uroczystości i imprezy organizowane przez organy Gminy;
- 2) dyplomy honorowane i zwykle przyznawane przez organy Gminy;
- 3) pisma ze słowami uznania lub podziękowania.

§ 3. Traci moc § 4 Uchwały Nr XLVI/336/2002 Rady Gminy Pruszcz z dnia 10 października 2002r. w sprawie ustanowienia wzoru, herbu, flagi oraz pieczęci Gminy Pruszcz (Dz.Urz. Woj. Kuj. – Pom. z 2002r. Nr 144 , poz. 2684)

§ 4. Wykonanie uchwały powierza się Burmistrzowi Miasta i Gminy Pruszcz.

§ 5. Uchwała wchodzi w życie po upływie 14 dni od dnia jej ogłoszenia w Dzienniku Urzędowym Województwa Kujawsko – Pomorskiego .

UZASADNIENIE

Zgodnie z § 6 ust. 3 Uchwały w sprawie uchwalenia Statutu Gminy Pruszcz (Dz.Urz. Woj. Kuj. - Pom. z 2021r. poz. 5429) zasady używania herbu, flagi i insygniów określa Rada w formie uchwały.

Stąd zasadność przyjęcia uchwały w wersji wyżej zaproponowanej.

Przewodniczący Rady Miejskiej Pruszcz
/-/ Piotr Radecki

UCHWAŁA Nr LIII/.../23
RADY MIEJSKIEJ PRUSZCZ
z dnia 23 lutego 2023 r.

Ad.12)

Zmieniająca uchwałę Rady Gminy Pruszcz w sprawie zasad ustalania, poboru oraz terminu płatności i wysokości stawek opłaty targowej

Na podstawie art. 18 ust. 2 pkt 8 ustawy z dnia 8 marca 1990 r. o samorządzie gminnym (tj. Dz. U. z 2023 r. poz. 40) oraz art. 15 ust. 1 oraz art. 19 pkt 2) ustawy z dnia 12 stycznia 1991 r. o podatkach i opłatach lokalnych (tj. Dz. U. z 2023 r. poz. 70) uchwala się co następuje:

§ 1. W Załączniku nr 2 do uchwały Rady Gminy Pruszcz Nr XXVI/226/20 z dnia 29.10.2020r. w sprawie zasad ustalania, poboru oraz terminu płatności i wysokości stawek opłaty targowej (Dz.Urz. Woj. Kuj. – Pom. z 2020r. poz. 5308) określającym Zasady poboru opłaty targowej przez inkasenta ust. 2 pkt 2) otrzymuje brzmienie:

„ **2) w miejscowości Serock – P. Halina Litkowska**” .

§ 2. Wykonanie uchwały powierza się Burmistrzowi Miasta i Gminy Pruszcz.

§ 3. Uchwała wchodzi w życie 14 dni od daty publikacji w Dzienniku Urzędowym Województwa Kujawsko-Pomorskiego.

U Z A S A D N I E N I E

Rada gminy może wprowadzić opłatę targową. Opłatę targową pobiera się od osób fizycznych, osób prawnych oraz jednostek organizacyjnych nieposiadających osobowości prawnej, dokonujących sprzedaży na targowiskach. Art. 15 ust. 2 ustawy z dnia 12 stycznia 1991 r. o podatkach i opłatach lokalnych wskazuje, że za targowiska uznaje się wszystkie te miejsca, w których jest prowadzona sprzedaż. Oznacza to, że nie ma znaczenia fakt w jakim miejscu sprzedaż jest dokonywana. Fakt dokonywania sprzedaży jest wystarczającą okolicznością by uznać dane miejsce za targowisko.

Art. 19 pkt 1 i 2 stanowi, że rada gminy określa w drodze uchwały zasady ustalania i poboru oraz terminy płatności i wysokość stawek opłat określonych w ustawie, w tym opłaty targowej, oraz przewiduje możliwość zarządzenia przez radę gminy poboru tych opłat w drodze inkasa, określenia inkasentów oraz wysokości wynagrodzenia za inkaso. Inkasent opłaty targowej musi być określony w sposób zindywidualizowany.

W związku ze zmianą osobową inkasenta w Serocku zachodzi konieczność podjęcia uchwały zmieniającej .

Przewodniczący Rady Miejskiej Pruszcz
/-/ Piotr Radecki

UCHWAŁA Nr LIII/.../23
RADY MIEJSKIEJ PRUSZCZ
z dnia 23 lutego 2023 r.

Ad.14)

**w sprawie ustalenia stawki za 1 kilometr przebiegu pojazdu,
uwzględnianej przy obliczaniu zwrotu rodzicom kosztów przewozu
dzieci, młodzieży i uczniów z niepełnosprawnościami**

Na podstawie art. 18 ust. 2 pkt 15 ustawy z dnia 8 marca 1990 r. o samorządzie gminnym (Dz. U. z 2023 r. poz. 40), art. 39a ust. 3 ustawy z dnia 14 grudnia 2016 r. – Prawo oświatowe (Dz. U. z 2021 r. poz. 1082 oraz z 2022 r. poz. 655, 1079, 1116, 1383, 1700, 1730 i 2089) oraz § 2 rozporządzenia Ministra Infrastruktury z 25 marca 2002 r. w sprawie warunków ustalania oraz sposobu dokonywania zwrotu kosztów używania do celów służbowych samochodów osobowych, motocykli i motorowerów niebędących własnością pracodawcy (Dz. U. z 2002 r. poz. 271, z 2004 r. poz. 2376, z 2007 r. poz. 1462, z 2011 r. poz. 308 oraz z 2023 r. poz. 5) uchwala się, co następuje:

§ 1. Ustala się stawkę za 1 km przebiegu pojazdu, uwzględnionej przy obliczaniu zwrotu rodzicom kosztów przewozu dzieci, młodzieży i uczniów w wysokości:

- 1) dla pojazdu o pojemności skokowej silnika do 900 cm³ - 0,89 zł;
- 2) dla pojazdu o pojemności skokowej silnika powyżej 900 cm³ - 1,15 zł.

§ 2. Traci moc Uchwała Nr L/464/22 Rady Miejskiej Pruszcza z dnia 24 listopada 2022 r. w sprawie ustalenia stawki za 1 kilometr przebiegu pojazdu, uwzględnianej przy obliczaniu zwrotu rodzicom kosztów przewozu dzieci, młodzieży i uczniów z niepełnosprawnościami (Dz. U. Woj. Kuj.-Pom. z 2022 r. poz. 6332).

§ 3. Wykonanie uchwały powierza się Burmistrzowi Miasta i Gminy Pruszcza.

§ 4. Uchwała wchodzi w życie po upływie 14 dni od dnia ogłoszenia w Dzienniku Urzędowym Województwa Kujawsko-Pomorskiego i ma zastosowanie do stawki za 1 kilometr przebiegu pojazdu obowiązujących od dnia 17 stycznia 2023r.

U Z A S A D N I E N I E

Zgodnie z art. 18 ust. 2 pkt 15 ustawy z dnia 8 marca 1990r. o samorządzie gminnym (Dz. U. z 2023 r. poz. 40), do wyłącznej właściwości rady miejskiej należy stanowienie w sprawach zastrzeżonych ustawami do jej kompetencji.

Zgodnie z art. 39a ust. 3 ustawy z dnia 14 grudnia 2016 r. Prawo oświatowe organ stanowiący jednostki samorządu terytorialnego w celu wyliczenia zwrotu kosztów przewozu dziecka z niepełnosprawnością do szkoły, przedszkola, oddziału przedszkolnego, innej formy wychowania przedszkolnego lub ośrodka rewalidacyjno-wychowawczego określa stawkę za 1 kilometr przebiegu pojazdu, przy czym stawka ta nie może być niższa niż określona w przepisach wydanych na podstawie art. 34a

ust. 2 ustawy z dnia 6 września 2001 r. o transporcie drogowym (Dz. U. z 2022 r. poz. 2201).

Wysokość zwrotu kosztów przejazdu ucznia i opiekuna jest ustalana na podstawie wzoru określonego w art. 39a ust. 2 ustawy Prawo oświatowe. Jednym ze składników, mających wpływ na wysokość refundowanych kosztów jest stawka za 1 kilometr przebiegu pojazdu.

W celu wyliczenia zwrotu kosztów przejazdu ustawodawca zobowiązał jednostki samorządu terytorialnego do ustalenia w drodze uchwały - stawki za 1 kilometr przebiegu pojazdu. W tym celu niezbędne jest przyjęcie przedmiotowej uchwały.

*Przewodniczący Rady Miejskiej Pruszc
/-/ Piotr Radecki*

**UCHWAŁA Nr LIII//... /23
RADY MIEJSKIEJ PRUSZCZ
z dnia 23 lutego 2023r.**

Ad.15)

zmieniająca uchwałę Rady Miejskiej Pruszcza w sprawie przystąpienia do opracowania „Strategii Rozwoju Gminy Pruszcza na lata 2023 - 2030”.

Na podstawie art. 18 ust. 2 pkt 6 i 6a ustawy z dnia 8 marca 1990 r. o samorządzie gminnym (t.j. Dz. U. z 2023 r. poz. 40) w związku z art. 3 pkt 3 ustawy z dnia 6 grudnia 2006 r. o zasadach prowadzenia polityki rozwoju (Dz.U. z 2023 r. poz. 225) uchwala się, co następuje:

§ 1. W Uchwale Nr XLV/423/22 Rady Miejskiej Pruszcza z dnia 22 czerwca 2022r. w sprawie przystąpienia do opracowania „Strategii Rozwoju Gminy Pruszcza na lata 2023-2030” załącznik nr 2 otrzymuje brzmienie określone Załącznikiem do niniejszej uchwały.

§ 2 Wykonanie uchwały powierza się Burmistrzowi Miasta i Gminy Pruszcza.

§ 3. Uchwała wchodzi w życie z dniem podjęcia i podlega ogłoszeniu w sposób zwyczajowo przyjęty.

U Z A S A D N I E N I E

Na podstawie uchwały Nr XLV/423/2022 Rady Miejskiej Pruszcza z dnia 22 czerwca 2022 r. Gmina Pruszcza przystąpiła do opracowania „Strategii Rozwoju Gminy Pruszcza na lata 2023-2030” zgodnie z nowymi regulacjami dotyczącymi sporządzenia strategii rozwoju gminy.

Z uwagi na fakt, że prace nad przygotowaniem nowej strategii okazały się czasochłonne oraz obejmują szeroki zakres konsultacji i opiniowania projektu przez inne podmioty, wystąpiła konieczność zmiany harmonogramu prac.

W związku z powyższym, podjęcie niniejszej uchwały jest zasadne.

*Przewodniczący Rady Miejskiej Pruszcza
/-/ Piotr Radecki*

Załącznik do uchwały
Nr LIII/... /23
Rady Miejskiej Pruszcz
z dnia 23 lutego 2023 r

**Harmonogram opracowania projektu Strategii Rozwoju Gminy Pruszcz
na lata 2023-2030.**

Lp.	Zadanie	Termin realizacji
1.	Podjęcie uchwały o przystąpieniu do opracowania Strategii Rozwoju Gminy Pruszcz na lata 2024-2030.	Czerwiec 2022
2.	Powołanie Gminnego Zespołu ds. opracowania Strategii.	Lipiec 2022
3.	Zebranie danych statystycznych i informacji do przygotowania oceny sytuacji społeczno – gospodarczej w gminie wraz z konsultacjami społecznymi dot. kierunków rozwoju i potrzeb mieszkańców gminy, przedsiębiorców oraz organizacji pozarządowych.	III/IV kwartał 2022
4.	Opracowanie projektu Strategii.	I/ II kwartał 2023
5.	Konsultacje społeczne projektu Strategii.	II kwartał 2023
6.	Zebranie uwag do projektu Strategii, które wpłynęły w toku konsultacji , ich analiza oraz przygotowanie sprawozdania z przebiegu i wyników konsultacji , zgodnie z art. 6 ust. 6 ustawy z dnia 6 grudnia 2006r. o zasadach prowadzenia polityki rozwoju (Dz.U. z 2021r. poz. 1057) oraz ogłoszenie sprawozdania.	do 30 dni od daty zakończenia konsultacji
7.	Przygotowanie ostatecznej wersji projektu strategii	III kwartał 2023
8.	Przeprowadzenie uprzedniej ewaluacji trafności , przewidywanej skuteczności i efektywności realizacji strategii zgodnie z art.10a ust. 2 ustawy o zasadach prowadzenia polityki rozwoju	do 30 dni id zakończenia opracowania projektu uwzględniającego wynik konsultacji
9.	Przygotowanie projektu Strategii do przedłożenia Zarządowi Województwa Kujawsko – Pomorskiego oraz jego przedłożenie	do 30 dni od zakończenia przeprowadzenia uprzedniej ewaluacji

		trafności, przewidywanej skuteczności i efektywności realizacji strategii
10.	Przeprowadzenie procedury strategicznej oceny oddziaływania projektu Strategii na środowisko, w tym przygotowanie prognozy oddziaływania na środowisko oraz uzyskanie wymaganego prawem uzgodnienia – jeśli wymagane	III/IV kwartał 2023r.
11.	Przygotowanie ostatecznego projektu Strategii z uwzględnieniem treści opinii Zarządu Województwa Kujawsko – Pomorskiego oraz uchwały Rady Miejskiej Pruszcz	IV. kwartał 2023r.
12.	Działania informacyjno – promocyjne	na każdym etapie

*Przewodniczący Rady Miejskiej Pruszcz
/-/ Piotr Radecki*

UCHWAŁA Nr LIII//... /23
RADY MIEJSKIEJ PRUSZCZ
z dnia 23 lutego 2023r.

Ad.16)

**w sprawie użytków ekologicznych położonych na terenie gminy
Pruszcz**

Na podstawie art 7 ust.1 pkt 1 i art. 18 ust. 2 pkt 15 ustawy z 8 marca 1990 r. o samorządzie gminnym (Dz. U. z 2023 r., poz. 40) oraz art. 44 ust. 1 i 3a oraz art. 45 ust. 1 ustawy z dnia 16 kwietnia 2004 r. o ochronie przyrody (Dz. U. z 2022 r., poz. 916, poz. 1726, poz. 2185 i poz. 2375) po uzgodnieniu z Regionalnym Dyrektorem Ochrony Środowiska w Bydgoszczy, uchwała się co następuje:

§ 1. Na terenie gminy Pruszcz znajdują się następujące użytki ekologiczne:

- 1) Płaty nieużytkowanej roślinności (dawniej pastwiska i łąki), znajdujące się na działce nr 1/9-LP, obręb Topolno - Nadleśnictwo Żołędowo, Leśnictwo Jastrzębie, Oddział 1A, wydzielenie b, o powierzchni 3016 m² – opis i lokalizacja w załączniku 1
- 2) Płaty nieużytkowanej roślinności (dawniej pastwiska i łąki), znajdujące się na działce nr 1/9-LP, obręb Topolno - Nadleśnictwo Żołędowo, Leśnictwo Jastrzębie, Oddział 1A, wydzielenie d, o powierzchni 1879 m² – opis i lokalizacja w załączniku 2
- 3) Płaty nieużytkowanej roślinności (dawniej pastwiska i łąki), znajdujące się na działce nr 1/9-LP, obręb Topolno - Nadleśnictwo Żołędowo, Leśnictwo Jastrzębie, Oddział 1A, wydzielenie h, o powierzchni 1281 m² – opis i lokalizacja w załączniku 3
- 4) Płaty nieużytkowanej roślinności (dawniej pastwiska i łąki), znajdujące się na działce nr 1/9-LP, obręb Topolno - Nadleśnictwo Żołędowo, Leśnictwo Jastrzębie, Oddział 1A, wydzielenie i, o powierzchni 4048 m² – opis i lokalizacja w załączniku 4
- 5) Płaty nieużytkowanej roślinności (dawniej pastwiska i łąki), znajdujące się na działce nr 1/9-LP, obręb Topolno - Nadleśnictwo Żołędowo, Leśnictwo Jastrzębie, Oddział 1A, wydzielenie k, o powierzchni 8468 m² – opis i lokalizacja w załączniku 5
- 6) Bagno, znajdujące się na działkach nr 173/7-LP i 173/9-LP, obręb Serock - Nadleśnictwo Zamrzenica, Leśnictwo Brzozowo, Oddział 173A, wydzielienia n, s, x, z i ax, oraz Oddział 188B, wydzielienia g, k., o powierzchni łącznej 160051 m² (157115 m² i 2936 m²) – opis i lokalizacja w załączniku 6
- 7) Bagno, znajdujące się na działce nr 127/4-LP, obręb Serock - Nadleśnictwo Zamrzenica, Leśnictwo Brzozowo, Oddział 188A, wydzielenie b, o powierzchni 14102 m² – opis i lokalizacja w załączniku 7.

§ 2. Przyjmuje się następujące ustalenia dotyczące czynnej ochrony użytków ekologicznych:

- 1) Usuwanie gatunków inwazyjnych.

§ 3. Na obszarze powyższych użytków ekologicznych wprowadza się następujące zakazy:

- 1) niszczenia, uszkodzania lub przekształcania obiektu lub obszaru;
- 2) wykonywania prac ziemnych trwale zniekształcających rzeźbę terenu, z wyjątkiem prac związanych z zabezpieczeniem przeciwsztormowym lub przeciwpowodziowym albo budową, odbudową, utrzymywaniem, remontem lub naprawą urządzeń wodnych;
- 3) uszkodzania i zanieczyszczania gleby;
- 4) dokonywania zmian stosunków wodnych, jeżeli zmiany te nie służą ochronie przyrody albo racjonalnej gospodarce rolnej, leśnej, wodnej lub rybackiej;
- 5) likwidowania, zasypywania i przekształcania naturalnych zbiorników wodnych, starorzeczy oraz obszarów wodno-błotnych;
- 6) wylewania gnojowicy, z wyjątkiem nawożenia użytkowanych gruntów rolnych;
- 7) wydobywania do celów gospodarczych skał, w tym torfu, oraz skamieniałości, w tym kopalnych szczątków roślin i zwierząt, a także minerałów i bursztynu;
- 8) umyślnego zabijania dziko występujących zwierząt, niszczenia nor, legowisk zwierzęcych oraz tarlisk i złożonej ikry, z wyjątkiem amatorskiego połowu ryb oraz wykonywania czynności związanych z racjonalną gospodarką rolną, leśną, rybacką i łowiecką;
- 9) umieszczania tablic reklamowych.

§ 4. Nadzór nad użytkami ekologicznymi sprawuje Burmistrz Miasta i Gminy Pruszcz.

§ 5. Uchwała wchodzi w życie po upływie 14 dni od dnia ogłoszenia w Dzienniku Urzędowym Województwa Kujawsko-Pomorskiego.

U Z A S A D N I E

Niniejsza uchwała poprzedzona była rozporządzeniami nr 323/95 Wojewody Bydgoskiego z 29.12.1995 r. w sprawie uznania za użytki ekologiczne tworów przyrody na terenie województwa bydgoskiego oraz nr 64/97 Wojewody Bydgoskiego z 30.10.1997 r. w sprawie uznania za użytki ekologiczne tworów przyrody na terenie województwa bydgoskiego.

Mając na uwadze, iż zmiany wprowadzone przez art. 35 ust. 1 ustawy z dnia 23 stycznia 2009 r. o zmianie niektórych ustaw, w związku ze zmianami w organizacji i podziale zadań administracji publicznej w województwie (Dz. U. Nr 92, poz. 753 z późn. zm.) zobligowały do podjęcia niniejszej uchwały Radę Miejską Pruszcz.

W miesiącu sierpniu 2022 r. została przeprowadzona inwentaryzacja użytków ekologicznych występujących na terenie Gminy Pruszcz.

Projekt niniejszej uchwały został uzgodniony przez Regionalnego Dyrektora Ochrony Środowiska w Bydgoszczy, postanowieniem znak: WOP.625.25.2022.MWK z dnia 9 stycznia 2023 r.

Załącznik 1 – opis i lokalizacja użytku ekologicznego opisanego w § 1. pkt. 1

Ogólna charakterystyka:

Użytek położony u podstawy zachodniego zbocza doliny Wisły, ulokowany w całości w jej dole części. W północno-wschodniej części widoczne ślady po istniejącym w tym miejscu w przeszłości sadzie (martwe drzewa owocowe). Większość użytku porośnięta jest dojrzałym drzewostanem składającym się z buków zwyczajnych, dębów szypułkowych i sosen zwyczajnych. Warstwa podszytu uboga. Od wschodu użytek graniczy ze szlakiem turystycznym, a dalej polem uprawnym, natomiast północną jego granicę wyznacza ogrodzenie prywatnej nieruchomości. Południowa i zachodnia granica nie jest widoczna w terenie, ponieważ od tych stron użytek sąsiaduje z drzewostanem porównywalnym do tego w jego obrębie.



Współrzędne punktów załamań w układzie współrzędnych 1992:

LP	X	Y	LP	X	Y
1	453106.02	603928.58	4	453101.32	603829.07
2	453149.75	603922.06	5	453112.15	603882.23
3	453119.77	603813.33	6	453106.02	603928.58

Załącznik 2 – opis i lokalizacja użytku ekologicznego opisanego w § 1. pkt. 2

Ogólna charakterystyka:

Użytek położony w szczytowej części zachodniego zbocza doliny Wisły. Obszar całego użytku położony jest na zboczu o dużym stopniu nachylenia i utrudnionej dostępności. Teren porasta dojrzały drzewostan składającym się głównie z klonów zwyczajnych uzupełnianych przez buki zwyczajne, dęby szypułkowe i sosny zwyczajne. Warstwa podszytu w szczytowej części zbocza zdominowana jest przez licznie występujące głogi w formie krzewiastej, a poniżej uboga. Od zachodu użytek graniczy z ogrodzonym siatką leśną polem uprawnym. Pozostałe granice użytku nie jest widoczna w terenie, ponieważ od tych stron użytek sąsiaduje z drzewostanem porównywalnym do tego w jego obrębie.

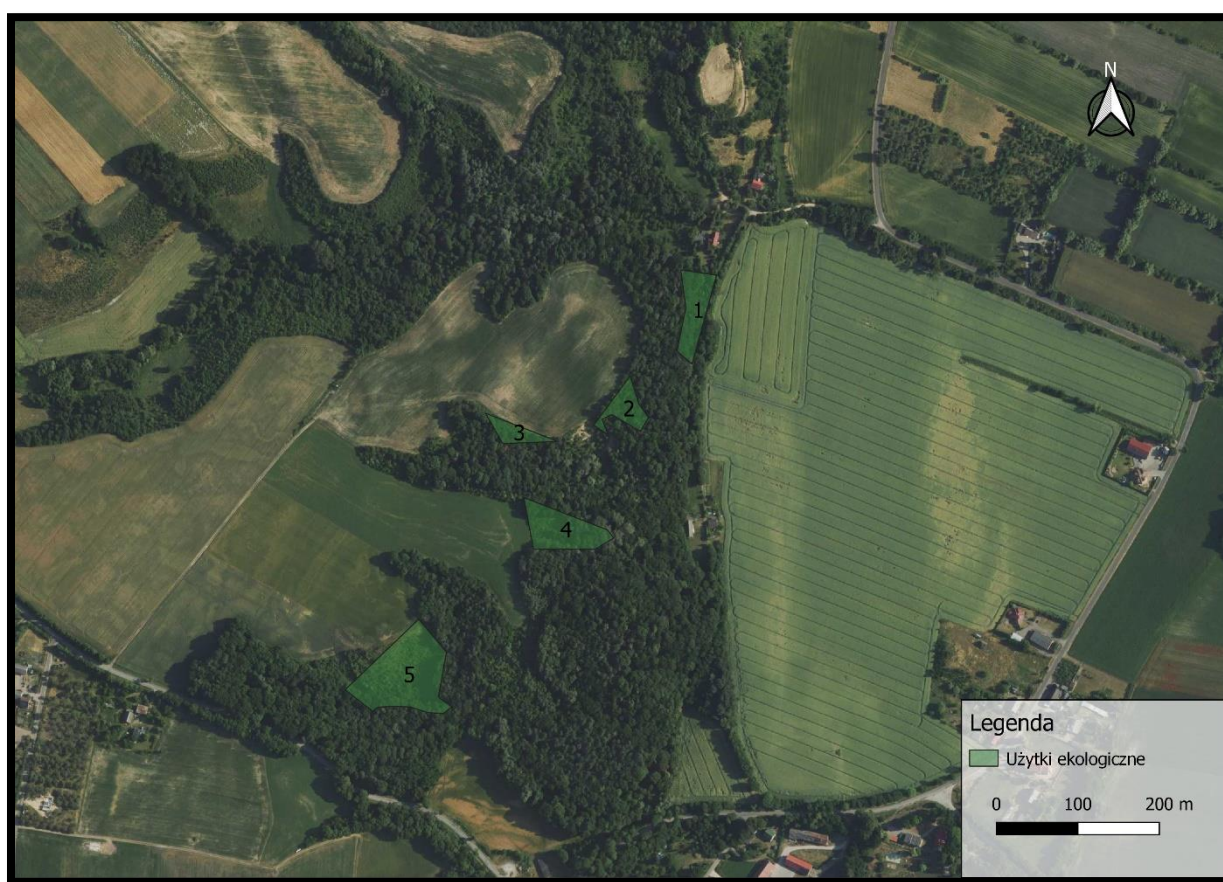

Współrzędne punktów załamań w układzie współrzędnych 1992:

LP	X	Y	LP	X	Y	LP	X	Y
1	453043.98	603798.71	4	453056.41	603730.68	7	453016.83	603726.56
2	453054.43	603764.36	5	453021.28	603751.29	8	452999.12	603738.12
3	453066.28	603747.74	6	453009.42	603745.57	9	453043.98	603798.71

Załącznik 3 – opis i lokalizacja użytku ekologicznego opisanego w § 1. pkt. 3

Ogólna charakterystyka:

Użytek położony w szczytowej części zachodniego zbocza doliny Wisły, na północnym skraju parowu. Obszar całego użytku położony jest na zboczu o dużym stopniu nachylenia i utrudnionej dostępności. Teren porasta dojrzały drzewostan składającym się głównie z klonów zwyczajnych uzupełnianych przez buki zwyczajne, dęby szypułkowe i sosny zwyczajne. Warstwa podszytu w szczytowej części zbocza zdominowana jest przez licznie występujące głogi w formie krzewiastej, a poniżej uboga. Od północy użytek graniczy z ogrodzonym siatką leśną polem uprawnym. Pozostałe granice użytku nie jest widoczna w terenie, ponieważ od tych stron użytek sąsiaduje z drzewostanem porównywalnym do tego w jego obrębie.

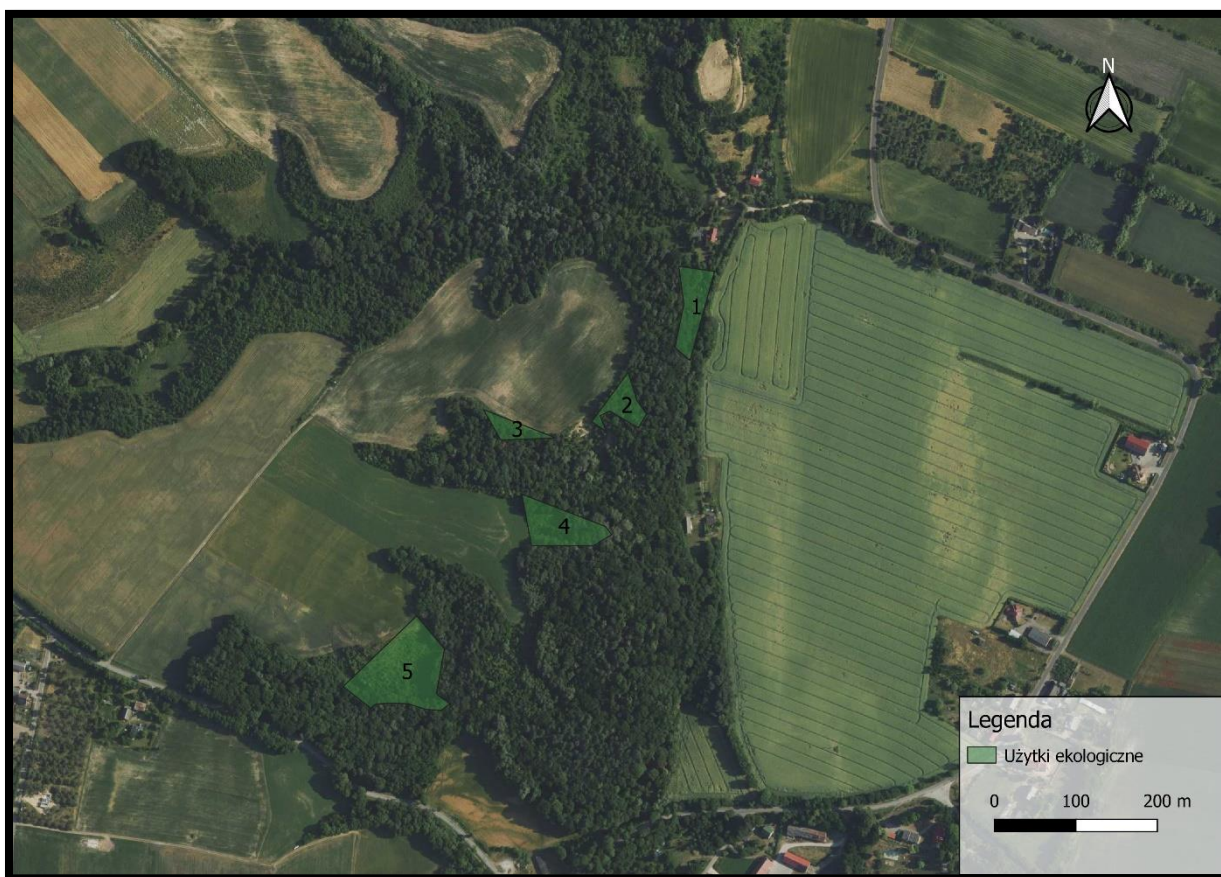

Współrzędne punktów załamania w układzie współrzędnych 1992:

LP	X	Y
1	452866.34	603752.97
2	452955.18	603718.23
3	452887.65	603715.80
4	452866.34	603752.97

Załącznik 4 – opis i lokalizacja użytku ekologicznego opisanego w § 1. pkt. 4

Ogólna charakterystyka:

Użytek położony na wypłaszczonej, szczytowej części zachodniego zbocza doliny Wisły. Obszar całego użytku położony jest na zboczu o umiarkowanym stopniu nachylenia. Teren porasta kilkunastoletni drzewostan składającym się głównie z głogu dwuszyjkowego. We wschodniej (niższej) części użytku widać postępującą ekspansję topoli osiki. W runie występuje głównie roślinność trawiasta. Od zachodu użytek graniczy z polem uprawnym. Pozostałe granice stanowią strome zbocza sąsiadujących parowów, porośnięte dojrzałym drzewostanem.



Współrzędne punktów załamań w układzie współrzędnych 1992:

LP	X	Y	LP	X	Y
1	452913.35	603649.50	4	453001.57	603586.60
2	453015.92	603609.93	5	452925.32	603586.41
3	453023.67	603600.02	6	452913.35	603649.50

Załącznik 5 – opis i lokalizacja użytku ekologicznego opisanego w § 1. pkt. 5

Ogólna charakterystyka:

Użytek położony na wypłaszczonej, szczytowej części zachodniego zbocza doliny Wisły. Obszar całego użytku położony jest na zboczu o umiarkowanym stopniu nachylenia. Teren porasta roślinność składająca się głównie z głogu dwuszyjkowego w formie krzewiastej, licznych gatunków traw i jeżyny popielicy. Od zachodu użytek graniczy z polem uprawnym. Pozostałe granice stanowią strome zbocza sąsiadujących parowów, porośnięte dojrzałym drzewostanem.



Współrzędne punktów załamania w układzie współrzędnych 1992:

LP	X	Y	LP	X	Y
1	452694.41	603414.09	7	452795.40	603385.96
2	452784.58	603500.52	8	452774.88	603392.89
3	452818.47	603460.00	9	452754.16	603393.73
4	452808.63	603404.97	10	452734.68	603392.72
5	452825.33	603392.81	11	452727.88	603387.82
6	452814.76	603385.08	12	452694.41	603414.09

Załącznik 6 – opis i lokalizacja użytku ekologicznego opisanego w § 1. pkt. 7

Ogólna charakterystyka:

Użytek swoim obszarem obejmuje stosunkowo rozległy teren śródleśnego bagna. Ze względu na zróżnicowany charakter i duży teren roślinność występująca w jego obrębie nie jest jednolita dla całej powierzchni. Na terenie użytku spotyka się płaty olchy czarnej, sosny zwyczajnej i obszary o zróżnicowanym drzewostanie. Również warstwa podszytu jest różnorodna i zależna od stopnia podmokłości gruntu. Wśród roślin jednorocznych należy wymienić nawłóć kanadyjską i niecierpek drobnokwiatowy. Te gatunki inwazyjne występują bardzo licznie na terenie użytku. Kształt użytku jest nieregularny i opisać go można jako przypominający podkowę, w ramionach wyciągniętych na południe. Centralną lukę w obrębie użytku zajmuje pole uprawne. Poza tym użytek na większość przebiegu swoich granic sąsiaduje z lasem sosnowym. Poza opisanym terenem do użytku przynależy też niewielkie śródpolne zagłębienie okresowo wypełnianego wodą. Brzegi zagłębienia porastają kilkunastoletnie drzewa z gatunków brzoza brodawkowata, wierzba biała i olcha czarna. Samo zagłębienie w chwili wykonywania prac terenowych porośnięte było roślinnością charakterystyczną dla terenów podmokłych i brzegów zbiorników wodnych, taką jak pałka wodna i trzcina zwyczajna.



Współrzędne punktów załamań w układzie współrzędnych 1992:

LP	X	Y	LP	X	Y	LP	X	Y
1	438098.62	612303.60	31	437913.38	612967.59	61	438130.30	612773.61
2	438095.71	612307.97	32	437982.80	613049.34	62	438187.75	612661.27
3	438090.86	612305.54	33	437986.64	613049.79	63	438141.81	612642.07
4	438085.03	612305.05	34	437997.70	613042.05	64	438175.31	612569.10
5	438067.56	612319.62	35	437997.82	613027.59	65	438231.74	612404.92
6	438063.19	612329.81	36	438002.27	613022.97	66	438229.99	612403.85
7	438065.13	612337.57	37	438029.33	613021.42	67	438200.07	612385.63
8	437980.19	612383.68	38	438049.29	613008.40	68	438173.86	612455.52
9	437922.92	612409.90	39	438062.57	613010.58	69	438169.49	612484.16
10	437909.81	612385.63	40	438073.36	613008.66	70	438138.91	612514.25
11	437906.46	612369.83	41	438078.38	613010.83	71	438140.85	612550.65
12	437880.08	612355.58	42	438084.73	613003.73	72	438098.14	612624.43
13	437865.58	612381.21	43	438109.90	613007.64	73	438059.79	612714.71
14	437852.24	612383.41	44	438109.97	612994.23	74	438029.70	612744.80
15	437846.03	612400.61	45	438122.72	612982.62	75	438006.89	612749.17
16	437846.00	612410.64	46	438124.72	612972.64	76	437956.41	612707.43
17	437812.52	612464.26	47	438142.02	612955.39	77	437945.73	612688.99
18	437841.81	612545.83	48	438156.18	612928.65	78	437937.97	612661.80
19	437856.84	612636.14	49	438164.89	612917.32	79	437936.02	612603.07
20	437860.37	612643.41	50	438171.90	612894.39	80	437944.28	612572.50,
21	437861.88	612679.26	51	438184.23	612883.66	81	437937.48	612527.36
22	437847.49	612758.03	52	438190.31	612866.86	82	437952.04	612490.95
23	437838.15	612772.92	53	438211.18	612830.78	83	437966.60	612473.48
24	437801.54	612782.01	54	438216.24	612826.49	84	437999.80	612500.53
25	437785.64	612798.17	55	438223.81	612806.41	85	438022.91	612471.54
26	437796.24	612830.48	56	438228.10	612799.96	86	438107.36	612326.90
27	437834.87	612878.71	57	438236.42	612774.08	87	438109.30	612318.16
28	437893.69	612893.60	58	438238.64	612771.15	88	438098.62	612303.60
29	437911.15	612962.37	59	438202.50	612756.21			
30	437914.75	612966.53	60	438147.65	612780.48			

Oraz

LP	X	Y	LP	X	Y	LP	X	Y
1	437845.47	612213.47	4	437878.78	612237.64	7	437913.64	612187.46
2	437850.02	612230.38	5	437907.83	612217.25	8	437895.40	612165.24
3	437855.07	612234.17	6	437914.40	612200.09	9	437845.47	612213.47

Załącznik 7 – opis i lokalizacja użytku ekologicznego opisanego w § 1. pkt. 7

Ogólna charakterystyka:

Użytek swoim obszarem obejmuje teren śródpolnego zagłębienia, okresowo wypełnianego wodą. Brzegi zagłębienia porastają kilkunastoletnie drzewa z gatunków brzoza brodawkowata, wierzba biała i olcha czarna. Samo zagłębienie w chwili wykonywania prac terenowych porośnięte było roślinnością charakterystyczną dla terenów podmokłych i brzegów zbiorników wodnych, taką jak pałka wodna i trzcina zwyczajna. Domniemywać można, że roślinność w nim występująca zależna jest od stopnia wypełnienia wodą. Od południa użytek graniczy z położonym na wyższym terenie lasem sosnowym. Z pozostałych stron użytek graniczy z polami uprawnymi.



Współrzędne punktów załamań w układzie współrzędnych 1992:

LP	X	Y	LP	X	Y	LP	X	Y
1	438749.97	612507.76	9	438894.66	612596.52	17	438869.30	612478.87
2	438788.91	612574.92	10	438897.42	612566.88	18	438850.05	612510.34
3	438795.95	612568.66	11	438890.38	612550.99	19	438831.10	612525.93
4	438828.79	612615.59	12	438925.81	612501.75	20	438799.93	612543.04
5	438791.38	612642.51	13	438915.38	612462.92	21	438771.81	612521.04
6	438859.83	612610.88	14	438902.61	612446.48	22	438749.97	612507.76
7	438873.58	612631.67	15	438886.41	612444.03			
8	438905.05	612615.47	16	438873.58	612454.02			

UCHWAŁA NR LIII/.../23
RADY MIEJSKIEJ PRUSZCZ
z dnia 23 lutego 2023 r.

Ad. 17)

w sprawie uzgodnienia przeprowadzenia zabiegów pielęgnacyjnych w obrębie ożywionych pomników przyrody na terenie gminy Pruszcz

Na podstawie art.7 ust. 1 pkt. 1 i art. 18 ust. 2 pkt 15 ustawy z dnia 8 marca 1990 r. o samorządzie gminnym (t.j. Dz.U. z 2023 r. poz. 40) w związku z art. 45 ust. 2 pkt 1 ustawy z dnia 16 kwietnia 2004 roku o ochronie przyrody (t.j. Dz.U. z 2022 r., poz. 916,1726,2185 i 2375) uchwala się, co następuje:

§ 1. Uzgadnia się przeprowadzenie zabiegów pielęgnacyjnych w obrębie ożywionych pomników przyrody tj. 64 sztukach drzew oraz Alei dębów liczącej 83 sztuki drzew, stanowiących pomniki przyrody przyjęte Uchwałą nr LI/474/22 Rady Miejskiej Pruszcz z dnia 22 grudnia 2022 r. (Dz. U. Woj. Kuj.-Pom. z 2022 r. poz. 7390).

§ 2. Zakres uzgodnienia, o którym mowa w §1 dotyczy wykonania:

- 1) cięcie pielęgnacyjnych (cięcia sanitarne, prześwietlające, korygujące),
- 2) innych zabiegów mających na celu poprawę stanu fitosanitarnego drzewa oraz zapewnienia bezpieczeństwa ludzi i mienia,
- 3) uporządkowania terenu w bezpośrednim sąsiedztwie pielęgnowanych drzew.

§ 3. Zabiegi pielęgnacyjne, o których mowa w § 2 powinny być przeprowadzone przy spełnieniu następujących warunków:

- 1) zabiegi pielęgnacyjne powinny być przeprowadzone przez firmę specjalistyczną, posiadającą wiedzę i umiejętności do pielęgnacji drzew uznanych za pomniki przyrody,
- 2) przy wykonywaniu cięć pielęgnacyjnych należy dążyć do zachowania naturalnego pokroju drzewa,
- 3) wykonywane prace nie mogą spowodować utraty walorów przyrodniczych pomnika przyrody oraz zniszczenia gatunków chronionych występujących w jego obrębie.

§ 4. Zabiegi pielęgnacyjne, o których mowa w § 2 będą wykonywane na bieżąco, w miarę posiadanych środków finansowych.

§ 5. Wykonanie uchwały powierza się Burmistrzowi Miasta i Gminy Pruszcz.

§ 6. Traci moc Uchwała Nr IX/72/19 Rady Gminy Pruszcz z dnia 24 kwietnia 2019 r. w sprawie uzgodnienia przeprowadzenia zabiegów pielęgnacyjnych Alei przydrożnej liczącej 83 szt. dębów szypułkowych rosnących w ciągu drogi powiatowej nr 1049c (dr. Powiatu) Serock - Łowin w miejscowości Łowin i Łowinek, stanowiącej pomniki przyrody.

§ 7. Uchwała wchodzi w życie z dniem podjęcia.

U Z A S A D N I E N I E

Pomniki przyrody występujące na terenie gminy Pruszcz zostały przyjęte Uchwałą nr LI/474/22 Rady Miejskiej Pruszcz z dnia 22 grudnia 2022 r. w sprawie pomników przyrody znajdujących się na terenie gminy Pruszcz.

Wśród 67 szt. pomników przyrody występują 64 szt. drzew oraz jedna aleja dębów składająca się z 83 szt. dębów szypułkowych rosnących w ciągu drogi powiatowej nr 1049C (granica powiatu) Serock-Łowin w miejscowości Łowinek.

Stan drzew wymaga zastosowania systematycznych zabiegów pielęgnacyjnych, w celu zachowania ich walorów przyrodniczych oraz zapewnienia bezpieczeństwa ludzi i mienia.

Wykonanie niezbędnych zabiegów pielęgnacyjnych w obrębie ww. ożywionych pomników przyrody – drzew możliwe będzie po podjęciu uchwały przez Radę Miejską Pruszcz uzgadniającej te zabiegi - zgodnie z zapisem art. 45 ust. 2 pkt 1 ustawy z dnia 16 kwietnia 2004 r. o ochronie przyrody (t.j. Dz.U. z 2022r. poz. 916 ze zm.).

W związku z powyższym, z uwagi na potrzebę poprawy ogólnego stanu zdrowotnego pomników przyrody i zachowania drzew w formie niestwarzającej zagrożenia bezpieczeństwa ludzi i mienia, podjęcie niniejszej uchwały jest zasadne.

*Przewodniczący Rady Miejskiej Pruszcz
/-/ Piotr Radecki*

UCHWAŁA NR LIII/.../23
RADY MIEJSKIEJ PRUSZCZ
z dnia 23 lutego 2023 r.

Ad.18)

**w sprawie wyrażenia zgody na nieodpłatne nabycie nieruchomości
położonej w miejscowości Luskowo**

Na podstawie art. 18 ust. 2 pkt. 9 lit a ustawy z dnia 8 marca 1990 r. o samorządzie gminnym (t. j. Dz. U. 2023 poz.40) oraz art. 13 ust. 1 ustawy z dnia 21 sierpnia 1997 r. o gospodarce nieruchomościami (t. j. Dz. U. z 2021r. poz. 1899, 815 oraz z 2022r. poz. 1846 i 2185), uchwala się co następuje:

§ 1.1. Wyrazić zgodę na nieodpłatne nabycie do zasobu Gminy Pruszcz, nieruchomości sklasyfikowanej w ewidencji gruntów jako (dr) – drogi stanowiącą własność Skarbu Państwa, której wykonawcą prawa własności jest Krajowy Ośrodek Wsparcia Rolnictwa Oddział Terenowy w Bydgoszczy, tj.

1. Nieruchomość stanowi działkę nr 4/15 (dr) o pow. 0,1008 ha, położoną w miejscowości Luskowo, dla której Sąd Rejonowy w Świeciu prowadzi księgę wieczystą BY1S/00000574/7.

§ 2. Wykonanie uchwały powierza się Burmistrzowi Miasta i Gminy Pruszcz.

§ 3. Uchwała wchodzi w życie z dniem podjęcia i podlega ogłoszeniu w sposób zwyczajowo przyjęty na terenie gminy.

U Z A S A D N I E N I E

Nabycie omawianej nieruchomości pozwoli na pozyskanie od Krajowego Ośrodka Wsparcia Rolnictwa bezzwrotnej pomocy finansowej w formie refinansowania na wspieranie przedsięwzięć dotyczących m.in. : realizacji remontu i przebudowy infrastruktury drogowej na podstawie art. 43 ust. 2 i art. 44 ustawy z dnia 19 października 1991 r. o gospodarowaniu nieruchomościami rolnymi Skarbu Państwa (t. j. Dz. U. 2022 poz.2329).

Remont, przebudowa dróg, oznaczonych nr ewidencyjnym 4/15 położona w obrębie: Luskowo, gmina Pruszcz stanowiących własność Skarbu Państwa, której wykonawcą prawa własności jest Krajowy Ośrodek Wsparcia Rolnictwa Oddział Terenowy w Bydgoszczy, stanowią infrastrukturę drogową do osiedla popegeerowskiego, które poprawią komfort życia mieszkańców.

Gmina Pruszcz w pierwszej kolejności zobowiązana jest do nieodpłatnego przejęcia przedmiotowych nieruchomości od Skarbu Państwa, której wykonawcą prawa własności jest Krajowy Ośrodek Wsparcia Rolnictwa Oddział Terenowy w Bydgoszczy.

W tym stanie faktycznym i prawnym podjęcie niniejszej uchwały jest zasadne.

UCHWAŁA NR LIII/.../23
RADY MIEJSKIEJ PRUSZCZ
z dnia 23 lutego 2023 r.

Ad.19)

**w sprawie przyjęcia „Programu opieki nad zwierzętami
bezdonnymi oraz zapobiegania bezdomności zwierząt na terenie
Gminy Pruszcz w 2023 roku”**

Na podstawie art. 11a ust. 1 i ust. 2 ustawy z dnia 21 sierpnia 1997 roku o ochronie zwierząt (t.j. Dz. U. z 2022 r., poz. 572) oraz art. 40 ust. 1 i art. 41 ust. 1 ustawy z dnia 8 marca 1990 roku o samorządzie gminnym (t.j.Dz.U. z 2023 r. poz. 40) uchwala się, co następuje:

§ 1. Przyjmuje się „Program opieki nad zwierzętami bezdomnymi oraz zapobiegania bezdomności zwierząt na terenie gminy Pruszcz w 2023 roku” w brzmieniu określonym w załączniku do niniejszej uchwały.

§ 2. Wykonanie uchwały powierza się Burmistrzowi Miasta i Gminy Pruszcz.

§ 3. Uchwała wchodzi w życie po upływie 14 dni od dnia ogłoszenia w Dzienniku Urzędowym Województwa Kujawsko-Pomorskiego.

U Z A S A D N I E N I E

W oparciu o art. 11a ustawy z dnia 21 sierpnia 1997 roku o ochronie zwierząt (Dz.U. z 2022 r., poz. 572 t.j.), Rada Miejska Pruszcz zobowiązana jest do określenia w drodze uchwały, w terminie do 31 marca, programu opieki nad zwierzętami bezdomnymi oraz zapobiegania bezdomności zwierząt. Powyższe stanowi wypełnienie obowiązku zapewnienia kompleksowej opieki bezdomnym zwierzętom przez gminę, wynikającego z art 11 ust. 1 powołanej wyżej ustawy.

W związku z przedstawionym powyżej stanem prawnym, w oparciu o art. 11 ust. 2 ustawy o ochronie zwierząt, przygotowany został Program opieki nad zwierzętami bezdomnymi oraz zapobiegania bezdomności zwierząt na terenie gminy Pruszcz w 2023 roku, który stanowi załącznik do niniejszej uchwały. Podejmując uchwałę w sprawie przyjęcia Programu opieki nad zwierzętami bezdomnymi oraz zapobiegania bezdomności zwierząt Rada Miejska Pruszcz wzięła pod uwagę formy wskazane przez ustawę o ochronie zwierząt oraz dotychczasowe regulacje prawne w tej materii.

Podjęcie uchwały wywoła skutki finansowe dla Gminy Pruszcz. W przygotowanym Programie wskazano wysokość środków finansowych przeznaczonych na jego realizację, które zostały ujęte w planie finansowym budżetu Gminy Pruszcz na 2023 rok oraz sposób ich wydatkowania.

Zgodnie z art. 11a ust 7. ustawy o ochronie zwierząt projekt Programu przekazano do zaopiniowania Powiatowemu Lekarzowi Weterynarii w Świeciu, organizacjom społecznym, których statutowym celem działania jest ochrona zwierząt oraz zarządom obwodów łowieckich oraz podano do publicznej wiadomości informację o publicznych konsultacjach ww. projektu Programu poprzez ogłoszenie Burmistrza Miasta i Gminy Pruszcz zamieszczone w Biuletynie Informacji Publicznej Gminy Pruszcz. Koło Łowieckie „PONOWA” w Świeciu, Inicjatywa Ochrony Praw i Wyrównywania Szans z Bydgoszczy oraz Nadleśnictwo Zamrzenica zaopiniowały niniejszy Program, a niewydanie opinii w ustawowym terminie uznaje się za jego akceptację.

Mając powyższe na względzie przedłożenie Radzie Miejskiej Pruszcz projektu niniejszej uchwały, podyktowane obowiązkiem prawnym wynikającym z przytaczanych powyżej przepisów, jest uzasadnione.

Przewodniczący Rady Miejskiej Pruszcz

/-/ Piotr Radecki

Program opieki nad zwierzętami bezdomnymi oraz zapobiegania bezdомności zwierząt na terenie gminy Pruszcz w 2023 roku

Rozdział I

Wprowadzenie

„Zwierzę, jako istota żyjąca, zdolna do odczuwania cierpienia, nie jest rzeczą. Człowiek jest mu winien poszanowanie, ochronę i opiekę.” (art. 1 ust. 1 ustawy z dnia 21 sierpnia 1997 roku o ochronie zwierząt - Dz. U. z 2022 r., poz. 572 t.j.).

W codziennym życiu nierzadko spotykamy się z problemem bezdomności zwierząt. Bezdomne zwierzęta mogą stanowić zagrożenie dla zdrowia i życia ludzkiego. Niejednokrotnie stanowią również źródło chorób zakaźnych, tj. np.: wścieklizna. Bezdomność zwierząt jest zjawiskiem społecznym, którego głównymi przyczynami są:

- 1) niekontrolowane rozmnażanie,
- 2) porzucanie zwierząt przez ich właścicieli,
- 3) ucieczki zwierząt,
- 4) łatwość pozyskiwania zwierząt, któremu towarzyszy brak należytej wiedzy w zakresie prawidłowego obchodzenia się ze zwierzętami,
- 5) panujące mody na dane rasy zwierząt,
- 6) brak edukacji i wiedzy wśród społeczeństwa w zakresie metod zapobiegania bezdomności zwierząt.

Ustawa z dnia 21 sierpnia 1997 roku o ochronie zwierząt (Dz. U. z 2022 r., poz. 572 t.j.), zobowiązuje poprzez art. 11a ust. 1 radę gminy do określenia w drodze uchwały, corocznie w terminie do dnia 31 marca, programu opieki nad zwierzętami bezdomnymi oraz zapobiegania bezdomności zwierząt. Powyższe stanowi wypełnienie obowiązku zapewnienia kompleksowej opieki bezdomnym zwierzętom przez gminę, wynikającego z art. 11 ust. 1 w/w ustawy o ochronie zwierząt.

Rozdział II

Postanowienia Ogólne

§ 1. Ilekcioć w niniejszym Programie jest mowa o:

- 1) Gminie, należy przez to rozumieć Gminę Pruszcz;
- 2) Schronisku, należy przez to rozumieć Schronisko dla Bezdomnych Zwierząt w Pruszczu, zlokalizowane przy ul. Kościelnej 11, tj. miejsce przeznaczone do opieki nad zwierzętami bezdomnymi, spełniające warunki określone w ustawie z dnia 11 marca 2004 roku o ochronie zdrowia zwierząt oraz zwalczaniu chorób zakaźnych zwierząt (Dz. U. z 2020 r., poz. 1421 ze zm.) ;
- 3) Zwierzętach bezdomnych, należy przez to rozumieć zwierzęta domowe lub gospodarskie, które uciekły, zabłąkały się lub zostały porzucone przez człowieka, a nie istnieje możliwość ustalenia ich właściciela lub innej osoby, pod której opieką trwale dotąd pozostawały;
- 4) Zwierzętach domowych, należy przez to rozumieć zwierzęta tradycyjnie przebywające wraz z człowiekiem w jego domu lub odpowiednim pomieszczeniu, utrzymywane przez człowieka w charakterze jego towarzysza;
- 5) Kotach wolno żyjących, należy przez to rozumieć koty urodzone lub żyjące na wolności (żyjące w otoczeniu człowieka w stanie dzikim);
- 6) Zwierzętach gospodarskich, należy przez to rozumieć zwierzęta gospodarskie w rozumieniu przepisów o organizacji hodowli i rozrodzie zwierząt gospodarskich;
- 7) Programie, należy przez to rozumieć „*Program opieki nad zwierzętami bezdomnymi oraz zapobiegania bezdomności zwierząt na terenie gminy Pruszcz w 2023 roku*”.

§ 2.1. Koordynatorem Programu jest Burmistrz Miasta i Gminy Pruszcz.

2. Wykonawcami Programu są:

- 1) Urząd Miasta i Gminy w Pruszczu, poprzez właściwe merytorycznie komórki i jednostki organizacyjne,
- 2) Lekarze Weterynarii,
- 3) Schronisko dla Zwierząt, na podstawie umowy podpisanej z Gminą,
- 4) Organizacje społeczne, stowarzyszenia, fundacje, których statutowym celem działania jest ochrona zwierząt oraz przeciwdziałanie bezdomności zwierząt we współpracy z organami Gminy.

Rozdział III

Podstawa prawna

§ 3. *„Program opieki nad zwierzętami bezdomnymi oraz zapobiegania bezdomności zwierząt na terenie gminy Pruszcz w 2023 roku”* sporządzono zgodnie z obowiązującymi aktami prawa, tj.:

- Ustawa z dnia 21 sierpnia 1997 roku o ochronie zwierząt (Dz. U. z 2022 r., poz. 572),
- Ustawa z dnia 13 września 1996 roku o utrzymaniu czystości i porządku w gminach (Dz. U. z 2022 r. poz. 2519 ze zm.),
- Ustawa z dnia 11 marca 2004 roku o ochronie zdrowia zwierząt oraz zwalczaniu chorób zakaźnych zwierząt (Dz. U. z 2020 r., poz. 1421 ze zm.),
- Ustawa z dnia 8 marca 1990 roku o samorządzie gminnym (Dz. U. z 2023 r. poz. 40).

Rozdział IV

Cel i zadania programu

§ 4. Celami *„Programu opieki nad zwierzętami bezdomnymi oraz zapobiegania bezdomności zwierząt na terenie gminy Pruszcz w 2023 roku”* są:

- 1) zapewnienie opieki nad zwierzętami bezdomnymi,
- 2) zapobieganie bezdomności zwierząt na terenie Gminy,
- 3) zmniejszenie populacji bezdomnych zwierząt.

§ 5. Zgodnie z art. 11a ust. 2 ustawy o ochronie zwierząt *„Program opieki nad zwierzętami bezdomnymi oraz zapobiegania bezdomności zwierząt na terenie gminy Pruszcz w 2023 roku”* obejmuje realizację następujących zadań:

- 1) zapewnienie bezdomnym zwierzętom miejsca w schronisku dla zwierząt;
- 2) opieka nad wolno żyjącymi kotami, w tym ich dokarmianie;
- 3) odławianie bezdomnych zwierząt;
- 4) obowiązkowa sterylizacja albo kastracja zwierząt w schronisku dla zwierząt;
- 5) poszukiwanie właścicieli dla bezdomnych zwierząt;
- 6) usypianie ślepych miotów;
- 7) wskazanie gospodarstwa rolnego w celu zapewnienia miejsca dla zwierząt gospodarskich;
- 8) zapewnienie całodobowej opieki weterynaryjnej w przypadkach zdarzeń drogowych z udziałem zwierząt.

Rozdział V

Realizacja założonych celów i zadań

§ 6. Zapewnienie bezdomnym zwierzętom miejsca w schronisku dla zwierząt realizowane jest poprzez:

- 1) Gmina zapewnia bezdomnym zwierzętom miejsce w Schronisku dla bezdomnych zwierząt w Pruszczu, mieszczącym się przy ul. Kościelnej 11, na podstawie umowy zawartej z podmiotem prowadzącym Schronisko, która obejmuje również obowiązek wyłapywania bezdomnych zwierząt z terenu Gminy, co zapewnia nie tylko ochronę ludzi przed tymi zwierzętami, ale również ochronę tych zwierząt;
- 2) Szczegółowy sposób postępowania ze zwierzętami w Schronisku określa Regulamin Schroniska dla Bezdomnych Zwierząt w Pruszczu.

§ 7. Opieka nad wolno żyjącymi kotami, w tym ich dokarmianie, realizowana jest poprzez:

- 1) podejmowanie interwencji w sprawach kotów wolnożyjących;
- 2) w uzasadnionych przypadkach, w wyniku zgłoszeń dokonanych przez mieszkańców Gminy, podejmowanie działań mających na celu dokarmianie oraz zapewnienie wody pitnej kotom wolnożyjącym w miejscach ich przebywania – zakup i wydawanie karmy społecznym opiekunom (karmicielom) kotów.

§ 8. 1. Realizacja zadań, o których mowa w § 5 pkt. 1 oraz pkt. 3 do 6 zostaje powierzona podmiotowi prowadzącemu Schronisko dla Zwierząt w Pruszczu przy ul. Kościelnej 11 tj. Spółce Komunalnej „Błysk” Sp. z o.o., ul. Wyzwolenia 1, 86-120 Pruszcz, na podstawie zawartej umowy, określającej szczegółowe warunki realizacji w/w zadań, zgodnie z przepisami określonymi w § 3 niniejszego programu oraz stosownymi do nich rozporządzeniami wykonawczymi wraz z podaniem wysokości środków finansowych na ich realizację.

2. Zadanie określone w § 5 pkt 3 w zakresie odławiania bezdomnych zwierząt na terenie gminy Pruszcz ma charakter stały, przy czym jego realizacja powinna być zgodna z wymaganiami określonymi w Rozporządzeniu Ministra Spraw Wewnętrznych i Administracji z dnia 26 sierpnia 1998 r. w sprawie zasad i warunków wyłapywania bezdomnych zwierząt (Dz. U. z 1998 r. Nr 116, poz. 753).

§ 9. Zadanie wskazane w § 5 pkt 7 w zakresie wskazania gospodarstwa rolnego w celu zapewnienia miejsca dla zwierząt gospodarskich jest realizowane w następujący sposób:

- 1) wskazuje się gospodarstwo rolne prowadzone przez Pana Mariusza Maruńskiego położone w miejscowości Wałdowo 62 w celu zapewnienia miejsca dla bezdomnych zwierząt gospodarskich;
- 2) szczegółowy sposób postępowania w gospodarstwie wskazanym w ust. 1 określa stosowne porozumienie;
- 3) jednocześnie z chwilą umieszczenia zwierząt w gospodarstwie Gmina podejmuje starania w zakresie znalezienia nowego właściciela dla tych zwierząt.

§ 10. Zapewnienie całodobowej opieki weterynaryjnej w przypadkach zdarzeń drogowych z udziałem zwierząt Gmina Pruszcz realizuje poprzez współpracę z lekarzem weterynarii Panem Andrzejem Migockim prowadzącym Gabinet Weterynaryjny - Andrzej Migocki, ul. Kotomierska 3, 86-022 Dobrcz, mającym możliwość świadczenia usług w przedmiotowym zakresie całodobowo, na podstawie zawartej z nim umowy.

Rozdział VI

Finansowanie programu

§ 11. 1. Gmina Pruszcz w roku 2023 przeznaczy środki finansowe na realizację zadań wynikających z programu w łącznej wysokości : 69.000.00 zł (wyłapywanie bezdomnych zwierząt i ich transport do schroniska, ograniczanie populacji bezdomnych zwierząt poprzez sterylizację i kastrację psów przekazywanych do schroniska oraz usypianie ślepych miotów : 60.000.00 zł; opieka nad wolno żyjącymi kotami, w tym ich dokarmianie : 3.000.00 zł; zapewnienie całodobowej opieki weterynaryjnej w przypadku zdarzeń drogowych z udziałem zwierząt : 5.000.00 zł, zapewnienie opieki bezdomnym zwierzętom gospodarskim : 1.000.00 zł). W razie wystąpienia konieczności, wysokość środków może ulec zwiększeniu.

2. Środki finansowe wydatkowane będą na:

- 1) utrzymanie Schroniska dla Bezdomnych Zwierząt w Pruszczu,
- 2) nadzór weterynaryjny nad Schroniskiem,
- 3) przeprowadzanie sterylizacji i kastracji psów przebywających w Schronisku,
- 4) szczepienie przeciwko wściekliźnie bezdomnych zwierząt, które ukończyły 3-ci miesiąc życia,
- 5) szczepienie szczeniąt, które z uwagi na wiek nie mogą być uśpione, przeciwko chorobom wirusowym,
- 6) dokarmianie kotów wolno żyjących (zakup karmy) - w razie potrzeby,
- 7) usypianie ślepych miotów.

Przewodniczący Rady Miejskiej Pruszcz

/-/ Piotr Radecki

**UCHWAŁA NR LIII/.../23
RADY MIEJSKIEJ PRUSZCZ
z dnia 23 lutego 2023r.**

Ad. 20)

w sprawie uchwalenia „Regulaminu określającego zasady i tryb korzystania ze świetlic wiejskich na terenie Gminy Pruszcz”

Na podstawie art. 40 ust. 2 pkt 4 w zw. z art. 41 ust. 1 ustawy z dnia 8 marca 1990 r. o samorządzie gminnym (Dz. U. z 2023 r. poz. 40) oraz art. 4 ust. 1 pkt 2 i ust. 2 ustawy z dnia 20 grudnia 1996 r. o gospodarce komunalnej (Dz.U. z 2021 r. poz. 679) uchwala się, co następuje:

§ 1. Uchwala się „Regulamin określający zasady i tryb korzystania ze świetlic wiejskich na terenie Gminy Pruszcz”, stanowiący załącznik do niniejszej uchwały.

§ 2. Wykonanie uchwały powierza się Burmistrzowi Miasta i Gminy Pruszcz.

§ 3. Uchwała wchodzi w życie po upływie 14 dni od dnia ogłoszenia w Dzienniku Urzędowym Województwa Kujawsko-Pomorskiego.

U Z A S A D N I E N I E

Zgodnie z regulacją zawartą w art. 40 ust. 2 pkt 4 ustawy o samorządzie gminnym ustalanie zasad i trybu korzystania z gminnych obiektów i urządzeń użyteczności publicznych należy do kompetencji Rady Miejskiej.

Na terenie Gminy Pruszcz zlokalizowanych jest 15 świetlic wiejskich.

Wobec powyższego określenie jednoznacznych zasad ich funkcjonowania jest w pełni uzasadnione.

*Przewodniczący Rady Miejskiej Pruszcz
/-/ Piotr Radecki*

REGULAMIN OKREŚLAJĄCY ZASADY I TRYB KORZYSTANIA ZE ŚWIE TLIC WIEJSKICH NA TERENIE GMINY PRUSZCZ

Rozdział 1.

Postanowienia ogólne

§ 1. 1. Ustala się zasady i tryb korzystania ze świetlic wiejskich, zwanych w dalszej części Regulaminu świetlicami stanowiących własność Gminy Pruszcz i wchodzących w skład jej mienia komunalnego, a zlokalizowanych w miejscowościach: Bagniewo, Brzeźno, Ciesleszyn, Gołuszyce, Luskówko, Łaszewo, Łowin, Łowinek, Małociechowo, Mirowice, Parlin, Rudki, Topolno, Wałdowo, Zawada.

2. Działalność świetlic ma na celu:

- 1) integrację środowiska lokalnego,
- 2) inicjowanie aktywności mieszkańców działających na rzecz wsi,
- 3) prowadzenie działalności kulturalnej, społecznej, oświatowej, rekreacyjnej i sportowej.

3. Zadaniem świetlicy jest:

- 1) rozwój działalności kulturalnej adresowanej do różnych grup wiekowych społeczności wiejskiej,
- 2) kształtowanie prawidłowych relacji w życiu społecznym,
- 3) przeciwdziałanie patologiom,
- 4) udział w życiu społeczności lokalnej,
- 5) współpraca i współdziałanie na rzecz środowiska,
- 6) organizacja zebrań wiejskich i posiedzeń rad sołeckich.

4. Świetlica realizuje swoje zadania poprzez:

- 1) zapewnianie mieszkańcom udziału w zajęciach ujawniających i rozwijających ich zainteresowania, w takich formach jak: zajęcia plastyczne, warsztaty teatralne, gry stolikowe, itp.
- 2) rozwijanie zainteresowań poprzez tworzenie kółek zainteresowań, małych form muzycznych, tanecznych, teatralnych, itp.
- 3) stwarzanie warunków do uczestnictwa w kulturze, organizowanie kulturalnych rozrywek, przygotowanie do kulturalnego życia codziennego,
- 4) upowszechnianie zasad kultury zdrowotnej, kształtowanie nawyków higieny i czystości.

Rozdział 2.

Zasady i tryb korzystania ze świetlic wiejskich na terenie Gminy Pruszcz

- § 2.** 1. Świetlice służą mieszkańcom Gminy Pruszcz i są ogólnodostępne.
2. Świetlice udostępniane są na zasadach niedyskryminacji, (wszyscy zainteresowani mogą korzystać ze świetlic oraz miejsc rekreacji na jednakowych zasadach bez względu np. na płeć, wiek, rasę, miejsce zamieszkania, wyznawaną religię, orientację seksualną pochodzenie).
3. Świetlice są dostępne dla osób niepełnosprawnych.
4. Ze świetlic mogą korzystać osoby fizyczne, osoby prawne, podmioty nie posiadające osobowości prawnej oraz organizacje społeczne.

§ 3. 1. Świetlice , o których mowa w § 1 ust. 1 mogą być udostępniane :

- 1) odpłatnie na:
- a) uroczystości rodzinne i okolicznościowe,
 - b) kursy i szkolenia komercyjne,
 - c) zajęcia rekreacyjno-sportowe,
 - d) wydarzenia kulturalne,
 - e) potrzeby organizacji spotkań komitetów wyborczych.
- 2) nieodpłatnie na:
- a) zebrania wiejskie i spotkania z mieszkańcami, organizowane przez Burmistrza Miasta i Gminy Pruszcz, Radę Miejską, jednostki organizacyjne i instytucje kultury Gminy Pruszcz , Sołtysów i Radę Sołecką,
 - b) zebrania Ochotniczych Straży Pożarnych, Kół Gospodyń Wiejskich i Stowarzyszeń działających na obszarze danego sołectwa lub Gminy Pruszcz,
 - c) spotkania okolicznościowe organizowane na rzecz mieszkańców danego sołectwa i Gminy Pruszcz oraz imprezy, zabawy i spotkania organizowane dla dzieci i młodzieży,
 - d) potrzeby przeprowadzenia wyborów i konieczności urządzenia lokalu wyborczego.

2. Wynajem świetlicy na cele komercyjne i prywatne odbywa się na podstawie zarządzenia Burmistrza Miasta i Gminy Pruszcz.

§ 4.1. Administratorem świetlicy jest sołtys wsi lub osoba upoważniona przez zebranie wiejskie.

2. Godziny otwarcia świetlicy określa harmonogram dostosowany do stałych zajęć, potrzeb mieszkańców oraz zgodnie ze zgłoszonym zapotrzebowaniem.

3. Do obowiązków administratora świetlicy należy:

- 1) organizacja pracy świetlicy – plan pracy,
- 2) ścisła współpraca z radą sołecką i organizacjami działającymi na terenie sołectwa w zakresie prac wykonywanych na rzecz sołectwa,
- 3) dbanie o czystość obiektu i przyległego terenu,
- 4) dbanie o powierzone mienie, które znajduje się na stanie świetlicy,
- 5) udostępnianie świetlicy podmiotom zainteresowanym,
- 6) współpraca z Urzędem Miasta i Gminy w Pruszczu w zakresie organizacji pracy świetlicy oraz potrzeb związanych z jej funkcjonowaniem.

4. Mieszkańcy korzystający ze świetlicy mają prawo do:

- 1) udziału w organizowanych zajęciach,
- 2) zgłaszania własnych pomysłów i propozycji,
- 3) rozwijania własnych zainteresowań i talentów,
- 4) korzystania ze sprzętu i wyposażenia świetlicy.

5. Mieszkańcy korzystający ze świetlicy wiejskiej mają obowiązek:

- 1) przestrzegania regulaminu świetlicy,
- 2) kulturalnego zachowania się w trakcie zajęć świetlicy,
- 3) poszanowania mienia świetlicy, dbania o porządek,
- 4) uwzględniania potrzeb młodszych i opieki nad nimi w trakcie wspólnych zajęć.
- 5) dostosowania się do uwag i zaleceń administratora świetlicy.

6. Przed każdym organizowanym spotkaniem, imprezą itp. dany fakt należy zgłosić do administratora świetlicy minimum 3 dni wcześniej.

7. Organizatorem spotkań, imprez itp. może być wyłącznie osoba pełnoletnia.

8. Osoby poniżej 18 roku życia mogą przebywać na terenie świetlicy wyłącznie za zgodą lub w obecności rodziców, opiekuna prawnego lub osoby dorosłej będącej organizatorem.

9. Na terenie świetlicy nie wolno śmiecić. Odpadki należy wrzucać do koszy na śmieć. Odpadki należy wrzucać do koszy na śmieci znajdujących się przy świetlicy.

10. Dzieci i młodzież powinny zachować bezpieczną odległość od otwartego źródła ognia.

11. Za wszelkie obrażenia poniesione przez osobę niepełnoletnią w wyniku korzystania ze świetlicy odpowiedzialność ponoszą podmioty wymienione w ust.8.

12. O wszelkich aktach wandalizmu lub innych niebezpiecznych zdarzeniach mających miejsce na terenie świetlicy poinformować należy administratora, Policję pod nr 112 lub pracownika Urzędu Miasta i Gminy w Pruszczu: nr telefonu (52) 562-43-00

*Przewodniczący Rady Miejskiej Pruszc
/-/ Piotr Radecki*

**UCHWAŁA NR LIII/.../23
RADY MIEJSKIEJ PRUSZCZ
z dnia 23 lutego 2023r.**

Ad. 21)

**uchylająca uchwałę w sprawie przystąpienia
do sporządzenia miejscowego planu zagospodarowania
przestrzennego dla terenu działki nr 1/6 położonej w miejscowości
Pruszcz**

Na podstawie art. 18 ust. 2, pkt 5 ustawy z dnia 8 marca 1990 r. o samorządzie gminnym (Dz. U. z 2023 r., poz. 40), uchwala się, co następuje:

§ 1. Uchyla się uchwałę nr XXXII/286/2021 Rady Gminy Pruszcz z dnia 25 marca 2021 roku w sprawie przystąpienia do sporządzenia miejscowego planu zagospodarowania przestrzennego dla terenu działki nr 1/6 położonej w miejscowości Pruszcz.

§ 2. Wykonanie uchwały powierza się Burmistrzowi Miasta i Gminy Pruszcz

§ 3. Uchwała wchodzi w życie z dniem podjęcia.

U Z A S A D N I E N I E

Uchylenie uchwały nr XXXII/286/2021 Rady Gminy Pruszcz z dnia 25 marca 2021 roku w sprawie przystąpienia do sporządzenia miejscowego planu zagospodarowania przestrzennego dla terenu działki nr 1/6 położonej w miejscowości Pruszcz, podyktowane jest koniecznością przeprowadzenia procedury formalno – prawnej w zakresie zagospodarowania terenu przedmiotowej działki (obecnie działka nr 379) zgodnie z obowiązującymi przepisami, w tym m.in. z uwzględnieniem przepisów ustawy z dnia 13 września 1996 roku o utrzymaniu czystości i porządku w gminach (Dz. U. z 2022 r., poz. 2519 ze zm.) oraz ustawy z dnia 14 grudnia 2012 roku o odpadach (Dz. U. z 2022 r. poz. 699 ze zm.), wraz z uwzględnieniem w zakresie zagospodarowania terenu przedmiotowej działki na podstawie w/w aktów prawnych również bilansu części terenów działek sąsiednich.

W związku z powyższym podjęcie niniejszej uchwały jest uzasadnione.

*Przewodniczący Rady Miejskiej Pruszcz
/-/ Piotr Radecki*

**UCHWAŁA NR LIII/.../23
RADY MIEJSKIEJ PRUSZCZ
z dnia 23 lutego 2023r.**

Ad.22)

w sprawie przystąpienia do sporządzenia miejscowego planu zagospodarowania przestrzennego dla terenu położonego w Pruszczu przy drodze do Niewieścina

Na podstawie oraz art. 18 ust. 2, pkt 5 ustawy z dnia 8 marca 1990 r. o samorządzie gminnym (Dz. U. z 2023 r., poz. 40) oraz art. 14 ust. 1 i ust. 2 ustawy z dnia 27 marca 2003 r. o planowaniu i zagospodarowaniu przestrzennym (Dz. U. z 2022 r., poz. 503, poz. 1846, poz. 2185 i poz. 2747), uchwala się, co następuje:

§ 1.Przystępuje się do sporządzenia miejscowego planu zagospodarowania przestrzennego dla terenu położonego w Pruszczu przy drodze do Niewieścina.

§ 2.Granice obszaru objętego projektem planu miejscowego przedstawia załącznik graficzny, stanowiący integralną część niniejszej uchwały.

§ 3.Wykonanie uchwały powierza się Burmistrzowi Miasta i Gminy Pruszcz.

§ 4.Uchwała wchodzi w życie z dniem podjęcia i podlega ogłoszeniu w sposób zwyczajowo przyjęty.

U Z A S A D N I E N I E

O przystąpieniu do sporządzenia miejscowego planu zagospodarowania przestrzennego zgodnie z art. 14 ust.1 ustawy z dnia 27 marca 2003 r. o planowaniu i zagospodarowaniu przestrzennym (Dz. U. z 2022 r., poz. 503 ze zm.) rozstrzyga rada gminy w drodze uchwały, której integralną częścią jest, zgodnie z art. 14 ust. 2 załącznik graficzny określający granice obszaru objętego projektem planu.

Uchwała Rady Gminy Pruszcz w sprawie przystąpienia do sporządzenia miejscowego planu zagospodarowania przestrzennego dla terenu położonego w Pruszczu przy drodze do Niewieścina rozpoczyna tryb formalno-prawny sporządzenia planu, stosownie do zapisów ustawy o planowaniu i zagospodarowaniu przestrzennym.

Teren, dla którego aktualnie będzie sporządzany plan miejscowy na podstawie tej uchwały Rady Gminy obejmuje obszar działki nr 379 i część terenu działek nr 1/7 i nr 1/8 położonych w Pruszczu. Działka nr 379 wykorzystywana jest obecnie, jako jej podstawowa funkcja, jako teren gminnej oczyszczalni ścieków oraz urządzeń łączności. Na działce istnieją urządzenia i obiekty związane z jej użytkowaniem.

Dla przedmiotowej działki nr 379 obecnie obowiązuje miejscowy plan zagospodarowania przestrzennego przyjęty uchwałą nr XXX/179/98 Rady Gminy

w Pruszczu z dnia 21 maja 1998 r. w sprawie zmiany miejscowego planu zagospodarowania przestrzennego gminy Pruszcz, w zakresie terenów zabudowy mieszkaniowej we wsi Serock oraz terenów urządzeń telekomunikacji i łączności we wsiach Pruszcz i Luszkówko (Dz. Urz. Woj. Bydg. Nr 36, poz. 148 z dnia 14 lipca 1998 r.). Zapisane ustalenia powyżej wymienionego planu miejscowego, dla działki oznaczonej numerem ewidencyjnym 379 w obrębie Pruszcza, obowiązują w zapisach rozdziału 1 i 2 tej uchwały w całości oraz w części rozdziału 3, które zapisano w § 9, a w rozdziale 4 w - § 14 i w §15.

Wymieniony teren działki nr 379 stanowi własność Gminy Pruszcz i zajmuje powierzchnię 1,4933 ha. Część terenu wymienionej działki pozostaje wolna od istniejących urządzeń oczyszczalni i telekomunikacji. Działki nr 1/7 i nr 1/8 w części objętej niniejszą uchwałą obecnie są zagospodarowane i użytkowana rolniczo.

Przystąpienie do sporządzenia planu miejscowego ma na celu przeznaczenie wymienionych nieruchomości (działka nr 379 i część terenu działek nr 1/7 i nr 1/8 w Pruszczu) na realizację inwestycji infrastrukturalnych służących wykonywaniu zadań własnych m.in. z zakresu utrzymania czystości i porządku w gminie, ochrony zwierząt oraz gospodarowania odpadami poprzez określenie sposobu zagospodarowania terenu przedmiotowych działek w zakresie lokalizacji punktu przeładunkowego odpadów komunalnych, punktu selektywnej zbiórki odpadów komunalnych oraz instalacji i urządzeń do zagospodarowania odpadów komunalnych, zgodnie z obowiązującymi przepisami, w tym m.in. z uwzględnieniem przepisów ustawy z dnia 13 września 1996 roku o utrzymaniu czystości i porządku w gminach (Dz. U. z 2022 r., poz. 2519 ze zm.) oraz ustawy z dnia 14 grudnia 2013 roku o odpadach (Dz. U. z 2022 r. poz. 699 ze zm.).

Planowane przeznaczenie terenu jest zgodne z ustaleniami Studium uwarunkowań i kierunków zagospodarowania przestrzennego gminy Pruszcz.

Podjęcie uchwały o przystąpieniu do sporządzenia planu miejscowego, zgodnie z art. 14 ust. 5 ustawy z dnia 27 marca 2003 r. o planowaniu i zagospodarowaniu przestrzennym, zostało poprzedzone szeregiem analiz m.in. o charakterze funkcjonalnym, przestrzennym i terenowo – prawnym, które potwierdzają zasadność przystąpienia do sporządzenia w/w planu.

W związku z powyższym wywołanie niniejszej uchwały i przystąpienie do sporządzenia miejscowego planu zagospodarowania przestrzennego dla terenu wymienionego w tej uchwale jest uzasadnione.

Przewodniczący Rady Miejskiej Pruszcza
/-/ Piotr Radecki

**UCHWAŁA NR LIII/.../23
RADY MIEJSKIEJ PRUSZCZ
z dnia 23 lutego 2023r.**

Ad. 23)

w sprawie nazw ulic na terenie miasta Pruszcz

Na podstawie art. 18 ust. 2, pkt 13 ustawy z dnia 8 marca 1990 roku o samorządzie gminnym (Dz. U. z 2023 r., poz. 40) uchwala się, co następuje:

§ 1.Nadaje się następujące nazwy nowych ulic na terenie miasta Pruszcz:

- 1) „**Chabrowa**” dla części działek oznaczonych numerami ewidencyjnymi: 35/58, 35/70;
- 2) „**Makowa**” dla działki oznaczonej numerem ewidencyjnym 35/54 oraz dla części działki oznaczonej numerem ewidencyjnym 35/58;
- 3) „**Modrakowa**” dla części działek oznaczonych numerami ewidencyjnymi: 35/67, 35/70.

§ 2.Usytuowanie i przebieg wymienionych ulic wskazano na załącznikach graficznych nr 1 – 3 do niniejszej uchwały.

§ 3.Wykonanie uchwały powierza się Burmistrzowi Miasta i Gminy Pruszcz.

§ 4.Uchwała wchodzi w życie po upływie 14 dni od dnia jej ogłoszenia w Dzienniku Urzędowym Województwa Kujawsko – Pomorskiego.

U Z A S A D N I E N I E

W nawiązaniu do obowiązującego Miejscowego planu zagospodarowania przestrzennego w rejonie ulic: Okrężna, Północna, Polna, Równa, Witosa, Pocztowa, Dworcowa oraz w rejonie terenów kolejowych w miejscowości Pruszcz, który został uchwalony uchwałą nr X/40/2011 Rady Gminy Pruszcz z dnia 2 maja 2011 r. i ogłoszony w Dzienniku Urzędowym Województwa Kujawsko – Pomorskiego Nr 155, poz. 1319 z dnia 13 lipca 2011 r. – w wyniku którego wydzielono m.in. działki pod budownictwo mieszkaniowe, budownictwo mieszkaniowe z dopuszczeniem usług oraz tereny usług, składów i magazynów wraz z terenami przeznaczonymi pod drogi publiczne, zachodzi potrzeba nadania nazw nowych ulic. Nadanie nazw nowym ulicom na terenie miasta Pruszcz usprawni komunikację, a także umożliwi ustalenie numeracji

porządkowej i punktów adresowych dla budynków położonych i prognozowanych do wybudowania na nieruchomościach przyległych do terenów przeznaczonych w planie miejscowym na cele komunikacji publicznej.

Niniejsza uchwała dotycząca nadania nowych nazw ulic na terenie miasta Pruszcza ma na celu również zapewnienie ładu przestrzennego, co wiąże się z potrzebą zapewnienia prawidłowej i czytelnej identyfikacji już istniejącej numeracji porządkowej nieruchomości położonych w sąsiedztwie nowych ulic oraz służy również bezpieczeństwu mieszkańców, gdyż precyzuje lokalizację istniejących położonych przy sąsiednich ulicach nieruchomości m.in. wszelkiego rodzaju służbom ratowniczym.

Zgodnie z art. 18 ust. 2, pkt 13 ustawy z dnia 8 marca 1990 roku o samorządzie gminnym (Dz. U. z 2023 r., poz. 40) do wyłącznej właściwości Rady Miejskiej należy podejmowanie uchwał w sprawach między innymi nazw ulic i placów, będących drogami publicznymi.

W związku z powyższym podjęcie niniejszej uchwały jest uzasadnione.

Przewodniczący Rady Miejskiej Pruszcza
/-/ Piotr Radecki

**UCHWAŁA NR LIII/.../23
RADY MIEJSKIEJ PRUSZCZ
z dnia 23 lutego 2023r.**

Ad.24)

w sprawie rozpatrzenia skargi na działalność Burmistrza Miasta i Gminy Pruszcz

Na podstawie art. 18b ust.1 ustawy z dnia 8 marca 1990 r. o samorządzie gminnym (t.j. Dz.U. z 2023 r. poz. 40.) oraz § 70 Statutu Gminy Pruszcz uchwalonego uchwałą Nr XXXVIII/338/2021 Rady Gminy Pruszcz z dnia 28 października 2021r. w sprawie uchwalenia Statutu Gminy Pruszcz (Dz. Urz. Woj. Kuj. – Pom. z 2021r. poz. 5429) uchwała się, co następuje:

§ 1. Po zapoznaniu się z treścią skargi z dnia 12.12.2022 r. na działalność Burmistrza Miasta i Gminy Pruszcz dotyczącą zaniechania czynności nakazanych prawem, polegających na zapewnieniu dostępu do danych przestrzennych - miejscowych planów zagospodarowania przestrzennego - zgodnie z obowiązującymi przepisami prawa, Rada Miejska Pruszcz uznaje skargę za bezzasadną.

§ 2. Wyjaśnienie podjętej uchwały znajduje się w uzasadnieniu do niniejszej uchwały.

§ 3.1. Wykonanie uchwały powierza się Przewodniczącemu Rady Miejskiej Pruszcz.

2. Upoważnia się Przewodniczącego Rady Miejskiej Pruszcz do zawiadomienia skarżącej o sposobie rozpatrzenia skargi.

§ 4. Uchwała wchodzi w życie z dniem podjęcia.

*Przewodniczący Rady Miejskiej Pruszcz
/-/ Piotr Radecki*

U Z A S A D N I E N I E

Dnia 12.12.2022 r. do Rady Miejskiej Pruszcza wpłynęła skarga na działalność Burmistrza Miasta i Gminy Pruszcza dotyczącą zaniechania czynności nakazanych prawem, polegających na zapewnieniu dostępu do danych przestrzennych - miejscowych planów zagospodarowania przestrzennego - zgodnie z obowiązującymi przepisami prawa. Przewodniczący Rady Miejskiej dnia 13.12.2022 r. przekazał skargę Komisji Skarg, Wniosków i Petycji w celu przygotowania propozycji rozpatrzenia skargi.

Komisja w przedmiotowej sprawie spotkała się dwukrotnie, tj. 19.12.2022 r. i 31.01.2023 r. po zapoznaniu się z treścią skargi, merytoryczną analizą przedstawionych przez skarżącą zarzutów względem stanu faktycznego oraz opinią radcy prawnego postanowiła rozpatrzyć skargę negatywnie.

Uzasadniając swoje stanowisko Komisja podkreśliła, iż gmina udostępnia zbiory danych przestrzennych oznaczone kodami MPZP i SUIKZP zgodnie z art. 9 ust. 1 pkt 3 ustawy z dnia 4 marca 2010 roku o infrastrukturze informacji przestrzennej (Dz. U. z 2021 r., poz. 214) za pomocą usług danych przestrzennych pobierania tj. „umożliwiające pobieranie kopii zbiorów lub ich części oraz, gdy jest to wykonalne, bezpośredni dostęp do tych zbiorów”. Zatem nadmienić należy, iż ustawodawca wymaga zapewnienia dostępu do zbioru aktów planowania przestrzennego (APP), którymi na poziomie gminy są najczęściej miejscowe plany zagospodarowania przestrzennego (kod zbioru MPZP) oraz studium uwarunkowań i kierunków zagospodarowania przestrzennego gminy (kod zbioru SUIKZP) zgodnie z art. 67a ustawy z dnia 27 marca 2003 roku o planowaniu i zagospodarowaniu przestrzennym (Dz. U. z 2022 r. poz. 503 ze zm.) za pomocą usług pobierania, co jest szczegółowo zdefiniowane w w/w art. 9 ust. 1 pkt 3 ustawy o infrastrukturze informacji przestrzennej, gdzie wyraźnie wskazuje się, iż usługi pobierania umożliwiają „....gdy jest to wykonalne, bezpośredni dostęp do tych zbiorów”. Jednak ani w ustawie o planowaniu i zagospodarowaniu przestrzennym, ustawie o infrastrukturze informacji przestrzennej, czy rozporządzeniu Ministra Rozwoju, Pracy i Technologii z dnia 26 października 2020 roku w sprawie zbiorów danych przestrzennych oraz metadanych w zakresie zagospodarowania przestrzennego (Dz. U. z 2020 r., poz. 1916) nie wskazuje się w żaden sposób na stopień zgodności, czy zaawansowania danej usługi w zakresie udostępniania zbiorów danych przestrzennych na poziomie jednostki samorządu terytorialnego. Nadmienić należy, iż adres usług w zakresie udostępniania zbioru danych przestrzennych został zgłoszony do ewidencji zbiorów i usług przestrzennych prowadzonej przez Główny Urząd Geodezji i Kartografii.

Podkreślić również należy, iż pierwsze działania dążące do udostępnienia przez gminę zbiorów danych APP zostały podjęte we współpracy z wykonawcą, świadczącym usługę w zakresie udostępnienia pobierania zbiorów APP jeszcze przed

wejściem w życie w/w rozporządzenia, tj. przed listopadem 2020 roku. Ponadto wykonawca usługi na bieżąco współpracuje z tut. jednostką w celu uzupełnienia/poprawy informacji dla dotychczasowych planów wchodzących w skład zbioru, by zapewnić prawidłowość funkcjonowania całego zbioru.

Reasumując gmina nie ogranicza w żaden sposób dostępu do informacji publicznej. Przedstawione wcześniej zbiory danych przestrzennych na poziomie gminy oraz usługi pobierania są publicznie dostępne i bez ograniczeń i nie wymagają jakiejkolwiek interakcji klienta z urzędem. Informacja o adresach usług została zamieszczona zgodnie z przepisami w Ewidencji zbiorów danych i usług prowadzonej przez GUGIK i jest zawarta również w metadanych utworzonych dla zbiorów MPZP i SUIKZP zgodnie z przepisami ustawy o infrastrukturze informacji przestrzennej.

W związku z powyższym Rada Miejska Pruszcz uznaje skargę za bezzasadną.

Przewodniczący Rady Miejskiej Pruszcz
/-/ Piotr Radecki