

STADIUM PROJEKTU:	PROJEKT BUDOWLANY
NAZWA OBIEKTU:	Linia kablowa oświetlenia terenu nN 0,4kV
ADRES OBIEKTU:	województwo kujawsko-pomorskie powiat rypiński Jednostka ewidencyjna: 041202_2 BRZUZE Obręb: 0010 OSTROWITE dz. ewid. nr: 190, 194/7, 194/35
INWESTOR:	GMINA BRZUZE Brzuze 62; 87-517 Brzuze
JEDNOSTKA PROJEKTOWA:	Projektowanie i Nadzory Branża Elektryczna Ex - En Rafał Szarek 87-400 Golub-Dobrzyń ul. Zakole 21 tel.: 501 688 439
OPRACOWANIE:	BRANŻA ELEKTRYCZNA kategoria obiektu budowlanego: XXVI ELEMENT nr 1 - PROJEKT ZAGOSPODAROWANIA TERENU

FUNKCJA	IMIĘ i NAZWISKO, NR UPRAWNIEŃ	PODPIS
PROJEKTANT	mgr inż. Rafał Szarek KUP/0165/POOE/08 do projektowania bez ograniczeń w specjalności instalacyjnej w zakresie sieci, instalacji i urządzeń elektrycznych i elektroenergetycznych	PROJEKTANT mgr inż. RAFAŁ SZAREK Uprawnienia budowlane do projektowania bez ograniczeń w specjalności instalacyjnej w zakresie sieci, instalacji i urządzeń elektrycznych i elektroenergetycznych Nr ewid. KUP/0165/POOE/08
SPRAWDZAJĄCY	mgr inż. Michał Szalkowski POM/0020/PWOE/15 do projektowania bez ograniczeń w specjalności instalacyjnej w zakresie sieci, instalacji i urządzeń elektrycznych i elektroenergetycznych	PROES MICHAŁ SZALKOWSKI ul. Piłsudskiego 3, 87-500 Rypin tel. 509 467 112, e-mail: proes@op.pl NIP 892-142-52-99, REGON 362249538 upr. nr POM/0020/PWOE/15
DATA:	04.2022	Nr egz.: 3

STADIUM PROJEKTU:	PROJEKT BUDOWLANY
NAZWA OBIEKTU:	Linia kablowa oświetlenia terenu nN 0,4kV
ADRES OBIEKTU:	województwo kujawsko-pomorskie powiat rypiński Jednostka ewidencyjna: 041202_2 BRZUZE Obręb: 0010 OSTROWITE dz. ewid. nr: 190, 194/7, 194/35
INWESTOR:	GMINA BRZUZE Brzuze 62; 87-517 Ostrowite
JEDNOSTKA PROJEKTOWA:	Projektowanie i Nadzory Branża Elektryczna Ex - En Rafał Szarek 87-400 Golub-Dobrzyń ul. Zakole 21 tel.: 501 688 439
OPRACOWANIE:	BRANŻA ELEKTRYCZNA kategoria obiektu budowlanego: XXVI ELEMENT nr 2 - ZAŁĄCZNIKI PROJEKTU BUDOWLANEGO

FUNKCJA	IMIĘ i NAZWISKO, NR UPRAWNIEŃ	PODPIS
PROJEKTANT	mgr inż. Rafał Szarek KUP/0165/POOE/08 do projektowania bez ograniczeń w specjalności instalacyjnej w zakresie sieci, instalacji i urządzeń elektrycznych i elektroenergetycznych	PROJEKTANT mgr inż. RAFAŁ SZAREK Uprawnienia budowlane do projektowania bez ograniczeń w specjalności instalacyjnej w zakresie sieci, instalacji i urządzeń elektrycznych i elektroenergetycznych Nr ewid. KUP/0165/POOE/08
SPRAWDZAJĄCY	mgr inż. Michał Szalkowski POM/0020/PWOE/15 do projektowania bez ograniczeń w specjalności instalacyjnej w zakresie sieci, instalacji i urządzeń elektrycznych i elektroenergetycznych	PROJEKTOWALNIK mgr inż. MICHAŁ SZALKOWSKI ul. Piłsudskiego 3, 87-500 Rypin tel. 509 467 112, e-mail: pprog@op.pl NIP 892-142-52-89, REGON 362249638 upr. nr POM/0020/PWOE/15
DATA:	04.2022	Nr egz.: 3



OKRĘGOWA KOMISJA KWALIFIKACYJNA

KUJAWSKO
POMORSKA
OKRĘGOWA
I Z B A
INŻYNIERÓW
BUDOWNICTWA

Sygn. akt: KUPOIIB/KK-0054-0062/08

Bydgoszcz, dnia 10 grudnia 2008 r.

DECYZJA

Na podstawie art. 24 ust. 1 pkt 2 ustawy z dnia 15 grudnia 2000 r. o samorządach zawodowych architektów, inżynierów budownictwa oraz urbanistów (Dz. U. z 2001 r. Nr 5, poz. 42, z późn. zm.), art. 13 ust. 1 pkt 1 i ust. 2, art. 14 ust. 1 pkt 5 i ust. 3 pkt 1 ustawy z dnia 7 lipca 1994 r. Prawo budowlane (Dz. U. z 2006 r. Nr 156, poz. 1118, z późn. zm.) w związku z art. 5 ustawy z dnia 28 lipca 2005 r. o zmianie ustawy – Prawo budowlane oraz o zmianie niektórych innych ustaw (Dz. U. z 2005 r. Nr 163, poz. 1364) oraz § 12 pkt 1 rozporządzenia Ministra Infrastruktury z dnia 18 maja 2005 r. w sprawie samodzielnych funkcji technicznych w budownictwie (Dz. U. Nr 96, poz. 817) w związku z art. 104 Kodeksu postępowania administracyjnego (Dz. U. z 2000 r. Nr 98, poz. 1071, z późn. zm.)

**Okręgowa Komisja Kwalifikacyjna
n a d a j e**

Panu Rafałowi Szarek
inżynierowi o kierunku elektrotechnika
urodzonemu dnia

UPRAWNIENIA BUDOWLANE

numer ewidencyjny KUP/0165/POOE/08

**do projektowania bez ograniczeń
w specjalności instalacyjnej w zakresie sieci, instalacji i urządzeń
elektrycznych i elektroenergetycznych**

UZASADNIENIE

W związku z uwzględnieniem w całości żądania strony, na podstawie art. 107 § 4 K.p.a. odstępuje się od uzasadnienia decyzji. Zakres nadanych uprawnień budowlanych wskazano na odwrocie decyzji.

Pouczenie

Od niniejszej decyzji służy odwołanie do Krajowej Komisji Kwalifikacyjnej Polskiej Izby Inżynierów Budownictwa w Warszawie, za pośrednictwem Okręgowej Komisji Kwalifikacyjnej KUPOIIB w Bydgoszczy w terminie 14 dni od dnia jej doręczenia.

Skład Orzekający
Okręgowej Komisji Kwalifikacyjnej

mgr inż. Witold Przybylski

mgr inż. Andrzej Mańkowski

inż. Franciszek Szypliński

Otrzymują:
1.

2. Okręgowa Rada Izby
3. Główny Inspektor
Nadzoru Budowlanego
4. a/a

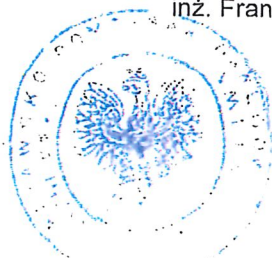

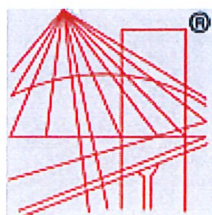

P O L S K A
I Z B A
INŻYNIERÓW
BUDOWNICTWA

Zaświadczenie

o numerze weryfikacyjnym:

KUP-EA7-ED7-ZG2 *

Pan Rafał Szarek o numerze ewidencyjnym KUP/IE/0104/09
adres zamieszkania ul. Zakole 21, 87-400 Golub-Dobrzyń
jest członkiem Kujawsko-Pomorskiej Okręgowej Izby Inżynierów Budownictwa i posiada
wymagane ubezpieczenie od odpowiedzialności cywilnej.
Niniejsze zaświadczenie jest ważne do dnia 2023-03-31.

Zaświadczenie zostało wygenerowane elektronicznie i opatrzone bezpiecznym podpisem elektronicznym
weryfikowanym przy pomocy ważnego kwalifikowanego certyfikatu w dniu 2022-03-03 roku przez:

Renata Staszak, Przewodniczący Rady Kujawsko-Pomorskiej Okręgowej Izby Inżynierów Budownictwa.

(Zgodnie art. 5 ust 2 ustawy z dnia 18 września 2001 r. o podpisie elektronicznym (Dz. U. 2001 Nr 130 poz. 1450) dane w postaci elektronicznej opatrzone bezpiecznym podpisem elektronicznym weryfikowanym przy pomocy ważnego kwalifikowanego certyfikatu są równoważne pod względem skutków prawnych dokumentom opatrzonym podpisami własnoręcznymi.)

* Weryfikację poprawności danych w niniejszym zaświadczeniu można sprawdzić za pomocą numeru weryfikacyjnego zaświadczenia na stronie Polskiej Izby Inżynierów Budownictwa www.piib.org.pl lub kontaktując się z biurem właściwej Okręgowej Izby Inżynierów Budownictwa.

Gdańsk, dnia 23 czerwca 2015 r.

sygn. akt. 21/POM/OKK/15

DECYZJA

Na podstawie art. 24 ust.1 pkt 2 ustawy z dnia 15 grudnia 2000 r. o samorządach zawodowych architektów oraz inżynierów budownictwa (t. j. Dz. U. z 2014 r. poz. 1946 ze zm.) i art. 12 ust. 2, ust. 3 i ust. 4c pkt 3, art. 14 ust. 1 pkt 4c ustawy z dnia 7 lipca 1994 r. Prawo budowlane (t. j. Dz. U. z 2013 r. poz. 1409 ze zm.) oraz § 10 i § 14 ust. 5 rozporządzenia Ministra Infrastruktury i Rozwoju z dnia 11 września 2014 r. w sprawie samodzielnych funkcji technicznych w budownictwie (Dz. U. z 2014 r. poz. 1278) i art. 104 ustawy z dnia 14 czerwca 1960 r. Kodeks postępowania administracyjnego (t. j. Dz. U. z 2013 r., poz. 267 ze zm.), po ustaleniu, że spełnione zostały warunki w zakresie przygotowania zawodowego oraz po złożeniu egzaminu na uprawnienia budowlane z wynikiem pozytywnym,

**Okręgowa Komisja Kwalifikacyjna
Pomorskiej Okręgowej Izby Inżynierów Budownictwa**
stwierdza, że:

Pan MICHAŁ SZALKOWSKI
magister inżynier elektrotechniki
urodzony dnia 15.01.1987 r. w Rypinie

otrzymuje

UPRAWNIENIA BUDOWLANE
numer ewidencyjny: POM/0020/PWOE/15

**do projektowania i kierowania robotami budowlanymi bez ograniczeń
w specjalności instalacyjnej w zakresie sieci, instalacji i urządzeń
elektrycznych i elektroenergetycznych**

UZASADNIENIE

W związku z uwzględnieniem w całości żądania strony, na podstawie art. 107 § 4 K.p.a. odstępuje się od uzasadnienia decyzji. Zakres nadanych uprawnień budowlanych wskazano na odwołaniu decyzji.

Pan Michał Szalkowski upoważniony jest:

I. Na podstawie art. 12 ust.1 pkt 1-5, art. 13 ust. 3 i 4 ustawy Prawo budowlane (t. j. Dz. U. z 2013 r., poz. 1409 ze zm.), w specjalności instalacyjnej w zakresie sieci, instalacji i urządzeń elektrycznych i elektroenergetycznych, bez ograniczeń do:

- a) projektowania, sprawdzania projektów architektoniczno-budowlanych i sprawowania nadzoru autorskiego,
- b) kierowania budową lub innymi robotami budowlanymi,
- c) kierowania wytwarzaniem konstrukcyjnych elementów budowlanych oraz nadzoru i kontroli technicznej wytwarzania tych elementów,
- d) wykonywania nadzoru inwestorskiego,
- e) sprawowania kontroli technicznej utrzymania obiektów budowlanych.

II. Na podstawie § 10 i § 14 ust. 5 rozporządzenia Ministra Infrastruktury i Rozwoju z dnia 11 września 2014 r. w sprawie samodzielnych funkcji technicznych w budownictwie (Dz. U. z 2014 r. poz. 1278) uprawnienia niniejsze uprawnniają do:

- 1) sporządzania projektu zagospodarowania działki lub terenu, w zakresie specjalności niniejszych uprawnień,
- 2) do projektowania obiektu budowlanego i kierowania robotami budowlanymi związanymi z obiektem budowlanym, takim jak: sieci, instalacje i urządzenia elektryczne i elektroenergetyczne, w tym kolejowe, trolejbusowe i tramwajowe sieci trakcyjne, sieci trakcyjne metra, wraz instalacjami i urządzeniami technicznymi zasilania, w tym kolejowej, trolejbusowej i tramwajowej sieci trakcyjnej, sieci trakcyjne metra oraz elektrycznego ogrzewania rozjazdów.

Pouczenie

Od niniejszej decyzji służy odwołanie do Krajowej Komisji Kwalifikacyjnej Polskiej Izby Inżynierów Budownictwa w Warszawie, za pośrednictwem Okręgowej Komisji Kwalifikacyjnej Pomorskiej Okręgowej Izby Inżynierów Budownictwa w terminie 14 dni od daty jej doręczenia.

Skład orzekający Okręgowej Komisji Kwalifikacyjnej:



PRZEWODNICZĄCY
Okręgowej Komisji Kwalifikacyjnej

Niedostatki
dr inż. Leszek Niedostatkiwicz

WICEPRZEWODNICZĄCY
Okręgowej Komisji Kwalifikacyjnej

Wesołowski
dr inż. Marek Wesołowski

CZŁONEK
Okręgowej Komisji Kwalifikacyjnej

Malinowski
mgr inż. Maciej Malinowski

Otrzymują:

1. Pan Michał Szalkowski
80-464 Gdańsk, ul. Leszczyńskich 3/108
2. Okręgowa Rada Izby
3. Główny Inspektor Nadzoru Budowlanego
4. aa

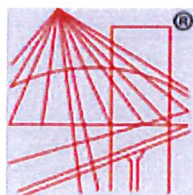

P O L S K A
I Z B A
I N Ż Y N I E R Ó W
B U D O W N I C T W A

Zaświadczenie

o numerze weryfikacyjnym:

POM-IKX-AW8-Y2K *

Pan Michał Szalkowski o numerze ewidencyjnym POM/IE/0198/15

adres zamieszkania [REDACTED]

jest członkiem Pomorskiej Okręgowej Izby Inżynierów Budownictwa i posiada wymagane ubezpieczenie od odpowiedzialności cywilnej.

Niniejsze zaświadczenie jest ważne od 2021-09-01 do 2022-08-31.

Zaświadczenie zostało wygenerowane elektronicznie i opatrzone bezpiecznym podpisem elektronicznym weryfikowanym przy pomocy ważnego kwalifikowanego certyfikatu w dniu 2021-08-25 12:26:44 roku przez:

Franciszek Rogowicz, Przewodniczący Rady Pomorskiej Okręgowej Izby Inżynierów Budownictwa.

(Zgodnie art. 5 ust 2 ustawy z dnia 18 września 2001 r. o podpisie elektronicznym (Dz. U. 2001 Nr 130 poz. 1450) dane w postaci elektronicznej opatrzone bezpiecznym podpisem elektronicznym weryfikowanym przy pomocy ważnego kwalifikowanego certyfikatu są równoważne pod względem skutków prawnych dokumentom opatrzonym podpisami własnoręcznymi.)

* Weryfikację poprawności danych w niniejszym zaświadczeniu można sprawdzić za pomocą numeru weryfikacyjnego zaświadczenia na stronie Polskiej Izby Inżynierów Budownictwa www.piib.org.pl lub kontaktując się z biurem właściwej Okręgowej Izby Inżynierów Budownictwa.

OŚWIADCZENIE PROJEKTANTA

o sporządzeniu projektu budowlanego zgodnie z obowiązującymi przepisami oraz zasadami wiedzy technicznej

Ja niżej podpisany: **Rafał Szarek**

(imię i nazwisko składającego oświadczenie)

zamieszkały w : **Golub-Dobrzyń, ul. Zakole 21**

kod pocztowy: **87-400 Golub-Dobrzyń**

OŚWIADCZAM, ŻE PROJEKT BUDOWLANY

Budowa linii kablowej oświetlenia terenu nN 0,4kV dla w miejscowości Ostrowite gm. Brzuze.

nr ewid. działek 190, 194/7, 194/35

obręb Ostrowite [0010],

jednostka ewidencyjna Gmina Brzuze 041202_2

Opracowany na rzecz Inwestora:

GMINA BRZUZE

Brzuze 62; 87-517 Brzuze

woj. kujawsko-pomorskie

ZOSTAŁ OPRACOWANY ZGODNIE Z OBOWIĄZUJĄCYM PRAWEM ORAZ ZASADAMI WIEDZY TECHNICZNEJ.

Data złożenia oświadczenia

25.04.2022u

Czytelny podpis składającego oświadczenie

PROJEKTANT
mgr inż. RAFAŁ SZAREK
Uprawnienia budowlane do projektowania bez ograniczeń
w specjalności instalacyjnej w zakresie sieci,
instalacji i urządzeń elektrycznych i elektroenergetycznych
-----Nr ewid. KUP/0165/P/00E/08-----

* wymóg art. Ust. 4 Ustawy z dnia 07.07.1994 roku – Prawo Budowlane (Dz. U 2003.207.2016 ze zmianami)

OŚWIADCZENIE SPRAWDZAJĄCEGO

o sporządzeniu projektu budowlanego zgodnie z obowiązującymi przepisami oraz zasadami wiedzy technicznej

Ja niżej podpisany: **Michał Szalkowski**

(imię i nazwisko składającego oświadczenie)

zamieszkały w : **Rypin ul. Zacisze 5**

kod pocztowy: **87-500 Rypin**

OŚWIADCZAM, ŻE PROJEKT BUDOWLANY

Budowa linii kablowej oświetlenia terenu nN 0,4kV dla w miejscowości Ostrowite gm. Brzuze.

nr ewid. działek 190, 194/7, 194/35

obręb Ostrowite [0010],

jednostka ewidencyjna Gmina Brzuze 041202_2

Opracowany na rzecz Inwestora:

GMINA BRZUZE

Brzuze 62; 87-517 Brzuze

woj. kujawsko-pomorskie

ZOSTAŁ OPRACOWANY ZGODNIE Z OBOWIĄZUJĄCYM PRAWEM ORAZ ZASADAMI WIEDZY TECHNICZNEJ.

Data złożenia oświadczenia

25.04.2022

Czytelny podpis składającego oświadczenie

PROES **MICHAŁ SZALKOWSKI**
ul. Piłsudskiego 3, 87-500 Rypin
tel. 509 467 112, e-mail: proes@op.pl
NIP 892-142-52-99, REGON 362249638
upr. nr POM/0020/PWOE/15

* wymóg art. Ust. 4 Ustawy z dnia 07.07.1994 roku – Prawo Budowlane (Dz. U 2003.207.2016 ze zmianami)

II. Część opisowa

1. Przedmiot zamierzenia budowlanego

Przedmiotem niniejszego opracowania jest projekt budowy linii kablowej oświetlenia terenu nN 0,4 kV na dz. nr 190, 194/7, 194/35 w miejscowości Ostrowite gm. Brzuze.

Projekt niniejszy obejmuje budowę:

- montaż napowietrznej szafki pomiarowej PNS-Rs,
- montaż szafki sterowania oświetleniem,
- budowa linii kablowej nN 0,4kV typu YAKXS 4x35 SE dł. 456m/513m,
- ustawienie słupów aluminiowych o wysokości min. $h=8m$ szt. 15 wraz z wysięgnikami szt. 15,
- ustawienie słupów aluminiowych o wysokości min. $h=6m$ szt. 2,
- montaż zewnętrznych opraw oświetleniowych szt. 15 ze źródłem światła typu LED o mocy całkowitej max 55 W z redukcją mocy dla oświetlenia drogowego,
- montaż zewnętrznych opraw oświetleniowych szt. 2 ze źródłem światła typu LED o mocy całkowitej max 30 W z redukcją mocy dla oświetlenia przejścia dla pieszych,
- dodatkowy środek ochrony od porażeń prądem elektrycznym,
- ochronę od przepięć atmosferycznych..

Projekt opracowano w oparciu i na podstawie:

1. Zlecenie, wymogi i ustalenia oraz dane techniczne Inwestora
2. Aktualna mapa do celów projektowych w skali 1:500,
3. Decyzja nr RRG.6733.24.2021 z dnia 14.02.2021r o ustaleniu lokalizacji inwestycji celu publicznego.
4. Protokół z narady koordynacyjnej wydany przez Starostwo Powiatowe w Rypinie,
5. Inwentaryzacja urządzeń elektroenergetycznych,
6. Obowiązujące przepisy, normy i katalogi,
7. Wykaz działek ewidencyjnych i podmiotów ewidencyjnych,
8. Wizja lokalna w terenie.

2. Istniejący stan zagospodarowania działki lub terenu

Teren na którym planowana jest inwestycja stanowi tereny wiejskie z zabudową mieszkalną i gospodarczą.

Działka nr 190 stanowi drogę gminną o nawierzchni bitumicznej z chodnikiem wykonanym z kostki brukowej, bez widocznych przeszkód w celu przeprowadzenia inwestycji.

Działka nr 194/7 stanowi teren zabudowany ogrodzony bez widocznych przeszkód w celu przeprowadzenia inwestycji.

Działka nr 194/35 stanowi teren ogródków działkowych bez widocznych przeszkód w celu przeprowadzenia inwestycji.

3. Projektowane zagospodarowanie działki lub terenu

a) urządzenia budowlane związane z obiektami budowlanymi - **nie dotyczy**;

b) sposób odprowadzania lub oczyszczania ścieków - **nie dotyczy**;

c) układ komunikacyjny - **nie dotyczy**;

d) sposób dostępu do drogi publicznej - **nie dotyczy**;

e) parametry techniczne sieci i uzbrojenia terenu:

- Linia kablowa nN 0,4kV typu YAKXS 4x35 SE o łącznej dł. 456m/513m,

- Napowietrzna szafka pomiarowa PNS-Rs szt. 1

- Szafka sterowania oświetleniem ulicznym szt. 1;

- Słupy aluminiowe o wysokości min $h=8m$ szt. 15 wraz wysięgnikami jednoramiennymi oraz zewnętrznymi oprawami oświetleniowymi szt. 15 ze źródłem światła typu LED o mocy całkowitej max 55W (z redukcją mocy oprawy) szt. 15 – oświetlenie terenu,

- Słupy aluminiowe o wysokości min $h=7m$ szt. 2 i zewnętrznymi oprawami oświetleniowymi szt. 2 ze źródłem światła typu LED o mocy całkowitej max. 30W (z redukcją mocy oprawy) szt. 2 – doświetlenie przejść dla pieszych

Całość prac należy wybudować zgodnie z projektem zagospodarowania terenu przedstawionym na rys. E-1 .

f) ukształtowanie terenu i układ zieleni - **nie dotyczy**;

4. Zestawienie

a) powierzchni zabudowy projektowanych i istniejących obiektów budowlanych - **nie dotyczy**;

b) powierzchni dróg, parkingów, placów i chodników - **nie dotyczy**;

c) powierzchni biologicznej czynnej - **nie dotyczy**;

d) powierzchni innych części terenu niezbędnych do sprawdzenia zgodności z ustaleniami miejscowego planu zagospodarowania przestrzennego, a w przypadku jego braku z decyzją o warunkach zabudowy i zagospodarowania terenu albo uchwałą o ustaleniu lokalizacji inwestycji mieszkaniowej lub inwestycji towarzyszących - **nie dotyczy**;

5. Informacje i dane

a) o rodzaju ograniczeń lub zakazów w zabudowie i zagospodarowaniu tego terenu, wynikających z aktów prawa miejscowego lub decyzji o warunkach zabudowy i zagospodarowania terenu, jeżeli są wymagane - **nie dotyczy**;

b) czy działka lub teren, na którym jest projektowany obiekt budowlany, są wpisane do rejestru zabytków lub gminnej ewidencji zabytków lub czy zamierzenie budowlane lokalizowane jest na obszarze objętym ochroną konserwatorską:

Teren objęty opracowaniem tj.

dz. 190, 194/7, 194/35, obręb Ostrowite [0010],

jednostka ewidencyjna Gmina Brzuze 041202_2

nie jest wpisany zarówno do rejestru zabytków oraz gminnej ewidencji zabytków.

c) określające wpływ eksploatacji górniczej na działkę lub teren zamierzenia budowlanego - jeśli zamierzenie budowlane znajduje się w granicach terenu górniczego:

Teren objęty opracowaniem nie znajduje się na terenach górniczych i nie podlega ich wpływom.

d) o charakterze, cechach istniejących i przewidywanych zagrożeń dla środowiska oraz higieny i zdrowia użytkowników projektowanych obiektów budowlanych i ich otoczenia w zakresie zgodnym z przepisami odrębnymi:

Zgodnie z Rozporządzeniem Ministra Ochrony Środowiska Zasobów Naturalnych i Leśnictwa (Dz. U. Nr 52 poz. 284 §2 pkt. 8), oraz zgodnie z Rozporządzeniem Rady Ministrów z dn. 24.09.2002 r. w sprawie określenia rodzajów przedsięwzięć mogących znacząco oddziaływać na środowisko, w tym szczegółowych kryteriów związanych z kwalifikowaniem przedsięwzięć do sporządzania raportu o oddziaływaniu na środowisko, zamierzenie inwestycyjne obejmujące budowę elektroenergetycznej sieci kablowej nN oświetlenia terenu nie zalicza się do inwestycji mogących znacząco oddziaływać na środowisko, pogorszyć środowisko, a zatem nie wymagają przeprowadzenia postępowania w sprawie oceny oddziaływania na środowisko zgodnie z Rozporządzeniem Rady Ministrów z dnia 9 listopada 2004 r.

6. Dane dotyczące warunków ochrony przeciwpożarowej, w szczególności o drogach pożarowych oraz przeciwpożarowym zaopatrzeniu w wodę, wraz z ich parametrami technicznymi - nie dotyczy.

7. Inne niezbędne dane wynikające ze specyfiki, charakteru i stopnia skomplikowania obiektu budowlanego lub robót budowlanych - nie dotyczy.

8. Informacja o obszarze oddziaływania obiektu

Bezpieczeństwo przy użytkowaniu urządzeń elektroenergetycznych zapewnione będzie poprzez zastosowanie środków technicznych i organizacyjnych. Obszar oddziaływania inwestycji ograniczony został działkami na których zaprojektowana została inwestycja elektroenergetyczna nN 0,4kV tj.:

dz. 190, 194/7, 194/35 obręb Ostrowite [0010],

jednostka ewidencyjna Gmina Brzuze 041202_2

Na podstawie art. 3 pkt. 20 ustawy z dn. 7 lipca 1994r – Prawo Budowlane (tekst jednolity Dz. U. z 2013r., poz. 1409 z późniejszymi zmianami)

PROJEKTANT
mgr inż. RAFAŁ SZAREK
Uprawnienia budowlane do projektowania bez ograniczeń
w szczególności instalacyjnej w zakresie sieci,
instalacji i urządzeń elektrycznych i elektroenergetycznych
Nr ewid. KUP/0165/POOE/08

STADIUM PROJEKTU:	PROJEKT BUDOWLANY
NAZWA OBIEKTU:	Linia kablowa oświetlenia terenu nN 0,4kV
ADRES OBIEKTU:	województwo kujawsko-pomorskie powiat rypiński Jednostka ewidencyjna: 041202_2 BRZUZE Obręb: 0010 OSTROWITE dz. ewid. nr: 190, 194/7, 194/35
INWESTOR:	GMINA BRZUZE Brzuze 62; 87-517 Ostrowite
JEDNOSTKA PROJEKTOWA:	Projektowanie i Nadzory Branża Elektryczna Ex - En Rafał Szarek 87-400 Golub-Dobrzyń ul. Zakole 21 tel.: 501 688 439
OPRACOWANIE:	BRANŻA ELEKTRYCZNA kategoria obiektu budowlanego: XXVI ELEMENT nr 2 - ZAŁĄCZNIKI PROJEKTU BUDOWLANEGO

FUNKCJA	IMIĘ i NAZWISKO, NR UPRAWNIEŃ	PODPIS
PROJEKTANT	mgr inż. Rafał Szarek KUP/0165/POOE/08 do projektowania bez ograniczeń w specjalności instalacyjnej w zakresie sieci, instalacji i urządzeń elektrycznych i elektroenergetycznych	PROJEKTANT mgr inż. RAFAŁ SZAREK Uprawnienia budowlane do projektowania bez ograniczeń w specjalności instalacyjnej w zakresie sieci, instalacji i urządzeń elektrycznych i elektroenergetycznych Nr ewid. KUP/0165/POOE/08
SPRAWDZAJĄCY	mgr inż. Michał Szalkowski POM/0020/PWOE/15 do projektowania bez ograniczeń w specjalności instalacyjnej w zakresie sieci, instalacji i urządzeń elektrycznych i elektroenergetycznych	PROJEKTOWALNIK mgr inż. MICHAŁ SZALKOWSKI ul. Piłsudskiego 3, 87-500 Rypin tel. 509 467 112, e-mail: proes@op.pl NIP 892-142-52-89, REGON 362249638 upr. nr POM/0020/PWOE/15
DATA:	04.2022	Nr egz.: 3

RRG.6733.24.2021

**DECYZJA
O USTALENIU LOKALIZACJI CELU PUBLICZNEGO**

Na podstawie art. 50 ust. 1, art. 51 ust. 1 pkt 2, art. 54 ustawy z dnia 27 marca 2003 r. o planowaniu i zagospodarowaniu przestrzennym (Dz.U. z 2021 r. poz. 741) oraz art. 104 i art. 107 ustawy z dnia 14 czerwca 1960 r. Kodeks postępowania administracyjnego (Dz.U. z 2021r., poz. 735) po rozpatrzeniu wniosku złożonego przez **Projektowanie i Nadzory Branża Elektryczna Ex-En Rafał Szarek, ul. Zakole 21, 87 – 400 Golub – Dobrzyń** będącego pełnomocnikiem Gmina Brzuze, Brzuze 62, 87 – 517 Brzuze w sprawie wydania decyzji o ustaleniu lokalizacji inwestycji celu publicznego, o znaczeniu lokalnym, polegającej na **budowie linii kablowej oświetlenia terenu na działkach o numerach ewidencyjnych 194/7, 194/35, 190 obręb ewidencyjny Ostrowite, gmina Brzuze.**

**USTALAM
WARUNKI ZABUDOWY I ZAGOSPODAROWANIA TERENU**

1. Ustalenia dotyczące funkcji zabudowy i zagospodarowania terenu:

1) Funkcja – infrastruktura techniczna,

2) Rodzaj inwestycji - budowa linii kablowej oświetlenia terenu w miejscowości Ostrowite na działkach o numerach ewidencyjnych 194/7, 194/35, 190 obręb ewidencyjny Ostrowite, gmina Brzuze

2. Warunki i szczegółowe zasady zagospodarowania terenu oraz jego zabudowy wynikające z przepisów odrębnych:

Przedmiotową inwestycję należy projektować i realizować w sposób umożliwiający spełnienie wymogów wynikających z przepisów:

- 1) Ustawa z dnia 7 lipca 1994 r. Prawo Budowlane (Dz. U. z 2021 r., poz. 2351 z późn. zm.).
- 2) Rozporządzenie Ministra Infrastruktury z dnia 12 kwietnia 2002 r. w sprawie warunków technicznych jakim powinny odpowiadać budynki i ich usytuowanie (Dz.U. z 2019 r., poz. 1065).
- 3) Ustawa z dnia 3 lutego 1995 r. o ochronie gruntów rolnych i leśnych (Dz.U.2021, poz 1326).
- 4) Ustawa z dnia 3 października 2008 r. o udostępnieniu informacji o środowisku i jego ochronie, udziale społeczeństwa w ochronie środowiska oraz ocenach oddziaływania na środowisko (Dz. U. z 2020 r. poz. 283)
- 5) Rozporządzenie Rady Ministrów z dnia 10 września 2019 r. w sprawie przedsięwzięć mogących znacząco oddziaływać na środowisko oraz szczegółowych uwarunkowań związanych z kwalifikowaniem przedsięwzięć do sporządzania raportu o oddziaływaniu na środowisko (Dz. U z 2019 r., poz. 1839)
- 6) Ustawa z dnia 21 marca 1985 r. o drogach publicznych (Dz. U. z 2021, poz ..1376 t.j.).
- 7) Rozporządzenie Ministra Infrastruktury z dnia 26 sierpnia 2003 r. w sprawie sposobu ustalania wymagań dotyczących nowej zabudowy i zagospodarowania terenu w przypadku braku miejscowego planu zagospodarowania przestrzennego (Dz.U. z 2003 r., Nr 164, poz. 1588).

3. Warunki i wymagania dotyczące ochrony i kształtowania ładu przestrzennego

Charakterystyka inwestycji:

- budowa odcinka linii kablowej nN 0,4 kV;
- montaż słupów oświetleniowych stalowych lub aluminiowych;
- montaż opraw oświetleniowych typu LED;
- sterowanie oświetleniem terenu

4. Warunki i wymagania dotyczące ochrony środowiska i zdrowia ludzi:

- 1) Teren wnioskowany nie leży w granicach obszarów ograniczonego użytkowania, osuwania mas ziemnych, terenami zagrożonymi osuwania się mas ziemnych, poza terenami narażonymi na niebezpieczeństwo powodzi oraz obszarów podlegających ochronie z tytułu obowiązujących przepisów o ochronie przyrody.
- 2) Planowane przedsięwzięcie ze względu na rodzaj inwestycji i sposób realizacji nie naruszy obiektów zieleni, stosunków wodnych w rejonie lokalizacji, nie wpłynie negatywnie na istniejący stan środowiska przyrodniczego lub jego wykorzystanie.
- 3) Ustala się realizację powyższej inwestycji w sposób nie powodujący negatywnego wpływu na środowisko, zdrowie i życie ludzi.
- 4) W przypadku występowania kolizji i uszkodzenia melioracji szczegółowych należy je naprawić w uzgodnieniu z zarządcą w sposób zapewniający prawidłowe funkcjonowanie.
- 5) Zgodnie z art. 71. 2. Ustawy z dnia 3 października 2008 r. o udostępnieniu informacji o środowisku i jego ochronie, udziale społeczeństwa w ochronie środowiska oraz ocenach oddziaływania na środowisko (Dz. U. z 2018 r. poz. 2081) oraz na podstawie Rozporządzenie Rady Ministrów z dnia 10 września 2019 r. w sprawie przedsięwzięć mogących znacząco oddziaływać na środowisko oraz szczegółowych uwarunkowań związanych z kwalifikowaniem przedsięwzięć do sporządzania raportu o oddziaływaniu na środowisko (Dz. U z 2019 r., poz. 1839) - tego rodzaju **inwestycja** nie wymaga uzyskania decyzji o środowiskowych uwarunkowaniach zgody na realizację przedsięwzięcia tzw. **decyzji o środowiskowych uwarunkowaniach** przed uzyskaniem pozwolenia na budowę. Uzyskanie decyzji o pozwoleniu na budowę nie będzie wymagać wcześniejszego uzyskania decyzji o środowiskowych uwarunkowaniach zgody na realizację przedsięwzięcia tzw. decyzji o środowiskowych uwarunkowaniach.
- 6) Planowane przedsięwzięcie jest inwestycją liniową, z tego względu zajęcie powierzchni wymienionych powyżej działek wystąpi tylko w miejscach lokalizacji słupów. Teren wymaga wyłączenia gruntów rolnych przez Starostę –zgodnie z ustawą z dnia 3 lutego 1995 r. o ochronie gruntów rolnych i leśnych.

5. Warunki ochrony dziedzictwa kulturowego i zabytków oraz dóbr kultury współczesnej:

- 1) Nieruchomość położona jest poza obszarami prawnie chronionymi w rozumieniu ustawy o ochronie zabytków i opiece nad zabytkami (Dz.U.2021.710 t.j.).
- 2) W przypadku odkrycia w trakcie prowadzenia robót budowlanych lub ziemnych przedmiotu, co do którego istnieje przypuszczenie, iż jest on zabytkiem, należy wstrzymać wszystkie roboty mogące uszkodzić lub zniszczyć odkryty przedmiot, zabezpieczyć przy użyciu dostępnych środków, ten przedmiot i miejsce jego odkrycia i niezwłocznie zawiadomić o tym Wojewódzkiego Konserwatora Zabytków, a jeśli nie jest to możliwe to Wójta Gminy Brzuze zgodnie z art. 32 ust. 1 ustawy z dnia 23 lipca 2003 r. o ochronie zabytków i opiece nad zabytkami (Dz.U.2021.710 t.j.).

6. Warunki obsługi w zakresie komunikacji:

- 1) Eksploatacja linii nie wymaga stałej obsługi w zakresie komunikacji, tylko w trakcie realizacji inwestycji oraz w zależności od potrzeb (awarie, konserwacja).
- 2) Dostęp do planowanej inwestycji z istniejących dróg publicznych.

7. Warunki obsługi w zakresie infrastruktury technicznej:

- 1) Zapotrzebowanie w wodę - nie dotyczy;
- 2) Zapotrzebowanie w energię elektryczną – z przyłącza energetycznego na warunkach gestora sieci,
- 3) Nieczystości płynne – nie dotyczy;
- 4) Odprowadzenie wód deszczowych - nie dotyczy
- 5) Odpady komunalne stałe – nie dotyczy.

- 6) Ogrzewanie budynku – we własnym zakresie.
- 7) Od istniejących mediów infrastruktury technicznej zachować normatywne odległości a w przypadku ewentualnych kolizji z planowanym zamierzeniem inwestycyjnym, dopuszcza się przebudowę poza teren inwestycji za zgodą i na warunkach gestorów sieci.

8. Linia zabudowy

Nie dotyczy.

9. Wymagania dotyczące ochrony osób trzecich:

- 1) Inwestycję należy projektować z uwzględnieniem art. 5 ustawy z dnia 7 lipca 1994 r. Prawo budowlane oraz przepisów szczegółowych zapewniających ochronę interesów osób trzecich:
 - a) dostęp do drogi publicznej;
 - b) możliwość korzystania z wody;
 - c) dostęp do światła dziennego do pomieszczeń przeznaczonych na pobyt ludzi;
 - d) ochrona przed uciążliwościami powodowanymi przez hałas, wibracje, zakłócenia elektryczne i promieniowanie;
 - e) ochrona przed zanieczyszczeniem powietrza, wody i gleby;
- 2) Inwestor powinien przy wykonywaniu swego prawa powstrzymać się od działań, które mogłyby zakłócać korzystanie z nieruchomości sąsiednich ponad przeciętną miarę wynikającą ze społeczno – gospodarczego przeznaczenia nieruchomości i stosunków miejscowych.
- 3) Należy stosować takie rozwiązania techniczne, technologiczne i organizacyjne, które maksymalnie wyeliminują oddziaływanie na środowisko poza teren do którego inwestor posiada tytuł prawny.
- 4) Planowana inwestycja powinna być zgodna z warunkami technicznymi i przepisami BHP oraz spełniać wymagania dotyczące bezpieczeństwa pożarowego, bezpieczeństwa konstrukcji, bezpieczeństwa użytkowania oraz ochrony środowiska.
- 5) Inwestycję należy projektować i realizować w sposób zapewniający spełnienie wymagań dotyczących poszanowania uzasadnionych interesów osób trzecich występujących w obszarze oddziaływania projektowanego obiektu.
- 6) Robót ziemnych nie wolno wykonywać w taki sposób, żeby groziło to nieruchomością sąsiednim utratą oparcia zgodnie z art. 147 ustawy z dnia 23 kwietnia 1964 r. Kodeks cywilny (tekst jednolity Dz. U. z 2018 r. poz. 1025 z późn. zm.).

10. Linie rozgraniczające teren inwestycji

Linie rozgraniczające teren inwestycji zaznaczono na mapie w skali 1:500 stanowiącej załącznik do niniejszej decyzji.

11. Wyniki analizy funkcji oraz cech zabudowy i zagospodarowania terenu

Wyniki analizy funkcji oraz cech zabudowy i zagospodarowania terenu w zakresie warunków, o których mowa w art. 61 ust. 1 – 5 ustawy z dnia 27 marca 2003 r. o planowaniu i zagospodarowaniu przestrzennym zawiera załącznik do decyzji.

12. Inne warunki i zalecenia:

Projekt budowlany należy opracować na aktualnej mapie do celów projektowych tj. mapie geodezyjnej w skali 1:500 lub 1:1000 zgodnie z przepisami ustawy z dnia 7 lipca 1994 r. Prawo Budowlane, przepisami wykonawczymi od tego prawa i warunkami opiniującymi z jednostek administracji państwowej oraz uzyskać wynikające z przepisów szczególnych wymagane zezwolenia i uzgodnienia projektu budowlanego

13. Okres ważności decyzji:

Niniejsza decyzja jest ważna **na czas nieokreślony**

UZASADNIENIE

Projektowanie i Nadzory Branża Elektryczna Ex-En Rafał Szarek, ul. Zakole 21, 87 – Golub – Dobrzyń będącego pełnomocnikiem Gminy Brzuze, Brzuze 62, 87 – 517 Brzuze wystąpił z wnioskiem w sprawie wydania decyzji o ustaleniu lokalizacji inwestycji celu publicznego, o znaczeniu lokalnym polegającej na **budowie linii kablowej oświetlenia terenu w miejscowości Ostrowite na działkach o numerach ewidencyjnych 194/7, 194/35, 190 obręb ewidencyjny Ostrowite, gmina Brzuze.**

Inwestycja zaliczona została do inwestycji celu publicznego

Zgodnie z art. 61 & 4 Kodeksu Postępowania Administracyjnego oraz art. 53 ust. 1 ustawy z dnia 27 marca 2003 r. o planowaniu i zagospodarowaniu przestrzennym Organ pierwszej instancji wszczął postępowanie administracyjne o czym zawiadomił strony pismem oraz przez obwieszczenie umożliwiając zapoznanie się z aktami sprawy

Wywieszono na tablicy ogłoszeń w Urzędzie Gminy Brzuze w dniu 22.12.2021

Zdjęto z tablicy ogłoszeń w Urzędzie Gminy Brzuze w dniu 04.01.2022

1. Nieruchomość położona jest w obszarze nie posiadającym miejscowego planu zagospodarowania przestrzennego, w związku z czym określenie sposobów zagospodarowania i warunków zabudowy terenu następuje w drodze decyzji o warunkach zabudowy i zagospodarowania terenu – ustawa z dnia 27 marca 2003 r. o planowaniu i zagospodarowaniu przestrzennym (Dz. U. z 2021, poz. 741).
2. Tok formalno - prawny przeprowadzono zgodnie z ustawą z dnia 27 marca 2003 r. o planowaniu i zagospodarowaniu przestrzennym.
3. Teren, na którym Inwestor zamierza realizować swoje zamierzenie nie jest objęty miejscowym planem zagospodarowania przestrzennego oraz strefami ochronnymi ustalonymi na podstawie przepisów szczególnych. Przed utratą mocy miejscowego planu zagospodarowania przestrzennego gminy Brzuze, Rada Gminy Brzuze uchwaliła „Studium uwarunkowań i kierunków zagospodarowania przestrzennego gminy Brzuze”.
4. Decyzja ustalająca warunki zabudowy ma charakter promesy uprawniającej do uzyskania pozwolenia na budowę na warunkach w niej określonych, ale dopiero wówczas, gdy spełnione zostaną warunki przewidziane w przepisach ustawy Prawo Budowlane.
5. W orzeczeniu wydanej decyzji zawarto warunek nakładający obowiązek projektowania inwestycji – obiektów i urządzeń – z uwzględnieniem art. 5 Ustawy z dnia 7 lipca 1994 r. Prawo Budowlane (Dz. U. z 2021 r., poz. 2351 z późn. zm.) oraz przepisów szczególnych. W tym pojęciu zawierają się również przepisy wykonawcze do tej ustawy.
6. Zgodnie z § 12 Rozporządzenia Ministra Infrastruktury z dnia 12 kwietnia 2002 r. w sprawie warunków technicznych, jakim powinny odpowiadać budynki i ich usytuowanie oraz w oparciu o przepisy w zakresie ochrony środowiska - istnieje możliwość lokalizacji przedmiotowej inwestycji na terenie wskazanym przez Inwestora. Spełnienie tych wymogów podlega badaniu w postępowaniu o wydanie decyzji pozwolenia na budowę.
7. *Analizę warunków i zasad zagospodarowania terenu oraz jego zabudowy, wynikających z przepisów odrębnych oraz analizę stanu faktycznego i prawnego terenu, na którym przewiduje się realizację inwestycji (art. 53 ust. 3 ustawy o planowaniu i zagospodarowaniu przestrzennym)* przeprowadzono w oparciu o następujące materiały: wniosek inwestora wraz z mapą w skali 1:1000 obejmującą wnioskowany teren, mapa ewidencji gruntów w skali 1:5000,

- mapy glebowo - rolnicze w skali 1:5000, miejscowy plan zagospodarowania przestrzennego gminy Brzuze - który utracił ważność z końcem 2003 r., Studium uwarunkowań i kierunków zagospodarowania przestrzennego gminy Brzuze - wizja terenu.
8. Zgodnie z art. 71. 2. Ustawy z dnia 3 października 2008 r. o udostępnieniu informacji o środowisku i jego ochronie, udziale społeczeństwa w ochronie środowiska oraz ocenach oddziaływania na środowisko (Dz. U. z 2018 r. poz. 2081 oraz z 2019 r. poz. 630, 1501, 1589, 1712 i 1815) oraz na podstawie Rozporządzenie Rady Ministrów z dnia 10 września 2019 r. w sprawie przedsięwzięć mogących znacząco oddziaływać na środowisko oraz szczegółowych uwarunkowań związanych z kwalifikowaniem przedsięwzięć do sporządzania raportu o oddziaływaniu na środowisko tego rodzaju inwestycja nie wymaga uzyskania decyzji o środowiskowych uwarunkowaniach zgody na realizację przedsięwzięcia tzw. decyzji o środowiskowych uwarunkowaniach przed uzyskaniem pozwolenia na budowę.
 9. Realizacja zamierzenia nie będzie miała również negatywnego wpływu na kształtowanie ładu przestrzennego.
 10. Planowane przedsięwzięcie położone jest poza:
 - a) obszarami wodno – błotnymi oraz innymi obszarami o płytkim zaleganiu wód podziemnych obszarami wybrzeży, obszarami góorskimi lub leśnymi,
 - b) obszarami objętymi ochroną w tym strefami ochronnymi ujęć wody oraz
 - c) obszarami ochronnymi zbiorników wód śródlądowych,
 - d) obszarami wymagającymi specjalnej ochrony ze względu na występowanie gatunków roślin i zwierząt oraz ich siedlisk i siedlisk przyrodniczych objętych ochroną, w tym obszarami sieci Natura 2000 oraz objętymi pozostałymi formami ochrony przyrody,
 - e) obszarami , na których standardy jakości środowiska zostały przekroczone,
 - f) obszarami o krajobrazie mającym znaczenie historyczne, kulturowe lub archeologiczne,
 - g) obszarami o znacznej gęstości zaludnienia,
 - h) obszarami przylegającymi do jezior,
 - i) obszarami ochrony uzdrowiskowej,
 11. Planowane przedsięwzięcie położone jest poza obszarami górniczymi, terenami zagrożonymi osuwania się mas ziemnych oraz poza terenami narażonymi na niebezpieczeństwo powodzi.
 12. W bezpośrednim zasięgu oddziaływania nie występują obszary podlegające przepisom o ochronie przyrody (Dz.U.2021r., poz. 1098).
 13. Miejsce lokalizacji znajduje się poza zasięgiem obiektów, obszarów chronionych w rozumieniu ustawy o ochronie zabytków i opiece nad zabytkami, w tym stanowisk archeologicznych zidentyfikowanych w Studium uwarunkowań i kierunków zagospodarowania przestrzennego gminy Brzuze.
 14. W trakcie postępowania nie wpłynęły wnioski ani uwagi, które miałyby wpływ na redakcję niniejszej decyzji.
 15. Projekt decyzji został sporządzony przez osobę wpisaną na listę Okręgowej Izby Urbanistów.
 16. W związku z powyższymi ustaleniami okoliczności faktycznych i prawnych w przedmiotowej sprawie nie można odmówić wydania decyzji o warunkach zabudowy, w związku z tym orzeczono jak w sentencji.

Biorąc powyższe pod uwagę orzeczono ustalić warunki zabudowy dla zamierzonej inwestycji.

UZGODNIENIA

1. Teren na którym ma być realizowana inwestycja w dotychczas obowiązującym miejscowym planie zagospodarowania przestrzennego gminy Brzuze nie był przeznaczony na inwestycje celu publicznego, o których mowa w art. 39 ust. 3 pkt 3 i art. 48 ustawy z dnia 27 marca 2003 r. o planowaniu i zagospodarowaniu przestrzennym tj. inwestycji celu publicznego o znaczeniu ponadlokalnym (krajowym, wojewódzkim i

powiatowym) w związku z czym nie zachodzi potrzeba uzgodnień z art. 53 ust. 4 pkt. 10 ustawy o planowaniu i zagospodarowaniu przestrzennym w zakresie zadań rządowych albo samorządowych.

2. Zgodnie z art. 53 ust. 4 ustawy z dnia 27 marca 2003 r. o planowaniu i zagospodarowaniu przestrzennym wydanie decyzji o warunkach zabudowy poprzedzone zostało uzgodnieniem z:
- Starostą Rypińskim – Postanowienie z dnia 14.01.2022 r., Nr.GiK.6123.20.2022.KB
 - Nadzór wody w Toruniu – Postanowienie z dnia 21.01.2022 r., Nr.GD.ZZI.522.33.2022

Biorąc powyższe pod uwagę orzeczono ustalić warunki zabudowy i zagospodarowania terenu dla zamierzonej inwestycji.

POUCZENIE

Od niniejszej decyzji służy odwołanie do Samorządowego Kolegium Odwoławczego we Włocławku za pośrednictwem organu, który wydał decyzję w terminie 14 dni od dnia jej doręczenia.

W trakcie biegu terminu do wniesienia odwołania strona może zrzec się prawa do wniesienia odwołania wobec organu administracji publicznej, który wydał decyzję. Z dniem doręczenia organowi administracji publicznej oświadczenia o zrzeczeniu się prawa do wniesienia odwołania przez ostatnią ze stron postępowania, decyzja staje się ostateczna i prawomocna, co oznacza, iż decyzja podlega natychmiastowemu wykonaniu i brak jest możliwości zaskarżenia decyzji do Wojewódzkiego Sądu Administracyjnego. Nie jest możliwe skuteczne cofnięcie oświadczenia o zrzeczeniu się prawa do wniesienia odwołania.

Jeżeli niniejsza decyzja została wydana z naruszeniem przepisów postępowania, a konieczny do wyjaśnienia zakres sprawy ma istotny wpływ na jej rozstrzygnięcie, na zgodny wniosek wszystkich stron zawarty w odwołaniu, organ odwoławczy przeprowadza postępowanie wyjaśniające w zakresie niezbędnym do rozstrzygnięcia sprawy. Organ odwoławczy przeprowadza postępowanie wyjaśniające także wówczas, gdy jedna ze stron zawarła w odwołaniu wniosek o przeprowadzenie przez organ odwoławczy postępowania wyjaśniającego w zakresie niezbędnym do rozstrzygnięcia sprawy, a pozostałe strony wyraziły na to zgodę w terminie czternastu dni od dnia doręczenia im zawiadomienia o wniesieniu odwołania, zawierającego wniosek o przeprowadzenie przez organ odwoławczy postępowania wyjaśniającego w zakresie niezbędnym do rozstrzygnięcia sprawy.



Z up. WÓJTA
Agata Ciechanowska
Sekretarz Gminy

Przygotowała

mgr Małgorzata Sobotka
uprawnienia urbanistyczne nr 13/OKK/2003
Izba Urbanistów Nr G-172/2003

Załączniki:

Mapowy w skali 1:1000.

Otrzymują:

1. Projektowanie i Nadzory Branża Elektryczna Ex-En Rafał Szarek
2. Pani Teresa Wiśniewska
3. A/a.

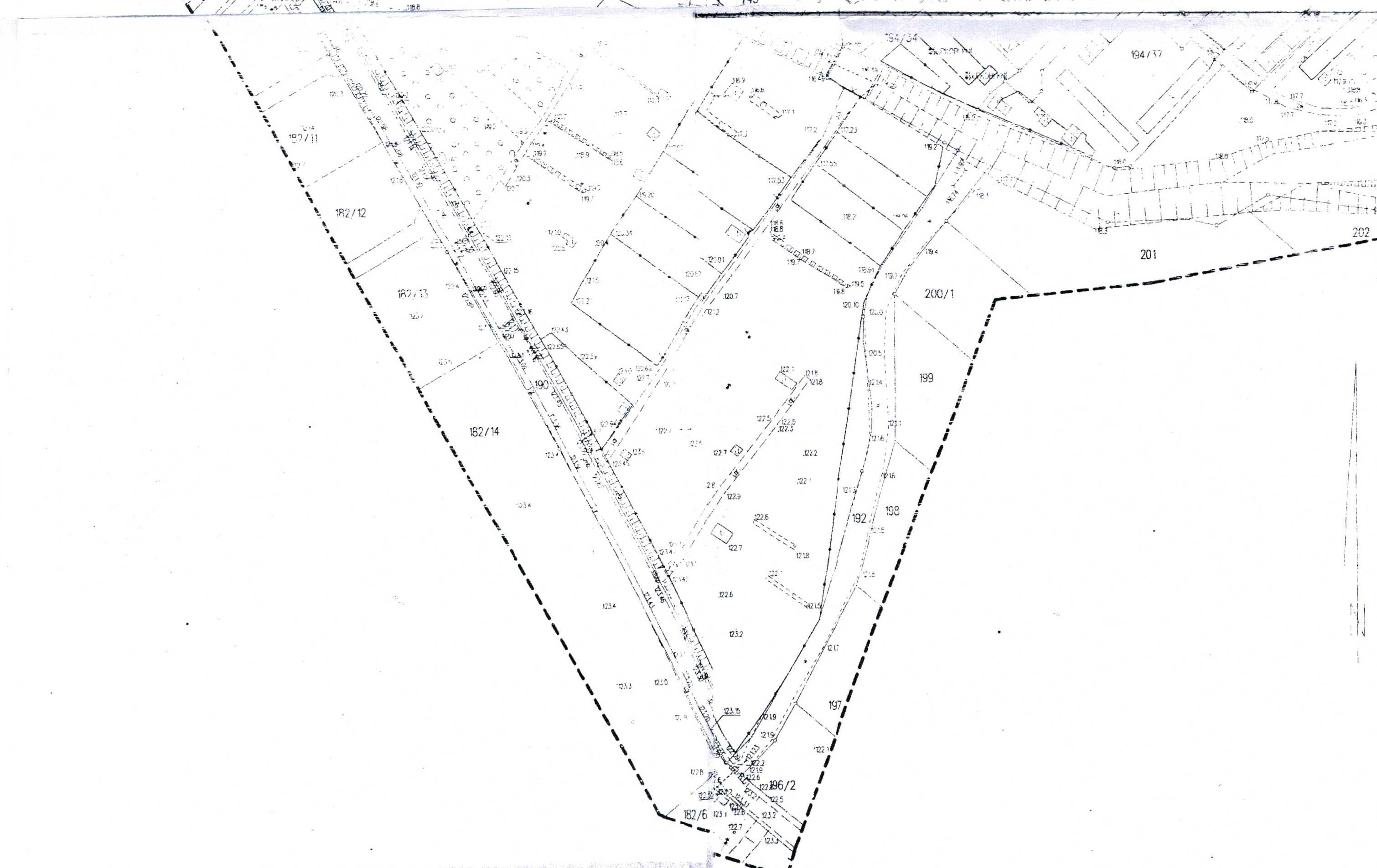

Legenda

Linie rozgraniczające teren inwestycji

Sporządziła:
Magdalena Szabłowska
Urbanistka

Z up. WOJTA

[illegible]

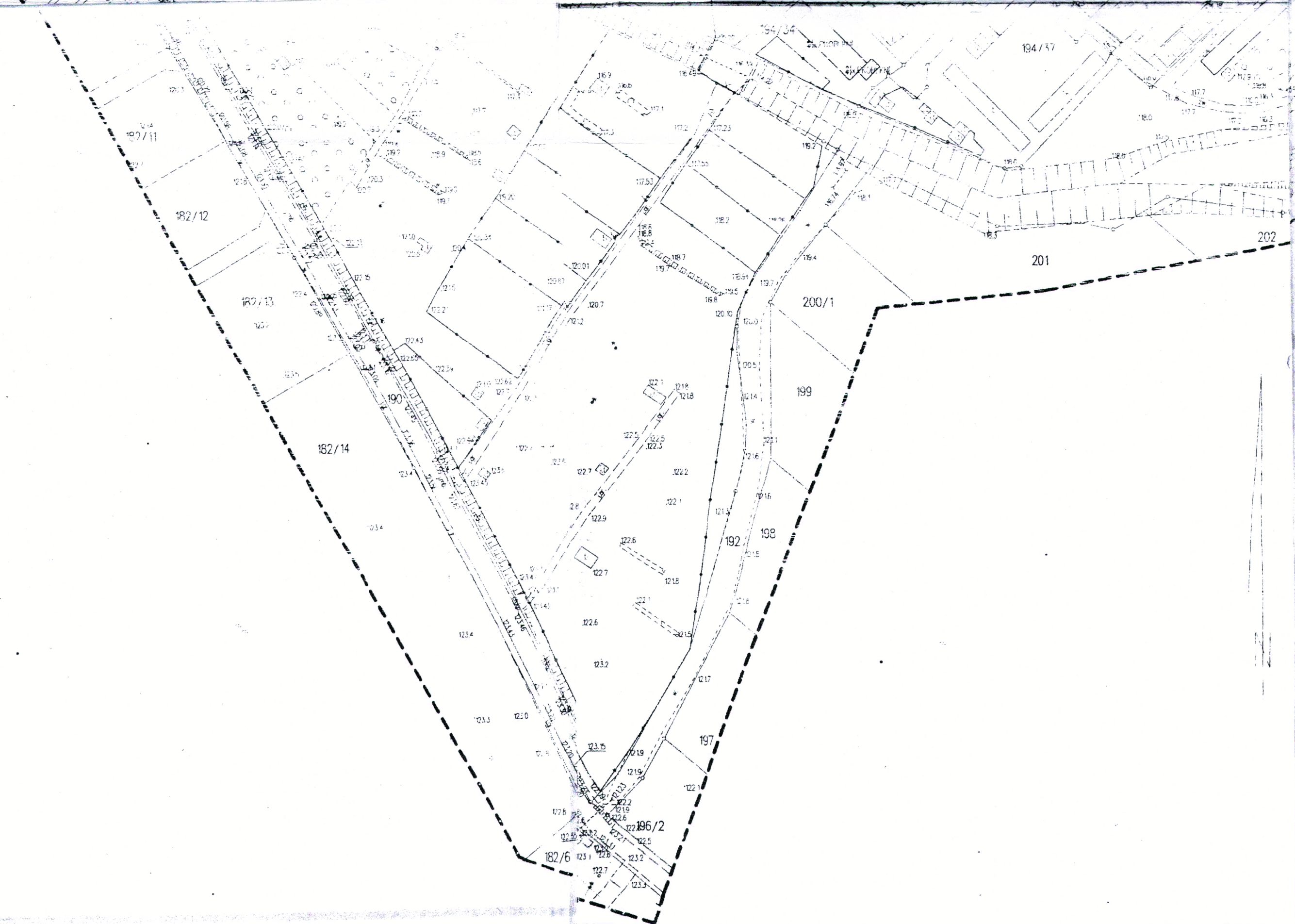

Legenda
 Linie rozgraniczające teren inwestycji

Sporządziła:
 Mgr. inż. Szabłoka
 Urbanistka

Z up. WOJTA
Agata Ciechanowska
Sełetare Gminy

[illegible]

INFORMACJA BIOZ

(wg Rozporządzenia Ministra Infrastruktury z dnia 23 czerwca 2003 roku)

1.1. DANE

1. Nazwa i adres obiektu budowlanego

Budowa linii kablowej oświetlenia terenu nN 0,4kV na dz 190, 194/7, 194/35 w miejscowości Ostrowite gm. Brzuze

2. Nazwa inwestora i adres

Inwestorem zadania jest :

GMINA BRZUE

Brzuze 26, 87-517 Brzuze

woj. kujawsko-pomorskie

3. Imię i nazwisko projektanta sporządzającego informację

Rafał Szarek

1.2. CZĘŚĆ OPISOWA

1. Zakres robót dla całego zamierzenia budowlanego

- montaż szafki sterowania oświetleniem terenu szt. 1 ,
- budowa linii kablowej nN 0,4kV typu YAKXS 4x35 SE dł. 456m/513m,
- ustawienie słupów aluminiowych o wysokości min. $h=8m$ szt. 15 wraz z wysięgnikami jednoramiennymi szt. 15,
- ustawienie słupów aluminiowych o wysokości min $h=7m$ szt. 2,
- montaż zewnętrznych opraw oświetleniowych szt. 15 ze źródłem światła typu LED o mocy całkowitej max 55 W z redukcją mocy oprawy,
- montaż zewnętrznych opraw oświetleniowych szt. 2 ze źródłem światła typu LED o mocy całkowitej max 30 W z redukcją mocy dla doświetlenia przejść dla pieszych,
- dodatkowy środek ochrony od porażeń prądem elektrycznym,
- ochronę od przepięć atmosferycznych.

2. Kolejność realizacji przedsięwzięcia

- Wytyczenie geodezyjne projektowanej linii kablowej nN. 0,4kV lokalizacji szafki sterowania oświetleniem terenu oraz lokalizacji słupów,
- Wykonanie przepustów kablowych,
- Wykop rowu kablowego i ułożenie kabla w wykopie,
- Montaż szafki sterowania oświetleniem,

-
- Montaż fundamentów i słupów wraz montażem wysięgników,
 - Montaż opraw oświetleniowych,
 - Wykonywanie podłączeń i połączeń,
 - Badania techniczne i sprawdzenia oraz odbiór techniczny,
 - Przywrócenie terenu do stanu pierwotnego.

3. Wykaz istniejących obiektów budowlanych w pasie prowadzonych robót

W pasie prowadzonych robót występuje droga gminna z czynnym ruchem pojazdów mechanicznych.

W pasie prowadzonych robót występuje czynna sieć kanalizacyjna, energetyczna oraz wodociągowa.

Nie wyklucza się istnienia niezainwentaryzowanych urządzeń, sieci znajdujących się w pasie prowadzonych robót.

4. Wskazanie elementów zagospodarowania terenu, które mogą stwarzać zagrożenie bezpieczeństwa i zdrowia ludzi

- Istniejące podziemne uzbrojenie terenu,
- Prace montażowe w pobliżu urządzeń będących pod napięciem,
- Prace w wykopach,
- Prace na wysokości,
- Prace w pobliżu istniejących sieciach podziemnych,
- Prace wzdłuż drogi gminnej,

5. Wskazania dotyczące przewidywanych zagrożeń występujących podczas realizacji robót budowlanych określające skalę i rodzaj zagrożeń oraz miejsce i czas ich występowania

- Prace wykonywane będą na urządzeniach elektroenergetycznych będących pod napięciem w technologii PPN lub z wyłączeniem napięcia,
- W pobliżu istniejącego podziemnego uzbrojenia terenu, wykopy prowadzić ręcznie pod nadzorem uprawnionego brygadzysty.
- Brygadzysta i co najmniej dwóch elektromonterów, powinno legitymować się posiadaniem aktualnego świadectwa kwalifikacyjnego „E” na napięcie do 1kV.

6. Informacja o sposobie prowadzenia instruktażu pracowników

- Zapoznanie pracowników z zakresem i charakterem robót, wynikającym z projektu budowlanego.
- Ogólny instruktaż BHP przed rozpoczęciem robót.

- *Dodatkowy instruktaż BHP w przypadku zmiany charakteru robót.*
- *Wszystkie szkolenia i instruktaże stanowiskowe winny zostać odnotowane w zeszycie instruktaży.*
- *Osobami uprawnionymi do udzielania instruktażu są: brygadzysta, kierownik robót, inspektor ds. BHP*

7. Wskazanie środków technicznych i organizacyjnych, zapobiegających niebezpieczeństwom wynikającym z wykonywania robót w strefach szczególnego zagrożenia

- *Wyposażenie pracowników w środki ochrony osobistej takich jak: kaski bezpieczeństwa, rękawice ochronne, kamizelki odblaskowe, szelki.*
- *Wyposażenie pracowników w środki łączności.*
- *Wyposażenie ekipy elektromonterów w lekki samochód brygadowy, minikoparkę, mechaniczny ubijak wibracyjny oraz zestaw narzędzi i przyrządów pomiarowych posiadających aktualny atest, podnośnik*
- *Wyposażenie bazy budowy w sprzęt p-poż oraz w apteczkę.*
- *Należy zachować wymagane odległości pracującego sprzętu i maszyn od czynnych urządzeń elektroenergetycznych.*

8. Wskazanie miejsca przechowywania dokumentacji

- *Projekt budowlany, dziennik budowy, lista obecności oraz zeszyt instruktaży, winny znajdować się w biurze budowy.*
- *Dokumenty niezbędne do prawidłowej eksploatacji maszyn i pojazdów są w posiadaniu operatorów tych maszyn.*
- *Pisemne polecenia na prace w pobliżu czynnych urządzeń elektroenergetycznych, winny być w posiadaniu brygadzysty.*

Projektant

PROJEKTANT
mgr inż. RAFAŁ SZAREK
Uprawnienia budowlane do projektowania bez ograniczeń
w specjalności instalacyjnej w zakresie sieci,
instalacji i urządzeń elektrycznych i elektroenergetycznych
Nr ewid. KUP/0165/POOF/08

STADIUM PROJEKTU:	PROJEKT BUDOWLANY
NAZWA OBIEKTU:	Linia kablowa oświetlenia terenu nN 0,4kV
ADRES OBIEKTU:	województwo kujawsko-pomorskie powiat rypiński Jednostka ewidencyjna: 041202_2 BRZUZE Obręb: 0010 OSTROWITE dz. ewid. nr: 190, 194/7, 194/35
INWESTOR:	GMINA BRZUZE Brzuze 62; 87-517 Brzuze
JEDNOSTKA PROJEKTOWA:	Projektowanie i Nadzory Branża Elektryczna Ex - En Rafał Szarek 87-400 Golub-Dobrzyń ul. Zakole 21 tel.: 501 688 439
OPRACOWANIE:	BRANŻA ELEKTRYCZNA kategoria obiektu budowlanego: XXVI ELEMENT nr 3 - PROJEKT WYKONAWCZY

FUNKCJA	IMIĘ i NAZWISKO, NR UPRAWNIENÍ	PODPIS
PROJEKTANT	mgr inż. Rafał Szarek KUP/0165/POOE/08 do projektowania bez ograniczeń w specjalności instalacyjnej w zakresie sieci, instalacji i urządzeń elektrycznych i elektroenergetycznych	PROJEKTANT mgr inż. RAFAŁ SZAREK Uprawnienia budowlane do projektowania bez ograniczeń w specjalności instalacyjnej w zakresie sieci, instalacji i urządzeń elektrycznych i elektroenergetycznych Nr ewid. KUP/0165/POOE/08
SPRAWDZAJĄCY	mgr inż. Michał Szalkowski POM/0020/PWOE/20 do projektowania bez ograniczeń w specjalności instalacyjnej w zakresie sieci, instalacji i urządzeń elektrycznych i elektroenergetycznych	PROES MICHAŁ SZALKOWSKI ul. Piłsudskiego 3, 87-500 Rypin tel. 509 467 112, e-mail: proes@op.pl NIP 892-142-52-99, REGON 362249638 upr. nr POM/0020/PWOE/15
DATA:	04.2022	Nr egz.: 3

1. Podstawa opracowania

- zlecenie, wymogi i ustalenia oraz dane techniczne Inwestora,
- aktualna mapa sytuacyjno-wysokościowa terenu,
- obowiązujące normy i przepisy,
- decyzję o ustaleniu lokalizacji inwestycji celu publicznego RRG.6733.24.2021 z dnia 14.02.2022r,
- protokół z narady koordynacyjnej nr GIK. 6630.75.2022 z dnia 13.04.2022 r, przy Starostwie Powiatowym w Rypinie.
- wizja lokalna w terenie,

2. Zakres dokumentacji

Dokumentacja projektowa obejmuje budowę linii kablowej nn. 0,4kV oświetlenia terenu w miejscowości Ostrowite gm. Brzuze z wykorzystaniem opraw zewnętrznych ze źródłem światła typu LED z redukcją mocy opraw.

Zakres prac obejmuje:

- **montaż napowietrznej szafki pomiarowej PNS-Rs,**
- **montaż szafki sterowania oświetleniem ulicznym,**
- **budowa linii kablowej nn. 0,4kV typu YAKXS 4x35 SE, dł. 456m/513m,**
- **ustawienie słupów aluminiowych o wysokości min. $h=8m$ szt. 15 z wysięgnikiem jednoramiennym,**
- **ustawienie słupów aluminiowych o wysokości min. $h=7m$ szt. 2,**
- **montaż zewnętrznych opraw oświetleniowych szt. 15 ze źródłem światła typu LED o mocy całkowitej max. 55[W] z redukcją mocy oprawy dla oświetlenia drogowego,**
- **montaż zewnętrznych opraw oświetleniowych szt. 2 ze źródłem światła typu LED o mocy całkowitej max. 30[W] z redukcją mocy oprawy dla doświetlenia przejść dla pieszych,**
- **ochronę od przepięć atmosferycznych,**
- **dodatkowy środek ochrony od porażeń prądem elektrycznym.**

3. Opis techniczny

3.1. Linia kablowa nn. oświetlenia terenu

W celu wykonania zasilania oświetlenia terenu w miejscowości Ostrowite gm. Brzuze należy istniejący układ pomiarowy w obiekcie przedszkola publicznego należy wynieść na zewnątrz obiektu z wykorzystaniem projektowanej szafki pomiarowej typu PNS-Rs zlokalizowanej na elewacji zewnętrznej budynku.

Istniejący WLZ od stojaka dachowego do projektowanej szafki pomiarowej wymienić na kabel YKY 4x16 mm² dł. 8m i układać po elewacji budynku w rurze ochronnej RL ϕ 37.

Z projektowanej szafki pomiarowej PNS-Rs (własność UG BRZUZE) wyprowadzić odcinek kabla nN typu YKY 5x16 SE dł. Lc = 6m/8m zakończony projektowaną szafką sterowania oświetleniem zlokalizowaną zgodnie z rys. E-01 na ścianie budynku pod szafką pomiarową PNS-Rs.

W projektowanej szafie sterującej dokonać rozdziału instalacji poprzez montaż dwóch rozłączników skrzynkowych typu RBK-00/3 w układzie:

- 1.Przedszkole publiczne,
- 2.Oświetlenie terenu.

Połączenie między szafką sterowania oświetleniem terenu a rozdzielnią główną obiektu Przedszkola należy wykonać przewodem typu YDYżo 5x10 mm² dł. Lc = 20m.

Projektant: mgr inż. Rafał Szarek

Opracowanie: Oświetlenie drogowe – Ostrowite dz. nr 190, 194/7, 194/35 gm. Brzuze
obręb Ostrowite [0010]

Projektowany odcinek linii kablowej oświetlenia terenu ułożyć w ziemi zgodnie z rys. nr E-01 na działkach objętych opracowaniem.

W trasie projektowanego kabla ustawić stalowe słupy oświetleniowe szt. 17 zgodnie z rys. E-01.

Rezystancja uziemienia ochronnego projektowanych słupów: $R \leq 30 [\Omega]$

Projektowany kabel nn. 0,4kV należy układać na głębokości 0,7 m w ziemi zgodnie z wytyczoną w terenie według rys. nr E-01 trasą oraz normą PN-76/E-05125 „Elektroenergetyczne i sygnalizacyjne linie kablowe”.

Skrzyżowania projektowanego kabla z drogami oraz uzbrojeniem podziemnym oraz wjazdami na posesję należy wykonać zgodnie z rys. E-01 oraz wyżej przytoczoną normą na głębokości układania kabla, przy czym skrzyżowanie z drogą gminną dz. 190 wykonać na głębokości min. 1,5 m metodą przecisku tłoczonego.

Na całej długości projektowanej linii kablowej oświetlenia ulicznego należy zastosować rury ochronne zgodnie z opisem na rys. E-01.

Podczas prowadzenia prac budowlanych przestrzegać uwag i zaleceń zawartych w protokole z narady koordynacyjnej nr GIK. 6630.75.2022 z dnia 13.04.2022r.

3.2. Słupy i oprawy oświetleniowe

Zgodnie z ustaleniami z Inwestorem budowę projektowanej linii kablowej oświetlenia terenu w miejscowości Ostrowite gm. Brzuze, projektuje się na słupach aluminiowych szt. 15 o wysokości min. $h = 8\text{m}$ oraz szt. 2 o wysokości min. $h = 7\text{m}$ ustawionych, zgodnie z rys. nr E-01 – 1A-4A oraz 1B-11B..

Słupy należy montować na typowych dla projektowanych słupów fundamentach (kpl. 17).

UWAGA: Słupy 1A-4A dostosować wizualnie i estetycznie do istniejącego oświetlenia przy drodze wojewódzkiej nr 556.

Do realizacji projektowanego oświetlenia ulicznego dobrano zewnętrzne oprawy oświetleniowe ze źródłem światła typu LED, które należy zamontować przy wykorzystaniu wysięgników jednoramiennych o długości wysięgu 0,5m i kącie nachylenie 5° na projektowanych słupach.

Projektowane oprawy oświetleniowe wyposażać w źródła światła typu **LED o mocy całkowitej max. 55W**. Projektowane oprawy zostaną fabrycznie wyposażone w redukcję mocy oprawy według wytycznych Inwestora.

Projektowane oprawy (5A-6A), dla doświetlenia przejścia dla pieszych należy wyposażać w źródła światła typu **LED o mocy całkowitej max. 30W** zgodnie z rys. E-03 Projektowane oprawy zostaną fabrycznie wyposażone w czujnik ruchu DALI-2 z prostokątnym obszarem detekcji z możliwością aktywowania i dezaktywowania za pomocą pilota. Oprawy zamontować bezpośrednio na projektowanych słupach oświetleniowych.

Oprawy dobrano na podstawie obliczeń fotometrycznych z uwzględnieniem optyki dedykowanej dla projektowanego charakteru oświetlenia.

Zamontowane na słupach projektowane oprawy oświetleniowe zasilic za pomocą przewodu typu YDYżo $3 \times 2,5\text{mm}^2$ ze złącz słupowych bezpiecznikowych typowych dla projektowanych słupów zabudowanych we wnękach poszczególnych projektowanych słupów. Przewody zasilające projektowane oprawy oświetleniowe ułożyć wewnątrz projektowanych słupów. Każdą projektowaną oprawę oświetleniową należy zabezpieczyć za pomocą wkładki bezpiecznikowej topikowej typu **Do 1/gG 2A** zamontowanej w gnieździe złącza bezpiecznikowego we wnęce słupa.

Przy każdym słupie w celu uziemienia żyły PEN kabla zasilającego należy wykonać uziemienie za pomocą prętów typu i płaskownika typu Fe/Zn $25 \times 4\text{mm}$.

Rezystancja uziemienia ochronnego powinna wynosić: $R \leq 30 [\Omega]$

3.3. Ochrona przeciwporażeniowa

W sieci Dostawcy energii elektrycznej (ENERGA OPERATOR S.A) istnieje system ochrony od porażen prądem elektrycznym TN-C.

W instalacji oświetleniowej ochronę przed dotykiem pośrednim zrealizować przez szybkie samoczynne odłączenie zasilania w układzie sieci TN-S poprzez zastosowanie małogabarytowych wkładek bezpiecznikowych typu Do. Metalowe części słupów i obudowy opraw oświetleniowych podłączyć za pomocą przewodu ochronnego PE z uziemieniem ochronnym przy projektowanych słupach.

3.4. Ochrona przeciwprzepięciowa

Ochronę przepięciową dla projektowanego kabla oświetleniowego spełniać będą istniejące ograniczniki przepięć zainstalowane w istniejącej sieci napowietrzno kablowej nn.

3.5. Uwagi końcowe

1. Całość prac związanych z wykonaniem oświetlenia terenu w miejscowości Ostrowite winien wykonać wyspecjalizowany zakład z branży elektroenergetycznej posiadający odpowiednie uprawnienia.
2. Przed przystąpieniem do prac budowlanych wykonać geodezyjne wytyczenie trasy kabla i lokalizacji słupów oświetleniowych.
3. Wykonać inwentaryzację powykonawczą trasy ułożonego kabla nn. 0,4kV i ustawionych słupów oświetleniowych.
4. Po zakończeniu prac związanych z ułożeniem kabla w ziemi i ustawieniem słupów oświetleniowych nawierzchnię terenu przywrócić do stanu pierwotnego.
5. Przed oddaniem wybudowanego oświetlenia terenu do eksploatacji należy wykonać wymagane pomiary elektryczne potwierdzone protokołami, zgodnie zobowiązującymi przepisami i normami.
6. Projektowane oświetlenie terenu w m-ci Ostrowite nie stanowi zagrożenia ekologicznego.
7. Obszar oddziaływania inwestycji zawierający się w granicach działek wymienionych w niniejszym opracowaniu,
8. Projektowane oświetlenie uliczne/drogowe nie wpłynie ujemnie na obiekty sąsiadujące, środowisko oraz zdrowie ludzi.
9. Wyżej wymieniona inwestycja nie powoduje uciążliwości dla środowiska.
10. Całość prac wykonać zgodnie z obowiązującymi przepisami i normami.
11. Przestrzegać wymagań specyfikacji technicznej i branżowej w zakresie stosowanych materiałów niezbędnych do realizacji niniejszego zadania.
12. Projektowana linia kablowa oświetlenia ulicznego/drogowego stanowi instalację trójfazową.

PROJEKTANT
mgr inż. RAFAŁ SZAREK
Uprawnienia budowlane do projektowania bez ograniczeń
w specjalności instalacyjnej w zakresie sieci,
instalacji i urządzeń elektrycznych i elektroenergetycznych
Nr ewid. KUP/0165/POOB/08

Opis układania kabli w ziemi wg PN-76/E-05125

1. Postanowienia ogólne

Układanie kabli powinno być wykonane w sposób wykluczający ich uszkodzenie przez zginanie, skręcanie, rozciąganie, itp. Ponadto przy układaniu powinny być zachowane środki ostrożności zapobiegające uszkodzeniu innych kabli lub urządzeń znajdujących się na trasie budowanej linii kablowej. Kable należy układać w takich odległościach, aby w normalnych warunkach pracy i przy zakłóceniach nie wywoływały w sąsiednich liniach elektrycznych niepożądanych zjawisk, np. indukowania prądów.

Kable należy układać na dnie wykopu, jeżeli grunt jest piaszczysty, w pozostałych przypadkach kable należy układać na warstwie piasku o grubości co najmniej 10 cm. Nie należy układać kabli bezpośrednio na dnie wykopu kamienistego lub w ziemi, która mogłaby uszkodzić kabel, np. ostry żwir, ani bezpośrednio zasypywać tą ziemią. Ułożone kable należy zasypać warstwą piasku o grubości co najmniej 10 cm, następnie warstwą rodzimego gruntu o grubości co najmniej 15 cm, a następnie przykryć folią z tworzywa sztucznego. Odległość folii od kabla powinna wynosić co najmniej 25 cm.

Kable powinny być ułożone w wykopie linią falistą z zapasem (3% długości wykopu) wystarczającym do skompensowania możliwych przesunięć gruntu. Przy układaniu kabli można zginać kabel tylko w przypadkach koniecznych, przy czym promień zgięcia powinien być możliwie duży, nie mniejszy niż 10-krotna zewnętrzna średnica kabla – w przypadku kabli wielożyłowych o izolacji gumowej lub z tworzyw sztucznych.

Łączenie, odgałęzienie i zakończenia kabli należy wykonywać przy użyciu muf i głowic kablowych. Mufy i głowice powinny być dostosowane do typu kabla, jego napięcia znamionowego, przekroju i liczby żył. Mufy i głowice oraz bezgłowicowe zakończenia kabli powinny być dostosowane do mocy zwarcia, występujących w miejscach ich zainstalowania. Mufy i głowice powinny być tak umieszczone, aby nie było nadmiernie utrudnione wykonywanie prac montażowych. Zabrania się instalowania muf w pomieszczeniach zagrożonych wybuchem. W pomieszczeniach, tunelach, kanałach i szybach kablowych należy unikać stosowania muf.

Temperatura otoczenia i kabla przy układaniu nie powinna być niższa niż:

- a) 4^o C – w przypadku kabli o izolacji papierowej o powłoce metalowej,
- b) 0^o C – w przypadku kabli o izolacji i powłoce z tworzyw sztucznych.

W przypadku kabli o innej konstrukcji niż wymienione w poz. a) i b) temperatura otoczenia i temperatura układanego kabla – wg. ustaleń wytwórcy. Dopuszcza się układanie kabli przy niższej temperaturze otoczenia niż wg. poz. a) i b), jednak nie niższej niż -10^o C, jeżeli temperatura żadnym miejscu kabla podczas jego układania nie jest niższa niż wg. poz. a) lub b). Zaleca się ogrzewanie kabli prądem elektrycznym przepływającym przez żyły lub żyły i powłokę metalową. Zabrania się podgrzewania kabli ogniem.

2. Głębokość ułożenia kabli bezpośrednio w ziemi

Głębokość ułożenia kabli w ziemi mierzona od powierzchni ziemi do zewnętrznej powierzchni kabla górnej warstwy powinna wynosić co najmniej:

50 cm – w przypadku kabli o napięciu znamionowym do 1 kV ułożonych pod chodnikiem, przeznaczonych do oświetlenia ulicznego,

do zasilania przeświełonych znaków drogowych i sygnalizacji
ruchu ulicznego,

70 cm – w przypadku pozostałych kabli o napięciu znamionowym do 1 kV,
z wyjątkiem kabli ułożonych w ziemi na użytkach rolnych,

80 cm – w przypadku kabli o napięciu znamionowym wyższym niż 1 kV,
lecz nie przekraczającym 15 kV, z wyjątkiem kabli ułożonych
w ziemi na użytkach rolnych,

90 cm – w przypadku kabli o napięciu znamionowym do 15 kV ułożonych
w ziemi na użytkach rolnych,

100 cm – w przypadku kabli o napięciu znamionowym wyższym niż 15 kV.

Jeżeli głębokości te nie mogą być zachowane, np. przy skrzyżowaniu lub obejściu podziemnych urządzeń, dopuszczalne jest ułożenie kabla na mniejszej głębokości, jednak na tym odcinku kabel należy umieścić w rurze ochronnej. Przepusty i rury osłonowe powinny mieć wewnętrzną średnicę równą co najmniej 1,5-krotnej zewnętrznej średnicy wprowadzanego kabla, nie mniejsza jednak niż 50 mm. Miejsca wprowadzenia kabli do rur i otworów bloków powinny być uszczelnione, np. materiałem włóknistym i gliną.

Głębokość ułożenia kabla w ziemi przy skrzyżowaniach i zbliżeniach w stosunku do: innych kabli, urządzeń podziemnych, dróg kołowych, dróg kolejowych, rzek, i innych wód powinna spełniać wymagania podane w punktach od 3.1.6. do 3.1.7.7. w/w normy.

3. Oznaczenie linii kablowych

Kable ułożone w ziemi powinny być zaopatrzone na całej długości w trwałe oznaczniki rozmieszczone w odstępach nie większych niż 10 m oraz przy mufach i w miejscach charakterystycznych, np. przy skrzyżowaniach, wejściach do kanałów i rur.

Na oznacznikach kabli należy umieścić trwałe napisy zawierające co najmniej:

- typ kabla,
- długość kabla,
- adres zasilania,
- nazwę użytkownika kabla,
- rok ułożenia kabla.

Trasa kabli ułożonych w ziemi powinna być na całej długości i szerokości oznaczona folią z tworzywa sztucznego o trwałym kolorze:

- **niebieskim** – w przypadku kabli elektroenergetycznych o napięciu znamionowym do 1 kV,
- **czerwonym** – w przypadku kabli elektroenergetycznych o napięciu znamionowym wyższym niż 1 kV.

Folia powinna mieć grubość co najmniej 0,5 mm. Szerokość folii powinna być taka, aby przykrywała ułożone kable, lecz nie mniejsza niż 20 cm.

Ponadto trasa kabli ułożonych w ziemi na terenach niezabudowanych z dala od charakterystycznych stałych punktów terenu powinna być oznaczona widocznymi trwałymi oznacznikami trasy, np. słupkami betonowymi wkopanymi w sposób nie utrudniający komunikacji oraz prac rolnych w terenie. Na oznacznikach należy umieścić trwały napis w postaci ogólnego symbolu K. Zaleca się oznaczanie miejsca ułożenia w ziemi muf kablowych oznacznikami wkopanymi w ziemię nad mufą kablową i oznaczonych literką M albo na terenach zabudowanych za pomocą oznaczników ściennych umieszczonych na budynkach i trwałych ogrodzeniach na wysokości 150 cm nad chodnikiem. Na prostej trasie kabla oznaczniki powinny być umieszczone w odstępach około 10 m, ponadto należy je umieszczać w miejscach zmiany kierunku kabla i w miejscach skrzyżowań lub zbliżeń.

Projektant: mgr inż. Rafał Szarek

Opracowanie: Oświetlenie drogowe – Ostrowite dz. nr 190, 194/7, 194/35 gm. Brzuze
obręb Ostrowite [0010]

Przy skrzyżowaniach z rzekami spławnymi i żeglownymi położenie linii kablowych należy oznaczyć na obu brzegach trwałymi tablicami ostrzegawczymi, dobrze widocznymi ze środka rzeki. Tablice należy ustawić na osi trasy linii kablowej, umieszczając je na słupkach i wysokości co najmniej 2 m, płaszczyzną równoległą do rzeki. W pewnych przypadkach, np. przy bardzo szerokich wodach, zamiast tablic – lub niezależnie od nich – mogą być zainstalowane pływające boje wskazujące miejsce i kierunek ułożenia kabla. O potrzebie i rodzaju oznaczenia skrzyżowania decyduje administracja dróg wodnych.

PROJEKTANT

mgr inż. RAFAŁ SZAREK

Uprawnienia budowlane do projektowania bez ograniczeń
w szczególności instalacyjnej w zakresie sieci,
instalacji i urządzeń elektrycznych i elektroenergetycznych
Nr ewid. KUP/0165/POOE/08

Projektant: mgr inż. Rafał Szarek

Opracowanie: Oświetlenie drogowe – Ostrowite dz. nr 190, 194/7, 194/35 gm. Brzuze
obręb Ostrowite [0010]

4. Zestawienie materiałów

Lp.	Nazwa materiału linia kablowa oświetlenia ulicznego	J.m.	Ilość
1	Kabel YAKXS 4x35 SE	m	513+6
2	Folia ostrzegawcza niebieska PCV-E – 20cm	m	430
3	Oznacznik na kabel	szt.	45
4	Opaska TK do oznacznika	szt.	120
5	Rura DVK-50	m ³	435
6	Słup oświetleniowy aluminiowy min. h=8m	szt.	15
	Wysięgnik jednoramienny L=0,5m	szt.	15
7	Słup oświetleniowy aluminiowy min. h=6m	szt.	2
8	Fundament + kosz zbrojeniowy	kpl.	17
9	Złącze słupowe bezpiecznikowe	szt.	17
10	Wkładka bezpiecznikowa 2A	szt.	17
11	Przewód YDYżo 3x2,5mm ²	m	149
12	Zewnętrzna oprawa oświetleniowa LED max. 55W astronomicznym sterownikiem redukcji mocy	szt.	15
13	Zewnętrzna oprawa oświetleniowa LED max. 30W z czujnikiem ruchu DALI-2 z prostokątnym obszarem detekcji oraz z zaprogramowaną redukcją mocy oprawy	szt.	2
14	Płaskownik Fe/Zn 25x4mm	m	72
15	Pręt uziemiający	szt.	108
16	Grot utwardzany	szt.	18
17	Głowica utwardzana do pograżania prętów	szt.	18
18	Uchwyt krzyżowy	szt.	18
19	Szafka sterująca SOM zgodnie z rys. 2	kpl.	1
20	Tabliczka grawerowana – oznaczenie szafki	szt.	1
21	Tabliczka grawerowana – oznaczenie kabli nn.	szt.	34
22	Rura ochronna RHDPEp-110/6.3	m	21
23	Kapturek ET-110	szt.	3
24	Dławnica czopowa EK-185/110	szt.	6
25	Kapturek ET-50	szt.	17
26	Dławnica czopowa EK-185/50	szt.	34
27	Wkładka bezpiecznikowa WT-NH00/10A gG	szt.	3
28	Wkładka bezpiecznikowa WT-NH00/25A gF	szt.	3
29	Palczatka termokurczliwa AK4 25-95	szt.	34
30	Materiał drobny	wg. potrzeb	

Projektant: mgr inż. Rafał Szarek

Opracowanie: Oświetlenie drogowe – Ostrowite dz. nr 190, 194/7, 194/35 gm. Brzuze
obręb Ostrowite [0010]

Lp.	Zabudowa szafki pomiarowej napowietrznej PNS-RS	J.m.	Ilość
1	Szafka kablowa PNS-Rs	m	513+6
2	Przewód YKY 4x16 mm ²	m	8
3	Przewód YKY 5x16 mm ²	m	8
4	Bednarka ocynkowana 25x4 mm	m	7
5	Pręt pomiedziowany 1,5 m 5/8"	szt.	7
6	Głowica do uziemienia 5/8"	szt.	1
7	Grot do uziemienia 5/8"	szt.	1
8	Złączka 5/8"	szt.	6
9	Zacisk krzyżowy	szt.	1
10	Rura RSV-37	m	7
11	Uchwyty do rury RSV-37	szt.	8
12	Zacisk prądowy SLIP 12.127	szt.	4
13	Wkładka bezpiecznikowa WTNH-00/gF 32A	szt.	3
14	Kołki rozporowe M10/180	szt.	12
15	Przewód YDY 5x10 mm ²	m	20
16	Materiał drobny	wg. potrzeb	

Informacja dotycząca planu bezpieczeństwa i ochrony zdrowia „BIOZ”

1. Na podstawie Ustawy „Prawo budowlane” z dnia 7 lipca 1994r. /z późniejszymi zmianami/ art. 21A ust. 1a z dnia 27 marca 2003r. – **stwierdza się konieczność sporządzenia planu bezpieczeństwa i ochrony zdrowia** na budowę linii kablowej nn. 0,4kV oświetlenia terenu w miejscowości **Ostrowite gm. Brzuze**.
 2. Zakres robót oraz kolejność ich realizacji:
 - wytyczenie geodezyjne;
 - ręczne wykonanie wykopów pod kabel i słupy oświetleniowe;
 - montaż szafki sterowania oświetleniem;
 - montaż fundamentów do słupów oświetleniowych;
 - montaż na słupach opraw oświetleniowych – na ziemi;
 - ustawienie słupów oświetleniowych - ręcznie lub za pomocą dźwigu;
 - ręczne ułożenie kabli w rowie kablowym;
 - budowa przecisków tłoczonych;
 - ręczne lub mechaniczne zasypywanie rowów kablowych;
 - ręczne uporządkowanie terenu budowy;
 - inwentaryzacja geodezyjna powykonawcza .
 3. Elementy zagospodarowania terenu i infrastruktury podziemnej mogące stwarzać zagrożenie bezpieczeństwa ludzi:
 - istn. linia napowietrzna i kablowa nn.0,4kV znajdująca się pod napięciem,
 - nie zinwentaryzowane urządzenia podziemne na terenie projektowanych wykopów,
 - istn. sieć telekomunikacyjna,
 - istn. sieć wodno kanalizacyjna,
 4. Przewidywane zagrożenia występujące podczas realizacji w/w robót to:
 - prace związane z ustawieniem projektowanych słupów,
 - prace związane z montażem szafki oświetlenia ulicznego/drogowego,
 - prace związane z montażem słupów i opraw oświetleniowych,
 - prace związane z podłączeniem proj. linii kablowej do istniejącej sieci wewnętrznej (możliwość pojawienia się napięcia w miejscu pracy, porażenia prądem).
 - prace w pobliżu/wzdłuż drogi wojewódzkiej i gminnej na której odbywa się ciągły ruch pojazdów mechanicznych oraz ruch pieszzy,
- Prace w/w należy wykonywać zgodnie z Rozporządzeniem BHP .
5. Wskazanie sposobu prowadzenia instruktażu pracowników przed przystąpieniem do realizacji robót stwarzających zagrożenie – to szkolenie BHP pracowników zatrudnionych na budowie z potwierdzeniem odbycia szkolenia przez osobę uprawnioną do prowadzenia szkoleń BHP.
 6. Wskazanie środków technicznych i organizacyjnych zapobiegających niebezpieczeństwom wynikającym z wykonywania robót budowlanych:

Projektant: mgr inż. Rafał Szarek

Opracowanie: Oświetlenie drogowe – Ostrowite dz. nr 190, 194/7, 194/35 gm. Brzuze
obręb Ostrowite [0010]

- wygrodzenie terenu prowadzenia prac w sposób uniemożliwiający dostęp osobom postronnym na teren wykonywania prac,
 - prace związane z podłączeniem proj. linii kablowej do istniejącej sieci wewnętrznej wykonać przy wyłączonych spod napięcia urządzeniach lub według technologii PPN.
 - całość prac wykonać zgodnie z obowiązującymi przepisami i normami
7. Zgodnie z Art. 21A, ust.1 Ustawy „Prawo budowlane” i § 3.1 Rozporządzenia BLOZ, Kierownik budowy przed rozpoczęciem budowy winien sporządzić lub zapewnić sporządzenie Planu Bezpieczeństwa i Ochrony Zdrowia, zwanym „Planem BLOZ”.

PROJEKTANT
mgr inż. RAFAŁ SZAREK
uprawnienia budowlane do projektowania bez ograniczeń
w szczególności instalacyjnej w zakresie sieci,
instalacji i urządzeń elektrycznych i elektroenergetycznych
Nr ewid. KUB/0165/POOE/08

(pieczęć i podpis projektanta)

Projektant: mgr inż. Rafał Szarek

Opracowanie: Oświetlenie drogowe – Ostrowite dz. nr 190, 194/7, 194/35 gm. Brzuze
obręb Ostrowite [0010]

6. Oświadczenie projektanta

o sporządzeniu projektu budowlanego zgodnie z obowiązującymi przepisami oraz zasadami wiedzy technicznej

Ja niżej podpisany: **Rafał Szarek**

(imię i nazwisko składającego oświadczenie)

zamieszkały w : **Golub-Dobrzyń, ul. Zakole 21**

kod pocztowy: **87-400 Golub-Dobrzyń**

OŚWIADCZAM, ŻE PROJEKT BUDOWLANY

Budowa linii kablowej oświetlenia terenu nN 0,4kV dla w miejscowości Ostrowite gm. Brzuze.

nr ewid. działek 190, 194/7, 194/35

obręb Ostrowite [0010],

jednostka ewidencyjna Gmina Brzuze 041202_2

Opracowany na rzecz Inwestora:

GMINA BRZUZE

Brzuze 62; 87-517 Brzuze

woj. kujawsko-pomorskie

**ZOSTAŁ OPRACOWANY ZGODNIE Z OBOWIĄZUJĄCYM PRAWEM ORAZ
ZASADAMI WIEDZY TECHNICZNEJ.**

Data złożenia oświadczenia

Czytelny podpis składającego
oświadczenie

25.04.2022

PROJEKTANT
mgr inż. RAFAŁ SZAREK
Uprawnienia budowlane do projektowania bez ograniczeń
w specjalności instalacyjnej w zakresie sieci,
instalacji i urządzeń elektrycznych i elektroenergetycznych
Nr ewid. KUP/0165/PPOE/08

* wymóg art. Ust. 4 Ustawy z dnia 07.07.1994 roku – Prawo Budowlane (Dz. U 2003.207.2016 ze zmianami)

Projektant: mgr inż. Rafał Szarek

Opracowanie: Oświetlenie drogowe – Ostrowite dz. nr 190, 194/7, 194/35 gm. Brzuze
obręb Ostrowite [0010]

Oświadczenie sprawdzającego

o sporządzeniu projektu budowlanego zgodnie z obowiązującymi przepisami oraz zasadami wiedzy technicznej

Ja niżej podpisany: **Michał Szalkowski**

(imię i nazwisko składającego oświadczenie)

zamieszkały w : **Rypin, ul. Zacisze 5**

kod pocztowy: **87-500 Rypin**

OŚWIADCZAM, ŻE PROJEKT BUDOWLANY

Budowa linii kablowej oświetlenia terenu nN 0,4kV dla w miejscowości Ostrowite gm. Brzuze.

nr ewid. działek 190, 194/7, 194/35

obręb Ostrowite [0010],

jednostka ewidencyjna Gmina Brzuze 041202_2

Opracowany na rzecz Inwestora:

GMINA BRZUZE

Brzuze 62; 87-517 Brzuze

woj. kujawsko-pomorskie

**ZOSTAŁ OPRACOWANY ZGODNIE Z OBOWIĄZUJĄCYM PRAWEM ORAZ
ZASADAMI WIEDZY TECHNICZNEJ.**

Data złożenia oświadczenia

Czytelny podpis składającego
oświadczenie

25.04.2022.

PROES MICHAŁ SZALKOWSKI
ul. Piłsudskiego 3, 87-500 Rypin
tel. 509 467 112, e-mail: proes@op.pl
NIP 892-142-52-99, REGON 36224638
upr. nr POM/0020/PW0E/15

* wymóg art. Ust. 4 Ustawy z dnia 07.07.1994 roku – Prawo Budowlane (Dz. U 2003.207.2016 ze zmianami)

7. Obliczenia techniczne

7.1. Bilans mocy

Moc szczytowa projektowanego oświetlenia – P_s

$$P_s = P \times n \text{ [W]}$$

gdzie:

- $P_1 = 55 \text{ [W]}$ – moc zastosowanego źródła światła,
- $n_1 = 15$ – ilość opraw (proj. 15 szt.),
- $P_2 = 30 \text{ [W]}$ – moc zastosowanego źródła światła,
- $n_2 = 2$ – ilość opraw (proj. 2 szt.),

$$P_s = 55 \times 15 + 30 \times 2 = 885 \text{ [W]}$$

7.2. Dobór zabezpieczeń

Prąd obciążenia (obliczeniowy) I_o - linii kablowej zasilającej.

$$I_o = \frac{P_s}{U_{Nf} \times \cos \varphi} \text{ [A]}$$

gdz.:

- P_s – moc szczytowa [W],
- U_{Nf} – napięcie znamionowe fazowe [V],
- $\cos \varphi$ – współczynnik mocy,

$$I_o = \frac{885}{230 \times 0,85} = 4,5 \text{ [A]}$$

Prąd rozruchowy – I_r

$$I_r = I_o \times k_r \text{ [A]} - \text{pomijalnie mały}$$

Prąd rozruchowy proj. źródła **LED** – I_r pomijalnie mały

Projektant: mgr inż. Rafał Szarek

Opracowanie: Oświetlenie drogowe – Ostrowite dz. nr 190, 194/7, 194/35 gm. Brzuze
obręb Ostrowite [0010]

W celu zapewnienia selektywności działania zabezpieczeń dobrano następujące typy zabezpieczeń:

- w szafce sterującej – **wkładki bezpiecznikowe typu WTNH-00/gG 3x10A**
- w złączu izolowanym zabudowanym we wnęce każdego słupa – **wkładki bezpiecznikowe typu Do-1/gG 1x2A**

7.3. Sprawdzenie skuteczności ochrony od porażeń prądem elektrycznym

Zakłada się wystąpienie zwarcia w punkcie "A" – oprawa oświetlenia LED - projektowana linia kablowa oświetlenia terenu w m-ci Ostrowite.

Projektant: mgr inż. Rafał Szarek

*Opracowanie: Oświetlenie drogowe – Ostrowite dz. nr 190, 194/7, 194/35 gm. Brzuze
obręb Ostrowite [0010]*

7.4. Sprawdzenie spadków napięcia

Spadek napięcia z uwzględnieniem projektowanych opraw oświetlenia ulicznego - pomijalnie mały.

Projektant: mgr inż. Rafał Szarek

*Opracowanie: Oświetlenie drogowe – Ostrowite dz. nr 190, 194/7, 194/35 gm. Brzuze
obręb Ostrowite [0010]*

8. Dokumenty prawne dotyczące inwestycji

RRG.6733.24.2021

**DECYZJA
O USTALENIU LOKALIZACJI CELU PUBLICZNEGO**

Na podstawie art. 50 ust. 1, art. 51 ust. 1 pkt 2, art. 54 ustawy z dnia 27 marca 2003 r. o planowaniu i zagospodarowaniu przestrzennym (Dz.U. z 2021 r. poz. 741) oraz art. 104 i art. 107 ustawy z dnia 14 czerwca 1960 r. Kodeks postępowania administracyjnego (Dz.U. z 2021r., poz. 735) po rozpatrzeniu wniosku złożonego przez **Projektowanie i Nadzory Branża Elektryczna Ex-En Rafał Szarek, ul. Zakole 21, 87 – 400 Golub – Dobrzyń** będącego pełnomocnikiem **Gmina Brzuze, Brzuze 62, 87 – 517 Brzuze** w sprawie wydania decyzji o ustaleniu lokalizacji inwestycji celu publicznego, o znaczeniu lokalnym, polegającej na **budowie linii kablowej oświetlenia terenu na działkach o numerach ewidencyjnych 194/7, 194/35, 190 obręb ewidencyjny Ostrowite, gmina Brzuze.**

**USTALAM
WARUNKI ZABUDOWY I ZAGOSPODAROWANIA TERENU**

1. Ustalenia dotyczące funkcji zabudowy i zagospodarowania terenu:

1) Funkcja – infrastruktura techniczna,

2) Rodzaj inwestycji - budowa linii kablowej oświetlenia terenu w miejscowości Ostrowite na działkach o numerach ewidencyjnych 194/7, 194/35, 190 obręb ewidencyjny Ostrowite, gmina Brzuze

2. Warunki i szczegółowe zasady zagospodarowania terenu oraz jego zabudowy wynikające z przepisów odrębnych:

Przedmiotową inwestycję należy projektować i realizować w sposób umożliwiający spełnienie wymogów wynikających z przepisów:

- 1) Ustawa z dnia 7 lipca 1994 r. Prawo Budowlane (Dz. U. z 2021 r., poz. 2351 z późn. zm.).
- 2) Rozporządzenie Ministra Infrastruktury z dnia 12 kwietnia 2002 r. w sprawie warunków technicznych jakim powinny odpowiadać budynki i ich usytuowanie (Dz.U. z 2019 r., poz. 1065).
- 3) Ustawa z dnia 3 lutego 1995 r. o ochronie gruntów rolnych i leśnych (Dz.U.2021, poz 1326).
- 4) Ustawa z dnia 3 października 2008 r. o udostępnieniu informacji o środowisku i jego ochronie, udziale społeczeństwa w ochronie środowiska oraz ocenach oddziaływania na środowisko (Dz. U. z 2020 r. poz. 283)
- 5) Rozporządzenie Rady Ministrów z dnia 10 września 2019 r. w sprawie przedsięwzięć mogących znacząco oddziaływać na środowisko oraz szczegółowych uwarunkowań związanych z kwalifikowaniem przedsięwzięć do sporządzania raportu o oddziaływaniu na środowisko (Dz. U z 2019 r., poz. 1839)
- 6) Ustawa z dnia 21 marca 1985 r. o drogach publicznych (Dz. U. z 2021, poz ..1376 t.j.).
- 7) Rozporządzenie Ministra Infrastruktury z dnia 26 sierpnia 2003 r. w sprawie sposobu ustalania wymagań dotyczących nowej zabudowy i zagospodarowania terenu w przypadku braku miejscowego planu zagospodarowania przestrzennego (Dz.U. z 2003 r., Nr 164, poz. 1588).

3. Warunki i wymagania dotyczące ochrony i kształtowania ładu przestrzennego

Charakterystyka inwestycji:

- budowa odcinka linii kablowej nN 0,4 kV;
- montaż słupów oświetleniowych stalowych lub aluminiowych;
- montaż opraw oświetleniowych typu LED;
- sterowanie oświetleniem terenu

4. Warunki i wymagania dotyczące ochrony środowiska i zdrowia ludzi:

- 1) Teren wnioskowany nie leży w granicach obszarów ograniczonego użytkowania, osuwania mas ziemnych, terenami zagrożonymi osuwania się mas ziemnych, poza terenami narażonymi na niebezpieczeństwo powodzi oraz obszarów podlegających ochronie z tytułu obowiązujących przepisów o ochronie przyrody.
- 2) Planowane przedsięwzięcie ze względu na rodzaj inwestycji i sposób realizacji nie naruszy obiektów zieleni, stosunków wodnych w rejonie lokalizacji, nie wpłynie negatywnie na istniejący stan środowiska przyrodniczego lub jego wykorzystanie.
- 3) Ustala się realizację powyższej inwestycji w sposób nie powodujący negatywnego wpływu na środowisko, zdrowie i życie ludzi.
- 4) W przypadku występowania kolizji i uszkodzenia melioracji szczegółowych należy je naprawić w uzgodnieniu z zarządcą w sposób zapewniający prawidłowe funkcjonowanie.
- 5) Zgodnie z art. 71. 2. Ustawy z dnia 3 października 2008 r. o udostępnieniu informacji o środowisku i jego ochronie, udziale społeczeństwa w ochronie środowiska oraz ocenach oddziaływania na środowisko (Dz. U. z 2018 r. poz. 2081) oraz na podstawie Rozporządzenie Rady Ministrów z dnia 10 września 2019 r. w sprawie przedsięwzięć mogących znacząco oddziaływać na środowisko oraz szczegółowych uwarunkowań związanych z kwalifikowaniem przedsięwzięć do sporządzania raportu o oddziaływaniu na środowisko (Dz. U z 2019 r., poz. 1839) - tego rodzaju **inwestycja** nie wymaga uzyskania decyzji o środowiskowych uwarunkowaniach zgody na realizację przedsięwzięcia tzw. **decyzji o środowiskowych uwarunkowaniach** przed uzyskaniem pozwolenia na budowę. Uzyskanie decyzji o pozwoleniu na budowę nie będzie wymagać wcześniejszego uzyskania decyzji o środowiskowych uwarunkowaniach zgody na realizację przedsięwzięcia tzw. decyzji o środowiskowych uwarunkowaniach.
- 6) Planowane przedsięwzięcie jest inwestycją liniową, z tego względu zajęcie powierzchni wymienionych powyżej działek wystąpi tylko w miejscach lokalizacji słupów. Teren wymaga wyłączenia gruntów rolnych przez Starostę –zgodnie z ustawą z dnia 3 lutego 1995 r. o ochronie gruntów rolnych i leśnych.

5. Warunki ochrony dziedzictwa kulturowego i zabytków oraz dóbr kultury współczesnej:

- 1) Nieruchomość położona jest poza obszarami prawnie chronionymi w rozumieniu ustawy o ochronie zabytków i opiece nad zabytkami (Dz.U.2021.710 t.j.).
- 2) W przypadku odkrycia w trakcie prowadzenia robót budowlanych lub ziemnych przedmiotu, co do którego istnieje przypuszczenie, iż jest on zabytkiem, należy wstrzymać wszystkie roboty mogące uszkodzić lub zniszczyć odkryty przedmiot, zabezpieczyć przy użyciu dostępnych środków, ten przedmiot i miejsce jego odkrycia i niezwłocznie zawiadomić o tym Wojewódzkiego Konserwatora Zabytków, a jeśli nie jest to możliwe to Wójta Gminy Brzuze zgodnie z art. 32 ust. 1 ustawy z dnia 23 lipca 2003 r. o ochronie zabytków i opiece nad zabytkami (Dz.U.2021.710 t.j.).

6. Warunki obsługi w zakresie komunikacji:

- 1) Eksploatacja linii nie wymaga stałej obsługi w zakresie komunikacji, tylko w trakcie realizacji inwestycji oraz w zależności od potrzeb (awarie, konserwacja).
- 2) Dostęp do planowanej inwestycji z istniejących dróg publicznych.

7. Warunki obsługi w zakresie infrastruktury technicznej:

- 1) Zapotrzebowanie w wodę - nie dotyczy;
- 2) Zapotrzebowanie w energię elektryczną – z przyłącza energetycznego na warunkach gestora sieci,
- 3) Nieczystości płynne – nie dotyczy;
- 4) Odprowadzenie wód deszczowych - nie dotyczy
- 5) Odpady komunalne stałe – nie dotyczy.

- 6) Ogrzewanie budynku – we własnym zakresie.
- 7) Od istniejących mediów infrastruktury technicznej zachować normatywne odległości a w przypadku ewentualnych kolizji z planowanym zamierzeniem inwestycyjnym, dopuszcza się przebudowę poza teren inwestycji za zgodą i na warunkach gestorów sieci.

8. Linia zabudowy

Nie dotyczy.

9. Wymagania dotyczące ochrony osób trzecich:

- 1) Inwestycję należy projektować z uwzględnieniem art. 5 ustawy z dnia 7 lipca 1994 r. Prawo budowlane oraz przepisów szczegółowych zapewniających ochronę interesów osób trzecich:
 - a) dostęp do drogi publicznej;
 - b) możliwość korzystania z wody;
 - c) dostęp do światła dziennego do pomieszczeń przeznaczonych na pobyt ludzi;
 - d) ochrona przed uciążliwościami powodowanymi przez hałas, wibracje, zakłócenia elektryczne i promieniowanie;
 - e) ochrona przed zanieczyszczeniem powietrza, wody i gleby;
- 2) Inwestor powinien przy wykonywaniu swego prawa powstrzymać się od działań, które mogłyby zakłócać korzystanie z nieruchomości sąsiednich ponad przeciętną miarę wynikającą ze społeczno – gospodarczego przeznaczenia nieruchomości i stosunków miejscowych.
- 3) Należy stosować takie rozwiązania techniczne, technologiczne i organizacyjne, które maksymalnie wyeliminują oddziaływanie na środowisko poza teren do którego inwestor posiada tytuł prawny.
- 4) Planowana inwestycja powinna być zgodna z warunkami technicznymi i przepisami BHP oraz spełniać wymagania dotyczące bezpieczeństwa pożarowego, bezpieczeństwa konstrukcji, bezpieczeństwa użytkowania oraz ochrony środowiska.
- 5) Inwestycję należy projektować i realizować w sposób zapewniający spełnienie wymagań dotyczących poszanowania uzasadnionych interesów osób trzecich występujących w obszarze oddziaływania projektowanego obiektu.
- 6) Robót ziemnych nie wolno wykonywać w taki sposób, żeby groziło to nieruchomością sąsiednią utratą oparcia zgodnie z art. 147 ustawy z dnia 23 kwietnia 1964 r. Kodeks cywilny (tekst jednolity Dz. U. z 2018 r. poz. 1025 z późn. zm.).

10. Linie rozgraniczające teren inwestycji

Linie rozgraniczające teren inwestycji zaznaczono na mapie w skali 1:500 stanowiącej załącznik do niniejszej decyzji.

11. Wyniki analizy funkcji oraz cech zabudowy i zagospodarowania terenu

Wyniki analizy funkcji oraz cech zabudowy i zagospodarowania terenu w zakresie warunków, o których mowa w art. 61 ust. 1 – 5 ustawy z dnia 27 marca 2003 r. o planowaniu i zagospodarowaniu przestrzennym zawiera załącznik do decyzji.

12. Inne warunki i zalecenia:

Projekt budowlany należy opracować na aktualnej mapie do celów projektowych tj. mapie geodezyjnej w skali 1:500 lub 1:1000 zgodnie z przepisami ustawy z dnia 7 lipca 1994 r. Prawo Budowlane, przepisami wykonawczymi od tego prawa i warunkami opiniującymi z jednostek administracji państwowej oraz uzyskać wynikające z przepisów szczególnych wymagane zezwolenia i uzgodnienia projektu budowlanego

13. Okres ważności decyzji:

Niniejsza decyzja jest ważna **na czas nieokreślony**

UZASADNIENIE

Projektowanie i Nadzory Branża Elektryczna Ex-En Rafał Szarek, ul. Zakole 21, 87 – Golub – Dobrzyń będącego pełnomocnikiem Gminy Brzuze, Brzuze 62, 87 – 517 Brzuze wystąpił z wnioskiem w sprawie wydania decyzji o ustaleniu lokalizacji inwestycji celu publicznego, o znaczeniu lokalnym polegającej na **budowie linii kablowej oświetlenia terenu w miejscowości Ostrowite na działkach o numerach ewidencyjnych 194/7, 194/35, 190 obręb ewidencyjny Ostrowite, gmina Brzuze.**

Inwestycja zaliczona została do inwestycji celu publicznego

Zgodnie z art. 61 &4 Kodeksu Postępowania Administracyjnego oraz art.53 ust. 1 ustawy z dnia 27 marca 2003 r o planowaniu i zagospodarowaniu przestrzennym Organ pierwszej instancji wszczął postępowanie administracyjne o czym zawiadomił strony pismem oraz przez obwieszczenie umożliwiając zapoznanie się z aktami sprawy

Wywieszono na tablicy ogłoszeń w Urzędzie Gminy Brzuze w dniu 22.12.2021

Zdjęto z tablicy ogłoszeń w Urzędzie Gminy Brzuze w dniu 04.01.2022

1. Nieruchomość położona jest w obszarze nie posiadającym miejscowego planu zagospodarowania przestrzennego, w związku z czym określenie sposobów zagospodarowania i warunków zabudowy terenu następuje w drodze decyzji o warunkach zabudowy i zagospodarowania terenu – ustawa z dnia 27 marca 2003 r. o planowaniu i zagospodarowaniu przestrzennym (Dz. U. z 2021, poz. 741).
2. Tok formalno - prawny przeprowadzono zgodnie z ustawą z dnia 27 marca 2003 r. o planowaniu i zagospodarowaniu przestrzennym.
3. Teren, na którym Inwestor zamierza realizować swoje zamierzenie nie jest objęty miejscowym planem zagospodarowania przestrzennego oraz strefami ochronnymi ustalonymi na podstawie przepisów szczególnych. Przed utratą mocy miejscowego planu zagospodarowania przestrzennego gminy Brzuze, Rada Gminy Brzuze uchwaliła „Studium uwarunkowań i kierunków zagospodarowania przestrzennego gminy Brzuze”.
4. Decyzja ustalająca warunki zabudowy ma charakter promesy uprawniającej do uzyskania pozwolenia na budowę na warunkach w niej określonych, ale dopiero wówczas, gdy spełnione zostaną warunki przewidziane w przepisach ustawy Prawo Budowlane.
5. W orzeczeniu wydanej decyzji zawarto warunek nakładający obowiązek projektowania inwestycji – obiektów i urządzeń – z uwzględnieniem art. 5 Ustawy z dnia 7 lipca 1994 r. Prawo Budowlane (Dz. U. z 2021 r., poz. 2351 z późn. zm.) oraz przepisów szczególnych. W tym pojęciu zawierają się również przepisy wykonawcze do tej ustawy.
6. Zgodnie z § 12 Rozporządzenia Ministra Infrastruktury z dnia 12 kwietnia 2002 r. w sprawie warunków technicznych, jakim powinny odpowiadać budynki i ich usytuowanie oraz w oparciu o przepisy w zakresie ochrony środowiska - istnieje możliwość lokalizacji przedmiotowej inwestycji na terenie wskazanym przez Inwestora. Spełnienie tych wymogów podlega badaniu w postępowaniu o wydanie decyzji pozwolenia na budowę.
7. *Analizę warunków i zasad zagospodarowania terenu oraz jego zabudowy, wynikających z przepisów odrębnych oraz analizę stanu faktycznego i prawnego terenu, na którym przewiduje się realizację inwestycji (art. 53 ust. 3 ustawy o planowaniu i zagospodarowaniu przestrzennym)* przeprowadzono w oparciu o następujące materiały: wniosek inwestora wraz z mapą w skali 1:1000 obejmującą wnioskowany teren, mapa ewidencji gruntów w skali 1:5000,

mapy glebowo - rolnicze w skali 1:5000, miejscowy plan zagospodarowania przestrzennego gminy Brzuze - który utracił ważność z końcem 2003 r., Studium uwarunkowań i kierunków zagospodarowania przestrzennego gminy Brzuze - wizja terenu.

8. Zgodnie z art. 71. 2. Ustawy z dnia 3 października 2008 r. o udostępnieniu informacji o środowisku i jego ochronie, udziale społeczeństwa w ochronie środowiska oraz ocenach oddziaływania na środowisko (Dz. U. z 2018 r. poz. 2081 oraz z 2019 r. poz. 630, 1501, 1589, 1712 i 1815) oraz na podstawie Rozporządzenie Rady Ministrów z dnia 10 września 2019 r. w sprawie przedsięwzięć mogących znacząco oddziaływać na środowisko oraz szczegółowych uwarunkowań związanych z kwalifikowaniem przedsięwzięć do sporządzania raportu o oddziaływaniu na środowisko tego rodzaju inwestycja nie wymaga uzyskania decyzji o środowiskowych uwarunkowaniach zgody na realizację przedsięwzięcia tzw. decyzji o środowiskowych uwarunkowaniach przed uzyskaniem pozwolenia na budowę.
9. Realizacja zamierzenia nie będzie miała również negatywnego wpływu na kształtowanie ładu przestrzennego.
10. Planowane przedsięwzięcie położone jest poza:
 - a) obszarami wodno – błotnymi oraz innymi obszarami o płytkim zaleganiu wód podziemnych obszarami wybrzeży, obszarami górskimi lub leśnymi,
 - b) obszarami objętymi ochroną w tym strefami ochronnymi ujęć wody oraz
 - c) obszarami ochronnymi zbiorników wód śródlądowych,
 - d) obszarami wymagającymi specjalnej ochrony ze względu na występowanie gatunków roślin i zwierząt oraz ich siedlisk i siedlisk przyrodniczych objętych ochroną, w tym obszarami sieci Natura 2000 oraz objętymi pozostałymi formami ochrony przyrody,
 - e) obszarami , na których standardy jakości środowiska zostały przekroczone,
 - f) obszarami o krajobrazie mającym znaczenie historyczne, kulturowe lub archeologiczne,
 - g) obszarami o znacznej gęstości zaludnienia,
 - h) obszarami przylegającymi do jezior,
 - i) obszarami ochrony uzdrowiskowej,
11. Planowane przedsięwzięcie położone jest poza obszarami górniczymi, terenami zagrożonymi osuwania się mas ziemnych oraz poza terenami narażonymi na niebezpieczeństwo powodzi.
12. W bezpośrednim zasięgu oddziaływania nie występują obszary podlegające przepisom o ochronie przyrody (Dz.U.2021r., poz. 1098).
13. Miejsce lokalizacji znajduje się poza zasięgiem obiektów, obszarów chronionych w rozumieniu ustawy o ochronie zabytków i opiece nad zabytkami, w tym stanowisk archeologicznych zidentyfikowanych w Studium uwarunkowań i kierunków zagospodarowania przestrzennego gminy Brzuze.
14. W trakcie postępowania nie wpłynęły wnioski ani uwagi, które miałyby wpływ na redakcję niniejszej decyzji.
15. Projekt decyzji został sporządzony przez osobę wpisaną na listę Okręgowej Izby Urbanistów.
16. W związku z powyższymi ustaleniami okoliczności faktycznych i prawnych w przedmiotowej sprawie nie można odmówić wydania decyzji o warunkach zabudowy, w związku z tym orzeczono jak w sentencji.

Biorąc powyższe pod uwagę orzeczono ustalić warunki zabudowy dla zamierzonej inwestycji.

UZGODNIENIA

1. Teren na którym ma być realizowana inwestycja w dotychczas obowiązującym miejscowym planie zagospodarowania przestrzennego gminy Brzuze nie był przeznaczony na inwestycje celu publicznego, o których mowa w art. 39 ust. 3 pkt 3 i art. 48 ustawy z dnia 27 marca 2003 r. o planowaniu i zagospodarowaniu przestrzennym tj. inwestycji celu publicznego o znaczeniu ponadlokalnym (krajowym, wojewódzkim i

powiatowym) w związku z czym nie zachodzi potrzeba uzgodnień z art. 53 ust. 4 pkt. 10 ustawy o planowaniu i zagospodarowaniu przestrzennym w zakresie zadań rządowych albo samorządowych.

2. Zgodnie z art. 53 ust. 4 ustawy z dnia 27 marca 2003 r. o planowaniu i zagospodarowaniu przestrzennym wydanie decyzji o warunkach zabudowy poprzedzone zostało uzgodnieniem z:
- Starostą Rypińskim – Postanowienie z dnia 14.01.2022 r., Nr.GiK.6123.20.2022.KB
 - Nadzór wody w Toruniu – Postanowienie z dnia 21.01.2022 r., Nr.GD.ZZI.522.33.2022

Biorąc powyższe pod uwagę orzeczono ustalić warunki zabudowy i zagospodarowania terenu dla zamierzonej inwestycji.

POUCZENIE

Od niniejszej decyzji służy odwołanie do Samorządowego Kolegium Odwoławczego we Włocławku za pośrednictwem organu, który wydał decyzję w terminie 14 dni od dnia jej doręczenia.

W trakcie biegu terminu do wniesienia odwołania strona może zrzec się prawa do wniesienia odwołania wobec organu administracji publicznej, który wydał decyzję. Z dniem doręczenia organowi administracji publicznej oświadczenia o zrzeczeniu się prawa do wniesienia odwołania przez ostatnią ze stron postępowania, decyzja staje się ostateczna i prawomocna, co oznacza, iż decyzja podlega natychmiastowemu wykonaniu i brak jest możliwości zaskarżenia decyzji do Wojewódzkiego Sądu Administracyjnego. Nie jest możliwe skuteczne cofnięcie oświadczenia o zrzeczeniu się prawa do wniesienia odwołania.

Jeżeli niniejsza decyzja została wydana z naruszeniem przepisów postępowania, a konieczny do wyjaśnienia zakres sprawy ma istotny wpływ na jej rozstrzygnięcie, na zgodny wniosek wszystkich stron zawarty w odwołaniu, organ odwoławczy przeprowadza postępowanie wyjaśniające w zakresie niezbędnym do rozstrzygnięcia sprawy. Organ odwoławczy przeprowadza postępowanie wyjaśniające także wówczas, gdy jedna ze stron zawarła w odwołaniu wniosek o przeprowadzenie przez organ odwoławczy postępowania wyjaśniającego w zakresie niezbędnym do rozstrzygnięcia sprawy, a pozostałe strony wyraziły na to zgodę w terminie czternastu dni od dnia doręczenia im zawiadomienia o wniesieniu odwołania, zawierającego wniosek o przeprowadzenie przez organ odwoławczy postępowania wyjaśniającego w zakresie niezbędnym do rozstrzygnięcia sprawy.



Z up. WÓJTA
Agata Ciechanowska
Sekretarz Gminy

Przygotowała

mgr Małgorzata Sobotka
uprawnienia urbanistyczne nr 13/OKK/2003
Izba Urbanistów Nr G-172/2003

Załączniki:

Mapowy w skali 1:1000.

Otrzymują:

1. Projektowanie i Nadzory Branża Elektryczna Ex-En Rafał Szarek
2. Pani Teresa Wiśniewska
3. A/a.

Projektant: mgr inż. Rafał Szarek

*Opracowanie: Oświetlenie drogowe – Ostrowite dz. nr 190, 194/7, 194/35 gm. Brzuze
obręb Ostrowite [0010]*

9. Rysunki

[illegible]

PROES MICHAŁ SZALKOWSKI
ul. Piłsudskiego 3, 87-500 Rybnik
tel. 509 467 112, e-mail: proes@on.pl
NIP 692-142-52-99, REGON 362249038
upi. nr POM/0020/PWOE/15



GRANICA ZARZADU STRON
(do stojaka dachowego)

Adres inwestycji: Ostrowite gm. Bzuze, dz. nr 190, 194/7, 194/35

Imię i nazwisko projektanta: mgr inż. Rafał Szarek	Branża : Elektryczna		Nr rysunku E-2
	DATA: Kwiecień 2022	SKALA: szalik	
Schemat IDEOWY LINII KABLOWEJ OŚWIETLENIA DROGOWEGO nN			
Imię i nazwisko projektanta: mgr inż. Rafał Szarek		Podpis 	

Projektant: mgr inż. Rafał Szarek

*Opracowanie: Oświetlenie drogowe – Ostrowite dz. nr 190, 194/7, 194/35 gm. Brzuze
obręb Ostrowite [0010]*

10. Załączniki

DECYZJA

Na podstawie art. 24 ust. 1 pkt 2 ustawy z dnia 15 grudnia 2000 r. o samorządach zawodowych architektów, inżynierów budownictwa oraz urbanistów (Dz. U. z 2001 r. Nr 5, poz. 42, z późn. zm.), art. 13 ust. 1 pkt 1 i ust. 2, art. 14 ust. 1 pkt 5 i ust. 3 pkt 1 ustawy z dnia 7 lipca 1994 r. Prawo budowlane (Dz. U. z 2006 r. Nr 156, poz. 1118, z późn. zm.) w związku z art. 5 ustawy z dnia 28 lipca 2005 r. o zmianie ustawy – Prawo budowlane oraz o zmianie niektórych innych ustaw (Dz. U. z 2005 r. Nr 163, poz. 1364) oraz § 12 pkt 1 rozporządzenia Ministra Infrastruktury z dnia 18 maja 2005 r. w sprawie samodzielnych funkcji technicznych w budownictwie (Dz. U. Nr 96, poz. 817) w związku z art. 104 Kodeksu postępowania administracyjnego (Dz. U. z 2000 r. Nr 98, poz. 1071, z późn. zm.)

Okręgowa Komisja Kwalifikacyjna
n a d a j e
Panu Rafałowi Szarek
inżynierowi o kierunku elektrotechnika
urodzonemu dnia

UPRAWNIENIA BUDOWLANE

numer ewidencyjny KUP/0165/POOE/08

do projektowania bez ograniczeń
w specjalności instalacyjnej w zakresie sieci, instalacji i urządzeń
elektrycznych i elektroenergetycznych

UZASADNIENIE

W związku z uwzględnieniem w całości żądania strony, na podstawie art. 107 § 4 K.p.a. odstępuje się od uzasadnienia decyzji. Zakres nadanych uprawnień budowlanych wskazano na odwołanie decyzji.

Pouczenie

Od niniejszej decyzji służy odwołanie do Krajowej Komisji Kwalifikacyjnej Polskiej Izby Inżynierów Budownictwa w Warszawie, za pośrednictwem Okręgowej Komisji Kwalifikacyjnej KUPOIIB w Bydgoszczy w terminie 14 dni od dnia jej doręczenia.

Skład Orzekający
Okręgowej Komisji Kwalifikacyjnej

mgr inż. Witold Przybylski

mgr inż. Andrzej Mańkowski

inż. Franciszek Szypliński

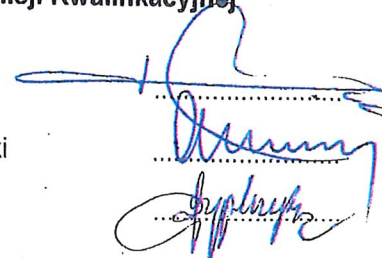

Otrzymują:
1.

2. Okręgowa Rada Izby
3. Główny Inspektor
Nadzoru Budowlanego
4. a/a

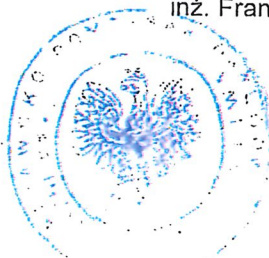

Gdańsk, dnia 23 czerwca 2015 r.

sygn. akt. 21/POM/OKK/15

DECYZJA

Na podstawie art. 24 ust.1 pkt 2 ustawy z dnia 15 grudnia 2000 r. o samorządach zawodowych architektów oraz inżynierów budownictwa (t.j. Dz. U. z 2014 r. poz. 1946 ze zm.) i art. 12 ust. 2, ust. 3 i ust. 4c pkt 3, art. 14 ust. 1 pkt 4c ustawy z dnia 7 lipca 1994 r. Prawo budowlane (t.j. Dz. U. z 2013 r. poz. 1409 ze zm.) oraz § 10 i § 14 ust. 5 rozporządzenia Ministra Infrastruktury i Rozwoju z dnia 11 września 2014 r. w sprawie samodzielnych funkcji technicznych w budownictwie (Dz. U. z 2014 r. poz. 1278) i art. 104 ustawy z dnia 14 czerwca 1960 r. Kodeks postępowania administracyjnego (t.j. Dz. U. z 2013 r., poz. 267 ze zm.), po ustaleniu, że spełnione zostały warunki w zakresie przygotowania zawodowego oraz po złożeniu egzaminu na uprawnienia budowlane z wynikiem pozytywnym,

**Okręgowa Komisja Kwalifikacyjna
Pomorskiej Okręgowej Izby Inżynierów Budownictwa**
stwierdza, że:

Pan MICHAŁ SZALKOWSKI
magister inżynier elektrotechniki
urodzony dnia 15.01.1987 r. w Rypinie

otrzymuje

UPRAWNIENIA BUDOWLANE
numer ewidencyjny: POM/0020/PWOE/15

**do projektowania i kierowania robotami budowlanymi bez ograniczeń
w specjalności instalacyjnej w zakresie sieci, instalacji i urządzeń
elektrycznych i elektroenergetycznych**

UZASADNIENIE

W związku z uwzględnieniem w całości żądania strony, na podstawie art. 107 § 4 K.p.a. odstępuje się od uzasadnienia decyzji. Zakres nadanych uprawnień budowlanych wskazano na odwołanie decyzji.

Pan Michał Szalkowski upoważniony jest:

I. Na podstawie art. 12 ust.1 pkt 1-5, art. 13 ust. 3 i 4 ustawy Prawo budowlane (t. j. Dz. U. z 2013 r., poz. 1409 ze zm.), w specjalności instalacyjnej w zakresie sieci, instalacji i urządzeń elektrycznych i elektroenergetycznych, bez ograniczeń do:

- a) projektowania, sprawdzania projektów architektoniczno-budowlanych i sprawowania nadzoru autorskiego,
- b) kierowania budową lub innymi robotami budowlanymi,
- c) kierowania wytwarzaniem konstrukcyjnych elementów budowlanych oraz nadzoru i kontroli technicznej wytwarzania tych elementów,
- d) wykonywania nadzoru inwestorskiego,
- e) sprawowania kontroli technicznej utrzymania obiektów budowlanych.

II. Na podstawie § 10 i § 14 ust. 5 rozporządzenia Ministra Infrastruktury i Rozwoju z dnia 11 września 2014 r. w sprawie samodzielnych funkcji technicznych w budownictwie (Dz. U. z 2014 r. poz. 1278) uprawnienia niniejsze uprawniają do:

- 1) sporządzania projektu zagospodarowania działki lub terenu, w zakresie specjalności niniejszych uprawnień,
- 2) do projektowania obiektu budowlanego i kierowania robotami budowlanymi związanymi z obiektem budowlanym, takim jak: sieci, instalacje i urządzenia elektryczne i elektroenergetyczne, w tym kolejowe, trolejbusowe i tramwajowe sieci trakcyjne, sieci trakcyjne metra, wraz instalacjami i urządzeniami technicznymi zasilania, w tym kolejowej, trolejbusowej i tramwajowej sieci trakcyjnej, sieci trakcyjne metra oraz elektrycznego ogrzewania rozjazdów.

Pouczenie

Od niniejszej decyzji służy odwołanie do Krajowej Komisji Kwalifikacyjnej Polskiej Izby Inżynierów Budownictwa w Warszawie, za pośrednictwem Okręgowej Komisji Kwalifikacyjnej Pomorskiej Okręgowej Izby Inżynierów Budownictwa w terminie 14 dni od daty jej doręczenia.

Skład orzekający Okręgowej Komisji Kwalifikacyjnej:



PRZEWODNICZĄCY
Okręgowej Komisji Kwalifikacyjnej

[Signature]
dr inż. Leszek Niedostatkiwicz

WICEPRZEWODNICZĄCY
Okręgowej Komisji Kwalifikacyjnej

[Signature]
dr inż. Marek Wesolowski

CZŁONEK
Okręgowej Komisji Kwalifikacyjnej

[Signature]
mgr inż. Maciej Malinowski

Otrzymują:

- 1. Pan Michał Szalkowski
80-464 Gdańsk, ul. Leszczyńskich 3/108
- 2. Okręgowa Rada Izby
- 3. Główny Inspektor Nadzoru Budowlanego
- 4. aa

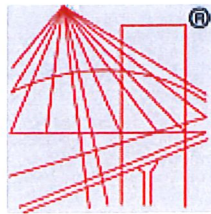

P O L S K A
I Z B A
INŻYNIERÓW
BUDOWNICTWA

Zaświadczenie

o numerze weryfikacyjnym:

KUP-EA7-ED7-ZG2 *

Pan Rafał Szarek o numerze ewidencyjnym KUP/IE/0104/09
adres zamieszkania ul. Zakole 21, 87-400 Golub-Dobrzyń
jest członkiem Kujawsko-Pomorskiej Okręgowej Izby Inżynierów Budownictwa i posiada
wymagane ubezpieczenie od odpowiedzialności cywilnej.
Niniejsze zaświadczenie jest ważne do dnia 2023-03-31.

Zaświadczenie zostało wygenerowane elektronicznie i opatrzone bezpiecznym podpisem elektronicznym
weryfikowanym przy pomocy ważnego kwalifikowanego certyfikatu w dniu 2022-03-03 roku przez:

Renata Staszak, Przewodniczący Rady Kujawsko-Pomorskiej Okręgowej Izby Inżynierów Budownictwa.

(Zgodnie art. 5 ust 2 ustawy z dnia 18 września 2001 r. o podpisie elektronicznym (Dz. U. 2001 Nr 130 poz. 1450) dane w postaci elektronicznej opatrzone bezpiecznym podpisem elektronicznym weryfikowanym przy pomocy ważnego kwalifikowanego certyfikatu są równoważne pod względem skutków prawnych dokumentom opatrzonym podpisami własnoręcznymi.)

* Weryfikację poprawności danych w niniejszym zaświadczeniu można sprawdzić za pomocą numeru weryfikacyjnego zaświadczenia na stronie Polskiej Izby Inżynierów Budownictwa www.piib.org.pl lub kontaktując się z biurem właściwej Okręgowej Izby Inżynierów Budownictwa.