

STADIUM PROJEKTU:	PROJEKT BUDOWLANY
NAZWA OBIEKTU:	Linia kablowa oświetlenia terenu nN 0,4kV
ADRES OBIEKTU:	województwo kujawsko-pomorskie powiat rypiński Jednostka ewidencyjna: 041202_2 BRZUZE Obręb: 0010 OSTROWITE dz. ewid. nr: 75/36, 75/30, 75/29, 75/28, 75/27, 75/26, 75/25
INWESTOR:	GMINA BRZUZE Brzuze 62; 87-517 Brzuze
JEDNOSTKA PROJEKTOWA:	Projektowanie i Nadzory Branża Elektryczna Ex - En Rafał Szarek 87-400 Golub-Dobrzyń ul. Zakole 21 tel.: 501 688 439
OPRACOWANIE:	BRANŻA ELEKTRYCZNA kategoria obiektu budowlanego: XXVI ELEMENT nr 1 - PROJEKT ZAGOSPODAROWANIA TERENU

FUNKCJA	IMIĘ i NAZWISKO, NR UPRAWNIEŃ	PODPIS PROJEKTANT
PROJEKTANT	mgr inż. Rafał Szarek KUP/0165/POOE/08 do projektowania bez ograniczeń w specjalności instalacyjnej w zakresie sieci, instalacji i urządzeń elektrycznych i elektroenergetycznych	mgr inż. RAFAŁ SZAREK Uprawnienia budowlane do projektowania bez ograniczeń w specjalności instalacyjnej w zakresie sieci, instalacji i urządzeń elektrycznych i elektroenergetycznych Nr ewid. KUP/0165/POOE/08
SPRAWDZAJĄCY	mgr inż. Michał Szalkowski POM/0020/PWOE/15 do projektowania bez ograniczeń w specjalności instalacyjnej w zakresie sieci, instalacji i urządzeń elektrycznych i elektroenergetycznych	PROES MICHAŁ SZALKOWSKI ul. Piłsudskiego 3, 87-500 Rypin tel. 509 467 112, e-mail: przes@op.pl NIP 892-142-52-99, REGON 362249638 upr. nr POM/0020/PWOE/15
DATA:	04.2022	Nr egz.: 1

SPIS TREŚCI PROJEKTU ZAGOSPODAROWANIA TERENU

I. Dokumenty dołączone do projektu

1. Kopia decyzji o nadaniu projektantowi uprawnień budowlanych w odpowiedniej specjalności` 3
2. Kopia zaświadczenia o przynależności projektanta do właściwej izby samorządu zawodowego.. 6
3. Oświadczenie projektanta o sporządzeniu projektu zgodnie z obowiązującymi przepisami i zasadami wiedzy technicznej..... 8

II. Część opisowa

1. Przedmiot zamierzenia budowlanego 10
2. Istniejący stan zagospodarowania terenu 10
3. Projektowane zagospodarowanie terenu 11
 - a) urządzenia budowlane związane z obiektami budowlanymi 11
 - b) sposób odprowadzenia lub oczyszczania ścieków 11
 - c) układ komunikacyjny 11
 - d) sposób dostępu do drogi publicznej 11
 - e) parametry techniczne sieci i urządzeń uzbrojenia terenu 11
 - f) ukształtowanie terenu i układ zieleni 11
4. Zestawienie powierzchni
 - a) powierzchni zabudowy projektowanych i istniejących obiektów budowlanych 11
 - b) powierzchni dróg, parkingów, placów i chodników 11
 - c) powierzchni biologicznie czynnej 11
 - d) powierzchni innych części terenu niezbędnych do sprawdzenia z ustaleniami miejscowego planu zagospodarowania przestrzennego, a w przypadku jego braku z decyzją o warunkach zabudowy i zagospodarowania terenu albo uchwałą o ustaleniu lokalizacji inwestycji mieszkaniowej lub inwestycji towarzyszących 11
5. Informacje i dane
 - a) o rodzaju ograniczeń lub zakazów w zabudowie i zagospodarowaniu terenu wynikających z aktów prawa miejscowego lub decyzji o warunkach i zagospodarowania terenu 11
 - b) czy działka lub teren, na którym jest projektowany obiekt budowlany, są wpisane do rejestru zabytków lub gminnej ewidencji zabytków lub czy zamierzenie budowlane lokalizowane jest na obszarze objętym ochroną konserwatorską..... 11
 - c) określające wpływ eksploatacji górniczej na działkę lub teren zamierzenia budowlanego 11
 - d) o charakterze, cechach istniejących i przewidywanych zagrożeń dla środowiska oraz higieny i zdrowia użytkowników projektowanych obiektów budowlanych i ich otoczenia 12
6. Dane dotyczące warunków ochrony przeciwpożarowej, w szczególności o drogach pożarowych oraz przeciwpożarowym zaopatrzeniu w wodę, wraz z ich parametrami technicznymi 12
7. Inne dane wynikające ze specyfiki, charakteru i stopnia skomplikowania obiektu budowlanego lub robót budowlanych 12
8. Informacja o obszarze oddziaływania obiektu 12

III. Część rysunkowa

1. Projekt zagospodarowania terenu (rys. E-1)..... 13



KUJAWSKO
POMORSKA
OKRĘGOWA
I Z B A
INŻYNIERÓW
BUDOWNICTWA
OKRĘGOWA KOMISJA KWALIFIKACYJNA

Sygn. akt: KUPOIIB/KK-0054-0062/08

Bydgoszcz, dnia 10 grudnia 2008 r.

DECYZJA

Na podstawie art. 24 ust. 1 pkt 2 ustawy z dnia 15 grudnia 2000 r. o samorządach zawodowych architektów, inżynierów budownictwa oraz urbanistów (Dz. U. z 2001 r. Nr 5, poz. 42, z późn. zm.), art. 13 ust. 1 pkt 1 i ust. 2, art. 14 ust. 1 pkt 5 i ust. 3 pkt 1 ustawy z dnia 7 lipca 1994 r. Prawo budowlane (Dz. U. z 2006 r. Nr 156, poz. 1118, z późn. zm.) w związku z art. 5 ustawy z dnia 28 lipca 2005 r. o zmianie ustawy – Prawo budowlane oraz o zmianie niektórych innych ustaw (Dz. U. z 2005 r. Nr 163, poz. 1364) oraz § 12 pkt 1 rozporządzenia Ministra Infrastruktury z dnia 18 maja 2005 r. w sprawie samodzielnych funkcji technicznych w budownictwie (Dz. U. Nr 96, poz. 817) w związku z art. 104 Kodeksu postępowania administracyjnego (Dz. U. z 2000 r. Nr 98, poz. 1071, z późn. zm.)

Okręgowa Komisja Kwalifikacyjna
n a d a j e
Panu Rafałowi Szarek
inżynierowi o kierunku elektrotechnika
urodzonemu dnia

UPRAWNIENIA BUDOWLANE

numer ewidencyjny KUP/0165/POOE/08

do projektowania bez ograniczeń
w specjalności instalacyjnej w zakresie sieci, instalacji i urządzeń
elektrycznych i elektroenergetycznych

UZASADNIENIE

W związku z uwzględnieniem w całości żądania strony, na podstawie art. 107 § 4 K.p.a. odstępuje się od uzasadnienia decyzji. Zakres nadanych uprawnień budowlanych wskazano na odwrocie decyzji.

Pouczenie

Od niniejszej decyzji służy odwołanie do Krajowej Komisji Kwalifikacyjnej Polskiej Izby Inżynierów Budownictwa w Warszawie, za pośrednictwem Okręgowej Komisji Kwalifikacyjnej KUPOIIB w Bydgoszczy w terminie 14 dni od dnia jej doręczenia.

Skład Orzekający
Okręgowej Komisji Kwalifikacyjnej

mgr inż. Witold Przybylski

mgr inż. Andrzej Mańkowski

inż. Franciszek Szypliński

Otrzymują:
1.

2. Okręgowa Rada Izby
3. Główny Inspektor
Nadzoru Budowlanego
4. a/a

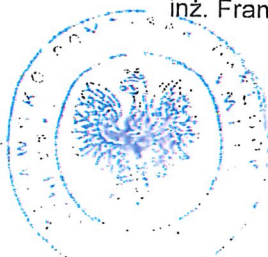

Gdańsk, dnia 23 czerwca 2015 r.

sygn. akt. 21/POM/OKK/15

DECYZJA

Na podstawie art. 24 ust.1 pkt 2 ustawy z dnia 15 grudnia 2000 r. o samorządach zawodowych architektów oraz inżynierów budownictwa (t.j. Dz. U. z 2014 r. poz. 1946 ze zm.) i art. 12 ust. 2, ust. 3 i ust. 4c pkt 3, art. 14 ust. 1 pkt 4c ustawy z dnia 7 lipca 1994 r. Prawo budowlane (t.j. Dz. U. z 2013 r. poz. 1409 ze zm.) oraz § 10 i § 14 ust. 5 rozporządzenia Ministra Infrastruktury i Rozwoju z dnia 11 września 2014 r. w sprawie samodzielnych funkcji technicznych w budownictwie (Dz. U. z 2014 r. poz. 1278) i art. 104 ustawy z dnia 14 czerwca 1960 r. Kodeks postępowania administracyjnego (t.j. Dz. U. z 2013 r., poz. 267 ze zm.), po ustaleniu, że spełnione zostały warunki w zakresie przygotowania zawodowego oraz po złożeniu egzaminu na uprawnienia budowlane z wynikiem pozytywnym,

**Okręgowa Komisja Kwalifikacyjna
Pomorskiej Okręgowej Izby Inżynierów Budownictwa**
stwierdza, że:

Pan MICHAŁ SZALKOWSKI
magister inżynier elektrotechniki
urodzony dnia 15.01.1987 r. w Rypinie

otrzymuje

UPRAWNIENIA BUDOWLANE
numer ewidencyjny: POM/0020/PWOE/15

**do projektowania i kierowania robotami budowlanymi bez ograniczeń
w specjalności instalacyjnej w zakresie sieci, instalacji i urządzeń
elektrycznych i elektroenergetycznych**

UZASADNIENIE

W związku z uwzględnieniem w całości żądania strony, na podstawie art. 107 § 4 K.p.a. odstępuje się od uzasadnienia decyzji. Zakres nadanych uprawnień budowlanych wskazano na odwrocie decyzji.

Pan Michał Szalkowski upoważniony jest:

I. Na podstawie art. 12 ust.1 pkt 1-5, art. 13 ust. 3 i 4 ustawy Prawo budowlane (t. j. Dz. U. z 2013 r., poz. 1409 ze zm.), w specjalności instalacyjnej w zakresie sieci, instalacji i urządzeń elektrycznych i elektroenergetycznych, bez ograniczeń do:

- a) projektowania, sprawdzania projektów architektoniczno-budowlanych i sprawowania nadzoru autorskiego,
- b) kierowania budową lub innymi robotami budowlanymi,
- c) kierowania wytwarzaniem konstrukcyjnych elementów budowlanych oraz nadzoru i kontroli technicznej wytwarzania tych elementów,
- d) wykonywania nadzoru inwestorskiego,
- e) sprawowania kontroli technicznej utrzymania obiektów budowlanych.

II. Na podstawie § 10 i § 14 ust. 5 rozporządzenia Ministra Infrastruktury i Rozwoju z dnia 11 września 2014 r. w sprawie samodzielnych funkcji technicznych w budownictwie (Dz. U. z 2014 r. poz. 1278) uprawnienia niniejsze uprawniają do:

- 1) sporządzania projektu zagospodarowania działki lub terenu, w zakresie specjalności niniejszych uprawnień,
- 2) do projektowania obiektu budowlanego i kierowania robotami budowlanymi związanymi z obiektem budowlanym, takim jak: sieci, instalacje i urządzenia elektryczne i elektroenergetyczne, w tym kolejowe, trolejbusowe i tramwajowe sieci trakcyjne, sieci trakcyjne metra, wraz instalacjami i urządzeniami technicznymi zasilania, w tym kolejowej, trolejbusowej i tramwajowej sieci trakcyjnej, sieci trakcyjne metra oraz elektrycznego ogrzewania rozjazdów.

Pouczenie

Od niniejszej decyzji służy odwołanie do Krajowej Komisji Kwalifikacyjnej Polskiej Izby Inżynierów Budownictwa w Warszawie, za pośrednictwem Okręgowej Komisji Kwalifikacyjnej Pomorskiej Okręgowej Izby Inżynierów Budownictwa w terminie 14 dni od daty jej doręczenia.

Skład orzekający Okręgowej Komisji Kwalifikacyjnej:



PRZEWODNICZĄCY

Okręgowej Komisji Kwalifikacyjnej

dr inż. Leszek Niedostatkiwicz

WICEPRZEWODNICZĄCY

Okręgowej Komisji Kwalifikacyjnej

dr inż. Marek Wesołowski

CZŁONEK

Okręgowej Komisji Kwalifikacyjnej

mgr inż. Maciej Malinowski

Otrzymują:

- 1. Pan Michał Szalkowski
- 80-464 Gdańsk, ul. Leszczyńskich 3/108
- 2. Okręgowa Rada Izby
- 3. Główny Inspektor Nadzoru Budowlanego
- 4. aa

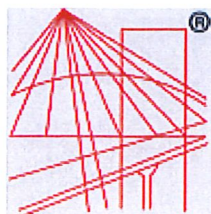

P O L S K A
I Z B A
INŻYNIERÓW
BUDOWNICTWA

Zaświadczenie

o numerze weryfikacyjnym:

KUP-EA7-ED7-ZG2 *

Pan Rafał Szarek o numerze ewidencyjnym KUP/IE/0104/09
adres zamieszkania ul. Zakole 21, 87-400 Golub-Dobrzyń
jest członkiem Kujawsko-Pomorskiej Okręgowej Izby Inżynierów Budownictwa i posiada
wymagane ubezpieczenie od odpowiedzialności cywilnej.
Niniejsze zaświadczenie jest ważne do dnia 2023-03-31.

Zaświadczenie zostało wygenerowane elektronicznie i opatrzone bezpiecznym podpisem elektronicznym
weryfikowanym przy pomocy ważnego kwalifikowanego certyfikatu w dniu 2022-03-03 roku przez:

Renata Staszak, Przewodniczący Rady Kujawsko-Pomorskiej Okręgowej Izby Inżynierów Budownictwa.

(Zgodnie art. 5 ust 2 ustawy z dnia 18 września 2001 r. o podpisie elektronicznym (Dz. U. 2001 Nr 130 poz. 1450) dane w postaci elektronicznej opatrzone bezpiecznym podpisem elektronicznym weryfikowanym przy pomocy ważnego kwalifikowanego certyfikatu są równoważne pod względem skutków prawnych dokumentom opatrzonym podpisami własnoręcznymi.)

* Weryfikację poprawności danych w niniejszym zaświadczeniu można sprawdzić za pomocą numeru weryfikacyjnego zaświadczenia na stronie Polskiej Izby Inżynierów Budownictwa www.piib.org.pl lub kontaktując się z biurem właściwej Okręgowej Izby Inżynierów Budownictwa.

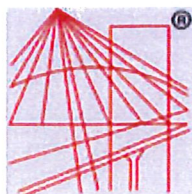

P O L S K A
I Z B A
INŻYNIERÓW
BUDOWNICTWA

Zaświadczenie

o numerze weryfikacyjnym:

POM-IKX-AW8-Y2K *

Pan Michał Szalkowski o numerze ewidencyjnym POM/IE/0198/15

adres zamieszkania [REDACTED]

jest członkiem Pomorskiej Okręgowej Izby Inżynierów Budownictwa i posiada wymagane ubezpieczenie od odpowiedzialności cywilnej.

Niniejsze zaświadczenie jest ważne od 2021-09-01 do 2022-08-31.

Zaświadczenie zostało wygenerowane elektronicznie i opatrzone bezpiecznym podpisem elektronicznym weryfikowanym przy pomocy ważnego kwalifikowanego certyfikatu w dniu 2021-08-25 12:26:44 roku przez:

Franciszek Rogowicz, Przewodniczący Rady Pomorskiej Okręgowej Izby Inżynierów Budownictwa.

(Zgodnie art. 5 ust 2 ustawy z dnia 18 września 2001 r. o podpisie elektronicznym (Dz. U. 2001 Nr 130 poz. 1450) dane w postaci elektronicznej opatrzone bezpiecznym podpisem elektronicznym weryfikowanym przy pomocy ważnego kwalifikowanego certyfikatu są równoważne pod względem skutków prawnych dokumentom opatrzonym podpisami własnoręcznymi.)

* Weryfikację poprawności danych w niniejszym zaświadczeniu można sprawdzić za pomocą numeru weryfikacyjnego zaświadczenia na stronie Polskiej Izby Inżynierów Budownictwa www.piib.org.pl lub kontaktując się z biurem właściwej Okręgowej Izby Inżynierów Budownictwa.

OŚWIADCZENIE PROJEKTANTA

o sporządzeniu projektu budowlanego zgodnie z obowiązującymi przepisami oraz zasadami wiedzy technicznej

Ja niżej podpisany: **Rafał Szarek**

(imię i nazwisko składającego oświadczenie)

zamieszkały w : **Golub-Dobrzyń, ul. Zakole 21**

kod pocztowy: **87-400 Golub-Dobrzyń**

OŚWIADCZAM, ŻE PROJEKT BUDOWLANY

Budowa linii kablowej oświetlenia terenu nN 0,4kV dla w miejscowości Ostrowite gm. Brzuze.

nr ewid. działek 75/36, 75/30, 75/29, 75/28, 75/27, 75/26, 75/25

obręb Ostrowite [0010],

jednostka ewidencyjna Gmina Brzuze 041202_2

Opracowany na rzecz Inwestora:

GMINA BRZUZE

Brzuze 62; 87-517 Brzuze

woj. kujawsko-pomorskie

**ZOSTAŁ OPRACOWANY ZGODNIE Z OBOWIĄZUJĄCYM PRAWEM ORAZ
ZASADAMI WIEDZY TECHNICZNEJ.**

Data złożenia oświadczenia

Czytelny podpis składającego oświadczenie

25.04.2022v

PROJEKTANT
mgr inż. RAFAŁ SZAREK
Uprawnienia budowlane do projektowania bez ograniczeń
w specjalności instalacyjnej w zakresie sieci,
instalacji i urządzeń elektrycznych i elektroenergetycznych
Nr ewid. KUP/0165/PQOE/08

* wymóg art. Ust. 4 Ustawy z dnia 07.07.1994 roku – Prawo Budowlane (Dz. U 2003.207.2016 ze zmianami)

OŚWIADCZENIE SPRAWDZAJĄCEGO

o sporządzeniu projektu budowlanego zgodnie z obowiązującymi przepisami oraz zasadami wiedzy technicznej

Ja niżej podpisany: **Michał Szalkowski**

(imię i nazwisko składającego oświadczenie)

zamieszkały w : **Rypin ul. Zacisze 5**

kod pocztowy: **87-500 Rypin**

OŚWIADCZAM, ŻE PROJEKT BUDOWLANY

Budowa linii kablowej oświetlenia terenu nN 0,4kV dla w miejscowości Ostrowite gm. Brzuze.

nr ewid. działek 75/36, 75/30, 75/29, 75/28, 75/27, 75/26, 75/25

obręb Ostrowite [0010],

jednostka ewidencyjna Gmina Brzuze 041202_2

Opracowany na rzecz Inwestora:

GMINA BRZUZE

Brzuze 62; 87-517 Brzuze

woj. kujawsko-pomorskie

**ZOSTAŁ OPRACOWANY ZGODNIE Z OBOWIĄZUJĄCYM PRAWEM ORAZ
ZASADAMI WIEDZY TECHNICZNEJ.**

Data złożenia oświadczenia

25.04.2022 v

Czytelny podpis składającego oświadczenie

PROES MICHAŁ SZALKOWSKI
ul. Piłsudskiego 3, 87-500 Rypin
tel. 509 467 112, e-mail: proes@op.pl
NIP 892-142-52-99, REGON 362249638
upr. nr POM/0020/PWOE/15

* wymóg art. 4 Ustawy z dnia 07.07.1994 roku – Prawo Budowlane (Dz. U 2003.207.2016 ze zmianami)

II. Część opisowa

1. Przedmiot zamierzenia budowlanego

Przedmiotem niniejszego opracowania jest projekt budowy linii kablowej oświetlenia terenu nN 0,4 kV na dz. nr 75/36, 75/30, 75/29, 75/28, 75/27, 75/26, 75/25 w miejscowości Ostrowite gm. Brzuze.

Projekt niniejszy obejmuje budowę:

- montaż szafki sterowania oświetleniem typu SOM,
- budowa linii kablowej nN 0,4kV typu YAKXS 4x35 SE dł. 1013m/1175m,
- ustawienie słupów aluminiowych o wysokości $h_{max}=6m$ szt. 41 bez wysięgników
- montaż zewnętrznych opraw oświetleniowych szt. 41 ze źródłem światła typu LED o mocy całkowitej min. 30 W,
- dodatkowy środek ochrony od porażeń prądem elektrycznym,
- ochronę od przepięć atmosferycznych.

Projekt opracowano w oparciu i na podstawie:

1. Zlecenie, wymogi i ustalenia oraz dane techniczne Inwestora
2. Aktualna mapa do celów projektowych w skali 1:500,
3. Warunków przyłączenia do sieci elektroenergetycznej ENERGA-OPERATOR S.A Oddział w Toruniu
4. Decyzja nr RRG.6733.25.2021 z dnia 16.02.2022r o ustaleniu lokalizacji inwestycji celu publicznego.
5. Protokół z narady koordynacyjnej nr GIK.6630.74.2022 z dnia 13.04.2022r wydany przez Starostwo Powiatowe w Rypinie,
6. Inwentaryzacja urządzeń elektroenergetycznych,
7. Obowiązujące przepisy, normy i katalogi,
8. Wykaz działek ewidencyjnych i podmiotów ewidencyjnych,
9. Wizja lokalna w terenie.

2. Istniejący stan zagospodarowania działki lub terenu

Teren na którym planowana jest inwestycja stanowią tereny wiejskie, rolne wolne od zabudowy bez widocznych przeszkód w celu przeprowadzenia inwestycji.

Teren działki 75/36 stanowi wydzielony fragment pola uprawnego przeznaczony pod budowę chodnika.

Na pozostałych działkach objętych opracowaniem istnieje chodnik wykonany z masy bitumicznej.

3. Projektowane zagospodarowanie działki lub terenu

- a) urządzenia budowlane związane z obiektami budowlanymi - **nie dotyczy**;
 - b) sposób odprowadzania lub oczyszczania ścieków - **nie dotyczy**;
 - c) układ komunikacyjny - **nie dotyczy**;
 - d) sposób dostępu do drogi publicznej - **nie dotyczy**;
 - e) parametry techniczne sieci i uzbrojenia terenu:
 - Projektowany odcinek linii kablowej nN 0,4kV typu YAKXS 4x35 SE o łącznej dł. 1013m/1175m,
 - Szafka sterowania oświetleniem terenu typu SOM szt. 1;
 - Słupy aluminiowe o wysokości max h=6m szt. 41 i zewnętrznymi oprawami oświetleniowymi szt. 41 ze źródłem światła typu LED o mocy całkowitej min 30W szt. 41,
- Całość prac należy wybudować zgodnie z projektem zagospodarowania terenu przedstawionym na rys. E-1 .
- f) ukształtowanie terenu i układ zieleni - **nie dotyczy**;

4. Zestawienie

- a) powierzchni zabudowy projektowanych i istniejących obiektów budowlanych - **nie dotyczy**;
- b) powierzchni dróg, parkingów, placów i chodników - **nie dotyczy**;
- c) powierzchni biologicznej czynnej - **nie dotyczy**;
- d) powierzchni innych części terenu niezbędnych do sprawdzenia zgodności z ustaleniami miejscowego planu zagospodarowania przestrzennego, a w przypadku jego braku z decyzją o warunkach zabudowy i zagospodarowania terenu albo uchwałą o ustaleniu lokalizacji inwestycji mieszkaniowej lub inwestycji towarzyszących - **nie dotyczy**;

5. Informacje i dane

- a) o rodzaju ograniczeń lub zakazów w zabudowie i zagospodarowaniu tego terenu, wynikających z aktów prawa miejscowego lub decyzji o warunkach zabudowy i zagospodarowania terenu, jeżeli są wymagane - **nie dotyczy**;

- b) czy działka lub teren, na którym jest projektowany obiekt budowlany, są wpisane do rejestru zabytków lub gminnej ewidencji zabytków lub czy zamierzenie budowlane lokalizowane jest na obszarze objętym ochroną konserwatorską:

Teren objęty opracowaniem tj.

dz. 75/36, 75/30, 75/29, 75/28, 75/27, 75/26, 75/25 obręb Ostrowite [0010],

jednostka ewidencyjna Gmina Brzuze 041202_2

nie jest wpisany zarówno do rejestru zabytków oraz gminnej ewidencji zabytków.

- c) określające wpływ eksploatacji górniczej na działkę lub teren zamierzenia budowlanego - jeśli zamierzenie budowlane znajduje się w granicach terenu górniczego:

Teren objęty opracowaniem nie znajduje się na terenach górniczych i nie podlega ich wpływom.

d) o charakterze, cechach istniejących i przewidywanych zagrożeń dla środowiska oraz higieny i zdrowia użytkowników projektowanych obiektów budowlanych i ich otoczenia w zakresie zgodnym z przepisami odrębnymi:

Zgodnie z Rozporządzeniem Ministra Ochrony Środowiska Zasobów Naturalnych i Leśnictwa (Dz. U. Nr 52 poz. 284 §2 pkt. 8), oraz zgodnie z Rozporządzeniem Rady Ministrów z dn. 24.09.2002 r. w sprawie określenia rodzajów przedsięwzięć mogących znacząco oddziaływać na środowisko, w tym szczegółowych kryteriów związanych z kwalifikowaniem przedsięwzięć do sporządzania raportu o oddziaływaniu na środowisko, zamierzenie inwestycyjne obejmujące budowę elektroenergetycznej sieci kablowej nN oświetlenia terenu nie zalicza się do inwestycji mogących znacząco oddziaływać na środowisko, pogorszyć środowisko, a zatem nie wymagają przeprowadzenia postępowania w sprawie oceny oddziaływania na środowisko zgodnie z Rozporządzeniem Rady Ministrów z dnia 9 listopada 2004 r.

6. Dane dotyczące warunków ochrony przeciwpożarowej, w szczególności o drogach pożarowych oraz przeciwpożarowym zaopatrzeniu w wodę, wraz z ich parametrami technicznymi - nie dotyczy.

7. Inne niezbędne dane wynikające ze specyfiki, charakteru i stopnia skomplikowania obiektu budowlanego lub robót budowlanych - nie dotyczy.

8. Informacja o obszarze oddziaływania obiektu

Bezpieczeństwo przy użytkowaniu urządzeń elektroenergetycznych zapewnione będzie poprzez zastosowanie środków technicznych i organizacyjnych. Obszar oddziaływania inwestycji ograniczony został działkami na których zaprojektowana została inwestycja elektroenergetyczna nN 0,4kV tj.:

dz. 75/36, 75/30, 75/29, 75/28, 75/27, 75/26, 75/25 obręb Ostrowite [0010],

jednostka ewidencyjna Gmina Brzuze 041202_2

Na podstawie art. 3 pkt. 20 ustawy z dn. 7 lipca 1994r – Prawo Budowlane (tekst jednolity Dz. U. z 2013r., poz. 1409 z późniejszymi zmianami)

PROJEKTANT
mgr inż. RAFAŁ SZARZEK
Uprawnienia budowlane do projektowania bez ograniczeń
w specjalności instalacyjnej w zakresie sieci,
instalacji i urządzeń elektrycznych i elektroenergetycznych
Nr ewid. KUP/0165/POOE/08

STADIUM PROJEKTU:	PROJEKT BUDOWLANY
NAZWA OBIEKTU:	Linia kablowa oświetlenia terenu nN 0,4kV
ADRES OBIEKTU:	województwo kujawsko-pomorskie powiat rypiński Jednostka ewidencyjna: 041202_2 BRZUZE Obręb: 0010 OSTROWIE dz. ewid. nr: 75/36, 75/30, 75/29, 75/28, 75/27, 75/26, 75/25
INWESTOR:	GMINA BRZUZE Brzuze 62; 87-517 Brzuze
JEDNOSTKA PROJEKTOWA:	Projektowanie i Nadzory Branża Elektryczna Ex - En Rafał Szarek 87-400 Golub-Dobrzyń ul. Zakole 21 tel.: 501 688 439
OPRACOWANIE:	BRANŻA ELEKTRYCZNA kategoria obiektu budowlanego: XXVI ELEMENT nr 2 - ZAŁĄCZNIKI PROJEKTU BUDOWLANEGO

FUNKCJA	IMIĘ i NAZWISKO, NR UPRAWNIEŃ	PODPIS
PROJEKTANT	mgr inż. Rafał Szarek KUP/0165/POOE/08 do projektowania bez ograniczeń w specjalności instalacyjnej w zakresie sieci, instalacji i urządzeń elektrycznych i elektroenergetycznych	PROJEKTANT mgr inż. RAFAŁ SZAREK Uprawnienia budowlane do projektowania bez ograniczeń w specjalności instalacyjnej w zakresie sieci, instalacji i urządzeń elektrycznych i elektroenergetycznych Nr ewid. KUP/0165/POOE/08
SPRAWDZAJĄCY	mgr inż. Michał Szalkowski POM/0020/PWOE/15 do projektowania bez ograniczeń w specjalności instalacyjnej w zakresie sieci, instalacji i urządzeń elektrycznych i elektroenergetycznych	PROES MICHAŁ SZALKOWSKI ul. Piłsudskiego 3, 87-500 Rypin tel. 509 467 112, e-mail: proes@op.pl NIP 892-142-82-99, REGON 362249538 upr. nr POM/0020/PWOE/15
DATA:	04.2022	Nr egz.: 1

SPIS TREŚCI ZAŁĄCZNIKA PROJEKTU BUDOWLANEGO

1. Opinie, uzgodnienia, pozwolenia i inne dokumenty, o których mowach w art. 33 ust.2.....	3
a. warunki przyłączenia/budowy sieci	3
b. uzgodnienie z RD.....	nie dotyczy
c. protokół z narady koordynacyjnej	7
d. uzgodnienie z zarządcą drogi	10
e. wypis/wyrys z miejscowego planu/ decyzja o ustaleniu inwestycji celu publicznego	12
f. inne.....	nie dotyczy
2. Oświadczenie właściwego zarządcy drogi o możliwości połączenia działki z drogą, zgodnie z przepisami o drogach publicznych, o którym mowa w art. 34 ust. 3 pkt 4 ustawy - w przypadku drogi krajowej lub wojewódzkiej.....	nie dotyczy
3. Informację dotyczącą bezpieczeństwa i ochrony zdrowia, o której mowa w art. 20 ust. 1 pkt. 1b ustawy	18

RRG.6733.25.2021

**DECYZJA
O USTALENIU LOKALIZACJI CELU PUBLICZNEGO**

Na podstawie art. 50 ust 1, art. 51 ust 1 pkt 2, art. 54 ustawy z dnia 27 marca 2003 r. o planowaniu i zagospodarowaniu przestrzennym (Dz.U. z 2021 r. poz. 741) oraz art. 104 i art. 107 ustawy z dnia 14 czerwca 1960 r. Kodeks postępowania administracyjnego (Dz.U. z 2021 r., poz.735) po rozpatrzeniu wniosku złożonego przez **Projektowanie i Nadzory Branża Elektryczna Ex-En Rafał Szarek, ul. Zakole 21, 87 – 400 Golub – Dobrzyń** będącego pełnomocnikiem Gmina Brzuze, Brzuze 62, 87 – 517 Brzuze w sprawie wydania decyzji o ustaleniu lokalizacji inwestycji celu publicznego, o znaczeniu lokalnym, polegającej na **budowie linii kablowej oświetlenia terenu w miejscowości Ostrowite na działkach o numerach ewidencyjnych 75/36, 75/30, 75/29 75/28, 75/27, 75/26, 75/25, obręb ewidencyjny Ostrowite, gmina Brzuze.**

**USTALAM
WARUNKI ZABUDOWY I ZAGOSPODAROWANIA TERENU**

1.Ustalenia dotyczące funkcji zabudowy i zagospodarowania terenu:

**1)Funkcja – infrastruktura techniczna,
2)Rodzaj inwestycji - budowa linii kablowej oświetlenia terenu w miejscowości Ostrowite na działkach o numerach ewidencyjnych 75/36, 75/30, 75/29 75/28, 75/27, 75/26, 75/25, obręb ewidencyjny Ostrowite gmina Brzuze**

2.Warunki i szczegółowe zasady zagospodarowania terenu oraz jego zabudowy wynikające z przepisów odrębnych:

Przedmiotową inwestycję należy projektować i realizować w sposób umożliwiający spełnienie wymogów wynikających z przepisów:

- 1) Ustawa z dnia 7 lipca 1994 r. Prawo Budowlane (Dz. U. z 2021 r., poz. 2351 z późn. zm.).
- 2) Rozporządzenie Ministra Infrastruktury z dnia 12 kwietnia 2002 r. w sprawie warunków technicznych jakim powinny odpowiadać budynki i ich usytuowanie (Dz.U. z 2019 r., poz. 1065).
- 3) Ustawa z dnia 3 lutego 1995 r. o ochronie gruntów rolnych i leśnych (Dz.U.2021, poz 1326).
- 4) Ustawa z dnia 3 października 2008 r. o udostępnieniu informacji o środowisku i jego ochronie, udziale społeczeństwa w ochronie środowiska oraz ocenach oddziaływania na środowisko (Dz. U. z 2020 r. poz. 283)
- 5) Rozporządzenie Rady Ministrów z dnia 10 września 2019 r. w sprawie przedsięwzięć mogących znacząco oddziaływać na środowisko oraz szczegółowych uwarunkowań związanych z kwalifikowaniem przedsięwzięć do sporządzania raportu o oddziaływaniu na środowisko (Dz. U z 2019 r., poz. 1839)
- 6) Ustawa z dnia 21 marca 1985 r. o drogach publicznych (Dz. U. z 2021, poz ..1376 t.j.).
- 7) Rozporządzenie Ministra Infrastruktury z dnia 26 sierpnia 2003 r. w sprawie sposobu ustalania wymagań dotyczących nowej zabudowy i zagospodarowania terenu w przypadku braku miejscowego planu zagospodarowania przestrzennego (Dz.U. z 2003 r., Nr 164, poz. 1588).

3. Warunki i wymagania dotyczące ochrony i kształtowania ładu przestrzennego

Charakterystyka inwestycji:

- budowa odcinka linii kablowej nN 0,4 kV;
- montaż słupów oświetleniowych stalowych lub aluminiowych;
- montaż opraw oświetleniowych typu LED;
- sterowanie oświetleniem terenu

4. Warunki i wymagania dotyczące ochrony środowiska i zdrowia ludzi:

- 1) Teren wnioskowany nie leży w granicach obszarów ograniczonego użytkowania, osuwania mas ziemnych, terenami zagrożonymi osuwania się mas ziemnych, poza terenami narażonymi na niebezpieczeństwo powodzi oraz obszarów podlegających ochronie z tytułu obowiązujących przepisów o ochronie przyrody.

- 2) Planowane przedsięwzięcie ze względu na rodzaj inwestycji i sposób realizacji nie naruszy obiektów zieleni, stosunków wodnych w rejonie lokalizacji, nie wpłynie negatywnie na istniejący stan środowiska przyrodniczego lub jego wykorzystanie.
- 3) Ustala się realizację powyższej inwestycji w sposób nie powodujący negatywnego wpływu na środowisko, zdrowie i życie ludzi.
- 4) W przypadku występowania kolizji i uszkodzenia melioracji szczegółowych należy je naprawić w uzgodnieniu z zarządcą w sposób zapewniający prawidłowe funkcjonowanie.
- 5) Zgodnie z art. 71. 2. Ustawy z dnia 3 października 2008 r. o udostępnieniu informacji o środowisku i jego ochronie, udziale społeczeństwa w ochronie środowiska oraz ocenach oddziaływania na środowisko (Dz. U z 2018 r. poz. 2081) oraz na podstawie Rozporządzenie Rady Ministrów z dnia 10 września 2019 r. w sprawie przedsięwzięć mogących znacząco oddziaływać na środowisko oraz szczegółowych uwarunkowań związanych z kwalifikowaniem przedsięwzięć do sporządzania raportu o oddziaływaniu na środowisko (Dz. U z 2019 r., poz. 1839) - tego rodzaju **inwestycja** nie wymaga uzyskania decyzji o środowiskowych uwarunkowaniach zgody na realizację przedsięwzięcia tzw. **decyzji o środowiskowych uwarunkowaniach** przed uzyskaniem pozwolenia na budowę.
Uzyskanie decyzji o pozwoleniu na budowę nie będzie wymagać wcześniejszego uzyskania decyzji o środowiskowych uwarunkowaniach zgody na realizację przedsięwzięcia tzw. decyzji o środowiskowych uwarunkowaniach.
- 6) Planowane przedsięwzięcie jest inwestycją liniową, z tego względu zajęcie powierzchni wymienionych powyżej działek wystąpi tylko w miejscach lokalizacji słupów. Teren wymaga wyłączenia gruntów rolnych przez Starostę – zgodnie z ustawą z dnia 3 lutego 1995 r. o ochronie gruntów rolnych i leśnych.

5. Warunki ochrony dziedzictwa kulturowego i zabytków oraz dóbr kultury współczesnej:

- 1) Nieruchomość położona jest poza obszarami prawnie chronionymi w rozumieniu ustawy o ochronie zabytków i opiece nad zabytkami (Dz.U.2021.710 t.j.).
- 2) W przypadku odkrycia w trakcie prowadzenia robót budowlanych lub ziemnych przedmiotu, co do którego istnieje przypuszczenie, iż jest on zabytkiem, należy wstrzymać wszystkie roboty mogące uszkodzić lub zniszczyć odkryty przedmiot, zabezpieczyć przy użyciu dostępnych środków, ten przedmiot i miejsce jego odkrycia i niezwłocznie zawiadomić o tym Wojewódzkiego Konserwatora Zabytków, a jeśli nie jest to możliwe to Wójta Gminy Brzuze zgodnie z art. 32 ust. 1 ustawy z dnia 23 lipca 2003 r. o ochronie zabytków i opiece nad zabytkami (Dz.U.2021.710 t.j.).

6. Warunki obsługi w zakresie komunikacji:

- 1) Eksploatacja linii nie wymaga stałej obsługi w zakresie komunikacji, tylko w trakcie realizacji inwestycji oraz w zależności od potrzeb (awarie, konserwacja).
- 2) Dostęp do planowanej inwestycji z istniejących dróg publicznych.

7. Warunki obsługi w zakresie infrastruktury technicznej:

- 1) Zapotrzebowanie w wodę - nie dotyczy;
- 2) Zapotrzebowanie w energię elektryczną – z przyłącza energetycznego na warunkach gestora sieci,
- 3) Nieczystości płynne – nie dotyczy;
- 4) Odprowadzenie wód deszczowych - nie dotyczy
- 5) Odpady komunalne stałe – nie dotyczy.
- 6) Ogrzewanie budynku – nie dotyczy.
- 7) Od istniejących mediów infrastruktury technicznej zachować normatywne odległości a w przypadku ewentualnych kolizji z planowanym zamierzeniem inwestycyjnym, dopuszcza się przebudowę poza teren inwestycji za zgodą i na warunkach gestorów sieci.

8. Linia zabudowy:

Nie dotyczy.

9. Wymagania dotyczące ochrony osób trzecich:

- 1) Inwestycję należy projektować z uwzględnieniem art. 5 ustawy z dnia 7 lipca 1994 r. Prawo budowlane oraz przepisów szczegółowych zapewniających ochronę interesów osób trzecich:
 - a) dostęp do drogi publicznej;
 - b) możliwość korzystania z wody;
 - c) dostęp do światła dziennego do pomieszczeń przeznaczonych na pobyt ludzi;

- d) ochrona przed uciążliwościami powodowanymi przez hałas, wibracje, zakłócenia elektryczne i promieniowanie;
- e) ochrona przed zanieczyszczeniem powietrza, wody i gleby;
- 2) Inwestor powinien przy wykonywaniu swego prawa powstrzymać się od działań, które mogłyby zakłócać korzystanie z nieruchomości sąsiednich ponad przeciętną miarę wynikającą ze społeczno – gospodarczego przeznaczenia nieruchomości i stosunków miejscowych.
- 3) Należy stosować takie rozwiązania techniczne, technologiczne i organizacyjne, które maksymalnie wyeliminują oddziaływanie na środowisko poza teren do którego inwestor posiada tytuł prawny.
- 4) Planowana inwestycja powinna być zgodna z warunkami technicznymi i przepisami BHP oraz spełniać wymagania dotyczące bezpieczeństwa pożarowego, bezpieczeństwa konstrukcji, bezpieczeństwa użytkowania oraz ochrony środowiska.
- 5) Inwestycję należy projektować i realizować w sposób zapewniający spełnienie wymagań dotyczących poszanowania uzasadnionych interesów osób trzecich występujących w obszarze oddziaływania projektowanego obiektu.
- 6) Robót ziemnych nie wolno wykonywać w taki sposób, żeby groziło to nieruchomością sąsiednią utratą oparcia zgodnie z art. 147 ustawy z dnia 23 kwietnia 1964 r. Kodeks cywilny (tekst jednolity Dz. U. z 2018 r. poz. 1025 z późn. zm.).

10. Linie rozgraniczające teren inwestycji

Linie rozgraniczające teren inwestycji zaznaczono na mapie w skali 1:500 stanowiącej załącznik do niniejszej decyzji.

11. Wyniki analizy funkcji oraz cech zabudowy i zagospodarowania terenu

Wyniki analizy funkcji oraz cech zabudowy i zagospodarowania terenu w zakresie warunków, o których mowa w art. 61 ust. 1 – 5 ustawy z dnia 27 marca 2003 r. o planowaniu i zagospodarowaniu przestrzennym zawiera załącznik do decyzji.

12. Inne warunki i zalecenia:

Projekt budowlany należy opracować na aktualnej mapie do celów projektowych tj. mapie geodezyjnej w skali 1:500 lub 1:1000 zgodnie z przepisami ustawy z dnia 7 lipca 1994 r. Prawo Budowlane, przepisami wykonawczymi od tego prawa i warunkami opiniującymi z jednostek administracji państwowej oraz uzyskać wynikające z przepisów szczególnych wymagane zezwolenia i uzgodnienia projektu budowlanego

13. Okres ważności decyzji:

Niniejsza decyzja jest ważna **na czas nieokreślony**

UZASADNIENIE

Projektowanie i Nadzory Branża Elektryczna Ex-En Rafał Szarek, ul. Zakole 21, 87 – 400 Golub – Dobrzyń będącego pełnomocnikiem Gmina Brzuze, Brzuze 62, 87 – 517 Brzuze wystąpił z wnioskiem w sprawie wydania decyzji o ustaleniu lokalizacji inwestycji celu publicznego, o znaczeniu lokalnym polegającej na **budowie linii kablowej oświetlenia terenu w miejscowości Ostrowite na działkach o numerach ewidencyjnych 75/36, 75/30, 75/29, 75/28, 75/27, 75/26, 75/25 obręb ewidencyjny Ostrowite, gmina Brzuze.**

Inwestycja zaliczona została do inwestycji celu publicznego

Zgodnie z art. 61 & 4 Kodeksu Postępowania Administracyjnego oraz art. 53 ust. 1 ustawy z dnia 27 marca 2003 r. o planowaniu i zagospodarowaniu przestrzennym Organ pierwszej instancji wszczął postępowanie administracyjne o czym zawiadomił strony pismem oraz przez obwieszczenie umożliwiając zapoznanie się z aktami sprawy

Wywieszono na tablicy ogłoszeń w Urzędzie Gminy Brzuze w dniu 22.12.2021 r.

Zdjęto z tablicy ogłoszeń w Urzędzie Gminy Brzuze w dniu 04.01.2022 r.

1. Nieruchomość położona jest w obszarze nie posiadającym miejscowego planu zagospodarowania przestrzennego, w związku z czym określenie sposobów zagospodarowania i warunków zabudowy terenu następuje w drodze decyzji o warunkach zabudowy i zagospodarowania terenu – ustawa z dnia 27 marca 2003 r. o planowaniu i zagospodarowaniu przestrzennym (Dz. U. z 2021, poz. 741).

2. Tok formalno - prawny przeprowadzono zgodnie z ustawą z dnia 27 marca 2003 r. o planowaniu i zagospodarowaniu przestrzennym.
3. Teren, na którym Inwestor zamierza realizować swoje zamierzenie nie jest objęty miejscowym planem zagospodarowania przestrzennego oraz strefami ochronnymi ustalonymi na podstawie przepisów szczególnych. Przed utratą mocy miejscowego planu zagospodarowania przestrzennego gminy Brzuze, Rada Gminy Brzuze uchwaliła „Studium uwarunkowań i kierunków zagospodarowania przestrzennego gminy Brzuze”.
4. Decyzja ustalająca warunki zabudowy ma charakter promesy uprawniającej do uzyskania pozwolenia na budowę na warunkach w niej określonych, ale dopiero wówczas, gdy spełnione zostaną warunki przewidziane w przepisach ustawy Prawo Budowlane.
5. W orzeczeniu wydanej decyzji zawarto warunek nakładający obowiązek projektowania inwestycji – obiektów i urządzeń – z uwzględnieniem art. 5 Ustawy z dnia 7 lipca 1994 r. Prawo Budowlane (Dz. U. z 2021 r., poz. 2351 z późn. zm.) oraz przepisów szczególnych. W tym pojęciu zawierają się również przepisy wykonawcze do tej ustawy.
6. Zgodnie z § 12 Rozporządzenia Ministra Infrastruktury z dnia 12 kwietnia 2002 r. w sprawie warunków technicznych, jakim powinny odpowiadać budynki i ich usytuowanie oraz w oparciu o przepisy w zakresie ochrony środowiska - istnieje możliwość lokalizacji przedmiotowej inwestycji na terenie wskazanym przez Inwestora. Spełnienie tych wymogów podlega badaniu w postępowaniu o wydanie decyzji pozwolenia na budowę.
7. ***Analizę warunków i zasad zagospodarowania terenu oraz jego zabudowy, wynikających z przepisów odrębnych oraz analizę stanu faktycznego i prawnego terenu, na którym przewiduje się realizację inwestycji (art. 53 ust. 3 ustawy o planowaniu i zagospodarowaniu przestrzennym)*** przeprowadzono w oparciu o następujące materiały: wniosek inwestora wraz z mapą w skali 1:1000 obejmującą wnioskowany teren, mapa ewidencji gruntów w skali 1:5000, mapy glebowo - rolnicze w skali 1:5000, miejscowy plan zagospodarowania przestrzennego gminy Brzuze - który utracił ważność z końcem 2003 r., Studium uwarunkowań i kierunków zagospodarowania przestrzennego gminy Brzuze - wizja terenu.
8. Zgodnie z art. 71. 2. Ustawy z dnia 3 października 2008 r. o udostępnieniu informacji o środowisku i jego ochronie, udziale społeczeństwa w ochronie środowiska oraz ocenach oddziaływania na środowisko (Dz. U. z 2018 r. poz. 2081 oraz z 2019 r. poz. 630, 1501, 1589, 1712 i 1815) oraz na podstawie Rozporządzenie Rady Ministrów z dnia 10 września 2019 r. w sprawie przedsięwzięć mogących znacząco oddziaływać na środowisko oraz szczegółowych uwarunkowań związanych z kwalifikowaniem przedsięwzięć do sporządzania raportu o oddziaływaniu na środowisko tego rodzaju inwestycja nie wymaga uzyskania decyzji o środowiskowych uwarunkowaniach zgody na realizację przedsięwzięcia tzw. decyzji o środowiskowych uwarunkowaniach przed uzyskaniem pozwolenia na budowę.
9. Realizacja zamierzenia nie będzie miała również negatywnego wpływu na kształtowanie ładu przestrzennego.
10. Planowane przedsięwzięcie położone jest poza:
 - a) obszarami wodno – błotnymi oraz innymi obszarami o płytkim zaleganiu wód podziemnych obszarami wybrzeży, obszarami górskimi lub leśnymi,
 - b) obszarami objętymi ochroną w tym strefami ochronnymi ujęć wody oraz
 - c) obszarami ochronnymi zbiorników wód śródlądowych,
 - d) obszarami wymagającymi specjalnej ochrony ze względu na występowanie gatunków roślin i zwierząt oraz ich siedlisk i siedlisk przyrodniczych objętych ochroną, w tym obszarami sieci Natura 2000 oraz objętymi pozostałymi formami ochrony przyrody,
 - e) obszarami , na których standardy jakości środowiska zostały przekroczone,
 - f) obszarami o krajobrazie mającym znaczenie historyczne, kulturowe lub archeologiczne,
 - g) obszarami o znacznej gęstości zaludnienia,
 - h) obszarami przylegającymi do jezior,
 - i) obszarami ochrony uzdrowiskowej,
11. Planowane przedsięwzięcie położone jest poza obszarami górniczymi, terenami zagrożonymi osuwania się mas ziemnych oraz poza terenami narażonymi na niebezpieczeństwo powodzi.
12. W bezpośrednim zasięgu oddziaływania nie występują obszary podlegające przepisom o ochronie

przyrody (Dz.U.2021r., poz. 1098).

13. Miejsce lokalizacji znajduje się poza zasięgiem obiektów, obszarów chronionych w rozumieniu ustawy o ochronie zabytków i opiece nad zabytkami, w tym stanowisk archeologicznych zidentyfikowanych w Studium uwarunkowań i kierunków zagospodarowania przestrzennego gminy Brzuze.
14. W trakcie postępowania nie wpłynęły wnioski ani uwagi, które miałyby wpływ na redakcję niniejszej decyzji.
15. Projekt decyzji został sporządzony przez osobę wpisaną na listę Okręgowej Izby Urbanistów.
16. W związku z powyższymi ustaleniami okoliczności faktycznych i prawnych w przedmiotowej sprawie nie można odmówić wydania decyzji o warunkach zabudowy, w związku z tym orzeczono jak w sentencji.

UZGODNIENIA

1. Teren, na którym ma być realizowana inwestycja w dotychczas obowiązującym miejscowym planie zagospodarowania przestrzennego gminy Brzuze nie był przeznaczony na inwestycje celu publicznego, o których mowa w art. 39 ust. 3 pkt 3 i art. 48 ustawy o planowaniu i zagospodarowaniu przestrzennym tj. inwestycji celu publicznego o znaczeniu ponadlokalnym (krajowym, wojewódzkim i powiatowym); w związku z tym nie zachodzi potrzeba uzgodnień z art. 53 ust. 4 pkt 10 ustawy o planowaniu i zagospodarowaniu przestrzennym w zakresie zadań rządowych albo samorządowych.
2. Zgodnie z art. 53 ust. 4 pkt 6 ustawy o planowaniu i zagospodarowaniu przestrzennym wydanie decyzji o warunkach zabudowy poprzedzone zostało uzgodnieniem z:
 - Starostą Rypińskim – Postanowienie z dnia 31.01.2022 r., nr GiK.6123.34.2022.KB
 - Państwowe Gospodarstwo Wodne – Uzgodniono na podstawie art. 53 ust. 4 i 5 ustawy o planowaniu i zagospodarowaniu przestrzennym.
3. Zgodnie z art. 53 ust.4 pkt 9 ustawy z dnia 27 marca 2003 r. o planowaniu i zagospodarowaniu przestrzennym wydanie decyzji o warunkach zabudowy poprzedzone zostało z właściwym zarządcą drogi - w odniesieniu do obszarów przyległych do pasa drogowego z:
 - Zarządem Dróg Wojewódzkich, Rejon Dróg Wojewódzkich w Wąbrzeźnie – Postanowienie z dnia 27.01.2022 nr ZDW.RDW.4.12b.509.12.2022

Biorąc powyższe pod uwagę orzeczono ustalić warunki zabudowy i zagospodarowania terenu dla zamierzonej inwestycji.

POUCZENIE

Od niniejszej decyzji służy odwołanie do Samorządowego Kolegium Odwoławczego we Włocławku za pośrednictwem organu, który wydał decyzję w terminie 14 dni od dnia jej doręczenia.

W trakcie biegu terminu do wniesienia odwołania strona może zrzec się prawa do wniesienia odwołania wobec organu administracji publicznej, który wydał decyzję. Z dniem doręczenia organowi administracji publicznej oświadczenia o zrzeczeniu się prawa do wniesienia odwołania przez ostatnią ze stron postępowania, decyzja staje się ostateczna i prawomocna, co oznacza, iż decyzja podlega natychmiastowemu wykonaniu i brak jest możliwości zaskarżenia decyzji do Wojewódzkiego Sądu Administracyjnego. Nie jest możliwe skuteczne cofnięcie oświadczenia o zrzeczeniu się prawa do wniesienia odwołania.

Jeżeli niniejsza decyzja została wydana z naruszeniem przepisów postępowania, a konieczny do wyjaśnienia zakres sprawy ma istotny wpływ na jej rozstrzygnięcie, na zgodny wniosek wszystkich stron zawarty w odwołaniu, organ odwoławczy przeprowadza postępowanie wyjaśniające w zakresie niezbędnym do rozstrzygnięcia sprawy. Organ odwoławczy przeprowadza postępowanie wyjaśniające także wówczas, gdy jedna ze stron zawarła w odwołaniu wniosek o przeprowadzenie przez organ odwoławczy postępowania wyjaśniającego w zakresie niezbędnym do rozstrzygnięcia sprawy, a pozostałe strony wyraziły na to zgodę w terminie czternastu dni od dnia doręczenia im zawiadomienia o wniesieniu odwołania, zawierającego wniosek o przeprowadzenie przez organ odwoławczy postępowania wyjaśniającego w zakresie niezbędnym do rozstrzygnięcia sprawy

Przygotowała:
mgr Małgorzata Sobotka
uprawnienia urbanistyczne nr 13/OKK/2003
Izba Urbanistów Nr G-172/2003

Załączniki:

1. Mapowy w skali 1:1000.

Otrzymują:

1. Projektowanie i Nadzory Branża Elektryczna Ex-En Rafał Szarek.
2. A/a.



Z up. WÓJTA
Agata Ciechanowska
Sobrotarn Gminy

INFORMACJA BIOZ

(wg Rozporządzenia Ministra Infrastruktury z dnia 23 czerwca 2003 roku)

1.1. DANE

1. Nazwa i adres obiektu budowlanego

Budowa linii kablowej oświetlenia terenu nN 0,4kV na dz. nr 75/36, 75/30, 75/29, 75/28, 75/28, 75/27, 75/26, 75/25 w miejscowości Ostrowite gm. Brzuze

2. Nazwa inwestora i adres

Inwestorem zadania jest :

GMINA BRZUE

Brzuze 26, 87-517 Brzuze

woj. kujawsko-pomorskie

3. Imię i nazwisko projektanta sporządzającego informację

Rafał Szarek

1.2. CZĘŚĆ OPISOWA

1. Zakres robót dla całego zamierzenia budowlanego

- montaż szafki sterowania oświetleniem terenu szt. 1,
- budowa linii kablowej nN 0,4kV typu YAKXS 4x35 SE dł. 1013m/1174m,
- ustawienie słupów aluminiowych o wysokości max. $h=6m$ szt. 41 bez wysięgników,
- montaż zewnętrznych opraw oświetleniowych szt. 41 ze źródłem światła typu LED o mocy całkowitej min 30 W,
- dodatkowy środek ochrony od porażeń prądem elektrycznym,
- ochronę od przepięć atmosferycznych.

2. Kolejność realizacji przedsięwzięcia

- Wytyczenie geodezyjne projektowanej linii kablowej nN. 0,4kV lokalizacji szafki sterowania oświetleniem terenu oraz lokalizacji słupów,
- Wykonanie przepustów kablowych,
- Wykop rowu kablowego i ułożenie kabla w wykopie,
- Montaż szafki sterowania oświetleniem terenu,
- Montaż szafki rozdzielczej wewnątrz obiektu,
- Montaż fundamentów i słupów,
- Montaż opraw oświetleniowych,
- Wykonywanie podłączeń i połączeń,

-
- *Badania techniczne i sprawdzenia oraz odbiór techniczny,*
 - *Przywrócenie terenu do stanu pierwotnego.*

3. *Wykaz istniejących obiektów budowlanych w pasie prowadzonych robót*

W pasie prowadzonych robót występują drogi wewnętrzne stanowiące dojazd do posesji z czynnym ruchem pojazdów mechanicznych.

W pasie prowadzonych robót występuje czynna sieć kanalizacyjna, energetyczna oraz wodociągowa.

Nie wyklucza się istnienia niezainwentaryzowanych urządzeń, sieci znajdujących się w pasie prowadzonych robót.

4. *Wskazanie elementów zagospodarowania terenu, które mogą stwarzać zagrożenie bezpieczeństwa i zdrowia ludzi*

- *Istniejące podziemne uzbrojenie terenu,*
- *Prace montażowe w pobliżu urządzeń będących pod napięciem,*
- *Prace w wykopach,*
- *Prace na wysokości,*
- *Prace w pobliżu istniejących sieciach podziemnych,*
- *Prace wzdłuż dróg wewnętrznych,*

5. *Wskazania dotyczące przewidywanych zagrożeń występujących podczas realizacji robót budowlanych określające skalę i rodzaj zagrożeń oraz miejsce i czas ich występowania*

- *Prace wykonywane będą na urządzeniach elektroenergetycznych będących pod napięciem w technologii PPN lub z wyłączeniem napięcia,*
- *W pobliżu istniejącego podziemnego uzbrojenia terenu, wykopy prowadzić ręcznie pod nadzorem uprawnionego brygadzysty.*
- *Brygadzysta i co najmniej dwóch elektromonterów, powinno legitymować się posiadaniem aktualnego świadectwa kwalifikacyjnego „E” na napięcie do 1kV.*

6. *Informacja o sposobie prowadzenia instruktażu pracowników*

- *Zapoznanie pracowników z zakresem i charakterem robót, wynikającym z projektu budowlanego.*
- *Ogólny instruktaż BHP przed rozpoczęciem robót.*
- *Dodatkowy instruktaż BHP w przypadku zmiany charakteru robót.*
- *Wszystkie szkolenia i instruktaże stanowiskowe winny zostać odnotowane w zeszycie instruktaży.*

-
- Osobami uprawnionymi do udzielania instruktażu są: brygadzysta, kierownik robót, inspektor ds. BHP
7. Wskazanie środków technicznych i organizacyjnych, zapobiegających niebezpieczeństwom wynikającym z wykonywania robót w strefach szczególnego zagrożenia
- Wyposażenie pracowników w środki ochrony osobistej takich jak: kaski bezpieczeństwa, rękawice ochronne, kamizelki odblaskowe, szelki.
 - Wyposażenie pracowników w środki łączności.
 - Wyposażenie ekipy elektromonterów w lekki samochód brygadowy, minikoparkę, mechaniczny ubijak wibracyjny oraz zestaw narzędzi i przyrządów pomiarowych posiadających aktualny atest, podnośnik
 - Wyposażenie bazy budowy w sprzęt p-poż oraz w apteczkę.
 - Należy zachować wymagane odległości pracującego sprzętu i maszyn od czynnych urządzeń elektroenergetycznych.
8. Wskazanie miejsca przechowywania dokumentacji
- Projekt budowlany, dziennik budowy, lista obecności oraz zeszyt instruktaży, winny znajdować się w biurze budowy.
 - Dokumenty niezbędne do prawidłowej eksploatacji maszyn i pojazdów są w posiadaniu operatorów tych maszyn.
 - Pisemne polecenia na prace w pobliżu czynnych urządzeń elektroenergetycznych, winny być w posiadaniu brygadzysty.

Projektant

PROJEKTANT

mgr inż. RAFAŁ SZAREK

Uprawnienia budowlane do projektowania bez ograniczeń
w specjalności instalacyjnej w zakresie sieci,
instalacji i urządzeń elektrycznych i elektroenergetycznych
Nr ewid. KUP/0165/POOE/08

STADIUM PROJEKTU:	PROJEKT BUDOWLANY
NAZWA OBIEKTU:	Linia kablowa oświetlenia terenu nN 0,4kV
ADRES OBIEKTU:	województwo kujawsko-pomorskie powiat rypiński Jednostka ewidencyjna: 041202_2 BRZUZE Obręb: 0010 OSTROWITE dz. ewid. nr: 75/36, 75/30, 75/29, 75/28, 75/27, 75/26, 75/25
INWESTOR:	GMINA BRZUZE Brzuze 62; 87-517 Ostrowite
JEDNOSTKA PROJEKTOWA:	Projektowanie i Nadzory Branża Elektryczna Ex - En Rafał Szarek 87-400 Golub-Dobrzyń ul. Zakole 21 tel.: 501 688 439
OPRACOWANIE:	BRANŻA ELEKTRYCZNA kategoria obiektu budowlanego: XXVI ELEMENT nr 3 - PROJEKT WYKONAWCZY

FUNKCJA	IMIĘ i NAZWISKO, NR UPRAWNIEŃ	PODPIS
PROJEKTANT	mgr inż. Rafał Szarek KUP/0165/POOE/08 do projektowania bez ograniczeń w specjalności instalacyjnej w zakresie sieci, instalacji i urządzeń elektrycznych i elektroenergetycznych	PROJEKTANT mgr inż. RAFAŁ SZAREK Uprawnienia budowlane do projektowania bez ograniczeń w specjalności instalacyjnej w zakresie sieci, instalacji i urządzeń elektrycznych i elektroenergetycznych Nr ewid. KUP/0165/POOE/08
SPRAWDZAJĄCY	mgr inż. Michał Szalkowski POM/0020/PWOE/15 do projektowania bez ograniczeń w specjalności instalacyjnej w zakresie sieci, instalacji i urządzeń elektrycznych i elektroenergetycznych	PROES MICHAŁ SZALKOWSKI ul. Piłsudskiego 3, 87-500 Rypin tel. 509 467 112, e-mail: proes@op.pl NIP 892-142-52-99, REGON 362249338 upr. nr POM/0020/PWOE/15
DATA:	04.2022	Nr egz.: 1

1. Podstawa opracowania

- zlecenie, wymogi i ustalenia oraz dane techniczne Inwestora,
- aktualna mapa sytuacyjno-wysokościowa terenu,
- obowiązujące normy i przepisy,
- decyzję o ustaleniu lokalizacji inwestycji celu publicznego RRG.6733.25.2021 z dnia 16.02.2021r,
- protokół z narady koordynacyjnej nr GIK. 6630.74.2022 z dnia 13.04.2022r przy Starostwie Powiatowym w Rypinie.
- wizja lokalna w terenie,

2. Zakres dokumentacji

Dokumentacja projektowa obejmuje budowę linii kablowej nn. 0,4kV oświetlenia terenu w miejscowości Ostrowite gm. Brzuze z wykorzystaniem opraw zewnętrznych ze źródłem światła typu LED.

Zakres prac obejmuje:

- **montaż szafki sterowania oświetleniem terenu typu SOM,**
- **ustawienie słupów aluminiowych o wysokości max. $h=6m$ szt. 41**
- **montaż zewnętrznych opraw oświetleniowych szt. 41 ze źródłem światła typu LED o mocy całkowitej min. 30[W],**
- **budowa linii kablowej nn. 0,4kV typu YAKXS 4x35 SE, dł. 1013m/1175m**
- **ochronę od przepięć atmosferycznych,**
- **dodatkowy środek ochrony od porażeń prądem elektrycznym.**

3. Opis techniczny

3.1. Linia kablowa nn. oświetlenia terenu

W celu wykonania zasilania oświetlenia terenu (chodnika) w miejscowości Ostrowite gm. Brzuze należy, z projektowanej wg. odrębnego opracowania, szafki pomiarowej typu P1-Rs/LZV/LZR wyprowadzić linię kablową typu YKAXS 4x35 SE dł. $L_c = 1013m / 1175m$ poprzez szafkę sterowania oświetleniem typu SOM zlokalizowaną zgodnie z rys. E-1. Połączenie między szafką pomiarową (własność ENERGA - OPERATOR S.A) a szafką sterowania oświetleniem terenu (własność Gmina Brzuze) należy wykonać kablem typu YKAXS 4x35 SE dł. $L_c = 2m/4m$.

Projektowaną szafkę SOM posadowić obok projektowanej szafki pomiarowej typu P1-Rs/LZV/LZR, zgodnie z rysunkiem E-1. Szafka SOM stanowi własność Inwestora.

Z projektowanej szafki sterowania oświetleniem SOM wyprowadzić linię kablową typu YAKXS 4x35SE dł. $L_c = 1013m/1175m$ zgodnie z rys. E-1 i układać w ziemi na działkach objętych opracowaniem.

W trasie projektowanego kabla ustawić aluminiowe słupy oświetleniowe szt. 41 zgodnie z rys. E-1.

Rezystancja uziemienia ochronnego projektowanych słupów: $R \leq 30 [\Omega]$

Projektowany kabel nn. 0,4kV należy układać na głębokości 0,7 m w ziemi zgodnie z wytyczoną w terenie według rys. nr E-01 trasą oraz normą PN-76/E-05125 „Elektroenergetyczne i sygnalizacyjne linie kablowe”.

Skrzyżowania projektowanego kabla z drogami oraz uzbrojeniem podziemnym oraz wjazdami na posesje należy wykonać zgodnie z rys. E-1 oraz wyżej przytoczoną normą.

Projektant: mgr inż. Rafał Szarek

Opracowanie: Oświetlenie terenu - Ostrowite dz. nr 75/36, 75/30, 75/29, 75/28, 75/27, 75/26, 75/25 gm. Brzuze obręb Ostrowite [0010]

Na całej długości projektowanej linii kablowej oświetlenia terenu należy zastosować rury ochronne zgodnie z opisem na rys. E-1.

Podczas prowadzenia prac budowlanych przestrzegać uwag i zaleceń zawartych w protokole z narady koordynacyjnej nr GIK. 6630.74.2022 z dnia 13.04.2022r.

3.2. Słupy i oprawy oświetleniowe

Zgodnie z ustaleniami z Inwestorem budowę projektowanej linii kablowej oświetlenia terenu w miejscowości Ostrowite gm. Brzuze, projektuje się na słupach aluminiowych w ilości szt. 41 o wysokości max. $h = 6\text{m}$. ustawionych, zgodnie z rys. nr E-1.

Słupy należy montować na typowych dla projektowanych słupów fundamentach (kpl. 41).

Do realizacji projektowanego oświetlenia terenu dobrano zewnętrzne oprawy oświetleniowe ze źródłem światła typu LED, które należy zamontować bezpośrednio na projektowanych słupach.

Projektowane oprawy oświetleniowe wyposażać w źródła światła typu **LED o mocy całkowitej min. 30W**. Projektowane oprawy zostaną fabrycznie wyposażone w redukcję mocy według wytycznych Inwestora.

Zamontowane na słupach projektowane oprawy oświetleniowe zasilic za pomocą przewodu typu YDYżo 3x2,5mm² ze złącz izolowanych typowych dla projektowanych słupów zabudowanych we wnękach poszczególnych projektowanych słupów.

Przewody zasilające projektowane oprawy oświetleniowe ułożyć wewnątrz projektowanych słupów.

Każdą projektowaną oprawę oświetleniową należy zabezpieczyć za pomocą wkładki bezpiecznikowej topikowej typu **Do 1/gG 2A** zamontowanej w gnieździe złącza izolowanego we wnęce słupa.

Przy każdym słupie w celu uziemienia żyły PEN kabla zasilającego należy wykonać uziemienie za pomocą prętów typu i płaskownika typu Fe/Zn 25x4mm.

Rezystancja uziemienia ochronnego powinna wynosić: $R \leq 30 [\Omega]$

3.3. Ochrona przeciwporażeniowa

W sieci Dostawcy energii elektrycznej (ENERGA OPERATOR S.A) istnieje system ochrony od porażen prądem elektrycznym TN-C.

W instalacji oświetleniowej ochronę przed dotykiem pośrednim zrealizować przez szybkie samoczynne odłączenie zasilania w układzie sieci TN-S poprzez zastosowanie małogabarytowych wkładek bezpiecznikowych typu Do. Metalowe części słupów i obudowy opraw oświetleniowych podłączyć za pomocą przewodu ochronnego PE z uziemieniem ochronnym przy projektowanych słupach.

3.4. Ochrona przeciwprzepięciowa

Ochronę przepięciową dla projektowanego kabla oświetleniowego spełniać będą istniejące ograniczniki przepięć zainstalowane w istniejącej sieci napowietrzno kablowej nn.

3.5. Uwagi końcowe

1. Całość prac związanych z wykonaniem oświetlenia terenu w miejscowości Ostrowite winien wykonać wyspecjalizowany zakład z branży elektroenergetycznej posiadający odpowiednie uprawnienia.

Projektant: mgr inż. Rafał Szarek

Opracowanie: Oświetlenie terenu - Ostrowite dz. nr 75/36, 75/30, 75/29, 75/28, 75/27, 75/26, 75/25 gm. Brzuze obręb Ostrowite [0010]

2. Przed przystąpieniem do prac budowlanych wykonać geodezyjne wytyczenie trasy kabla i lokalizacji słupów oświetleniowych.
3. Wykonać inwentaryzację powykonawczą trasy ułożonego kabla nn. 0,4kV i ustawionych słupów oświetleniowych.
4. Po zakończeniu prac związanych z ułożeniem kabla w ziemi i ustawieniem słupów oświetleniowych nawierzchnię terenu przywrócić do stanu pierwotnego.
5. Przed oddaniem wybudowanego oświetlenia terenu do eksploatacji należy wykonać wymagane pomiary elektryczne potwierdzone protokołami, zgodnie zobowiązującymi przepisami i normami.
6. Projektowane oświetlenie terenu w m-ci Ostrowite nie stanowi zagrożenia ekologicznego.
7. Obszar oddziaływania inwestycji zawierający się w granicach działek wymienionych w niniejszym opracowaniu,
8. Projektowane oświetlenie terenu nie wpłynie ujemnie na obiekty sąsiadujące, środowisko oraz zdrowie ludzi.
9. Wyżej wymieniona inwestycja nie powoduje uciążliwości dla środowiska.
10. Całość prac wykonać zgodnie z obowiązującymi przepisami i normami.
11. Przestrzegać wymagań specyfikacji technicznej i branżowej w zakresie stosowanych materiałów niezbędnych do realizacji niniejszego zadania.
12. Projektowana linia kablowa oświetlenia terenu stanowi instalację trójfazową.

PROJEKTANT
mgr inż. RAFAŁ SZAREK
Uprawnienia budowlane do projektowania bez ograniczeń
w specjalności instalacyjnej w zakresie sieci,
instalacji i urządzeń elektrycznych i elektroenergetycznych
Nr ewid. KUP/0165/POOE/08

Opis układania kabli w ziemi wg PN-76/E-05125

1. Postanowienia ogólne

Układanie kabli powinno być wykonane w sposób wykluczający ich uszkodzenie przez zginanie, skręcanie, rozciąganie, itp. Ponadto przy układaniu powinny być zachowane środki ostrożności zapobiegające uszkodzeniu innych kabli lub urządzeń znajdujących się na trasie budowanej linii kablowej. Kable należy układać w takich odległościach, aby w normalnych warunkach pracy i przy zakłóceniach nie wywoływały w sąsiednich liniach elektrycznych niepożądanych zjawisk, np. indukowania prądów.

Kable należy układać na dnie wykopu, jeżeli grunt jest piaszczysty, w pozostałych przypadkach kable należy układać na warstwie piasku o grubości co najmniej 10 cm. Nie należy układać kabli bezpośrednio na dnie wykopu kamienistego lub w ziemi, która mogłaby uszkodzić kabel, np. ostry żwir, ani bezpośrednio zasypywać tą ziemią. Ułożone kable należy zasypać warstwą piasku o grubości co najmniej 10 cm, następnie warstwą rodzimego gruntu o grubości co najmniej 15 cm, a następnie przykryć folią z tworzywa sztucznego. Odległość folii od kabla powinna wynosić co najmniej 25 cm.

Kable powinny być ułożone w wykopie linią falistą z zapasem (3% długości wykopu) wystarczającym do skompensowania możliwych przesunięć gruntu. Przy układaniu kabli można zginać kabel tylko w przypadkach koniecznych, przy czym promień zgięcia powinien być możliwie duży, nie mniejszy niż 10-krotna zewnętrzna średnica kabla – w przypadku kabli wielożyłowych o izolacji gumowej lub z tworzywa sztucznego.

Łączenie, odgałęzienie i zakończenia kabli należy wykonywać przy użyciu muf i głowic kablowych. Mufy i głowice powinny być dostosowane do typu kabla, jego napięcia znamionowego, przekroju i liczby żył. Mufy i głowice oraz bezgłowicowe zakończenia kabli powinny być dostosowane do mocy zwarcia, występujących w miejscach ich zainstalowania. Mufy i głowice powinny być tak umieszczone, aby nie było nadmiernie utrudnione wykonywanie prac montażowych. Zabrania się instalowania muf w pomieszczeniach zagrożonych wybuchem. W pomieszczeniach, tunelach, kanałach i szybach kablowych należy unikać stosowania muf.

Temperatura otoczenia i kabla przy układaniu nie powinna być niższa niż:

- a) 4^o C – w przypadku kabli o izolacji papierowej o powłoce metalowej,
- b) 0^o C – w przypadku kabli o izolacji i powłoce z tworzywa sztucznego.

W przypadku kabli o innej konstrukcji niż wymienione w poz. a) i b) temperatura otoczenia i temperatura układanego kabla – wg. ustaleń wytwórcy. Dopuszcza się układanie kabli przy niższej temperaturze otoczenia niż wg. poz. a) i b), jednak nie niższej niż -10^o C, jeżeli temperatura żadnym miejscu kabla podczas jego układania nie jest niższa niż wg. poz. a) lub b). Zaleca się ogrzewanie kabli prądem elektrycznym przepływającym przez żyły lub żyły i powłokę metalową. Zabrania się podgrzewania kabli ogniem.

2. Głębokość ułożenia kabli bezpośrednio w ziemi

Głębokość ułożenia kabli w ziemi mierzona od powierzchni ziemi do zewnętrznej powierzchni kabla górnej warstwy powinna wynosić co najmniej:

50 cm – w przypadku kabli o napięciu znamionowym do 1 kV ułożonych pod chodnikiem, przeznaczonych do oświetlenia ulicznego, do zasilania prześwietlonych znaków drogowych i sygnalizacji ruchu ulicznego,

- 70 cm** – w przypadku pozostałych kabli o napięciu znamionowym do 1 kV, z wyjątkiem kabli ułożonych w ziemi na użytkach rolnych,
- 80 cm** – w przypadku kabli o napięciu znamionowym wyższym niż 1 kV, lecz nie przekraczającym 15 kV, z wyjątkiem kabli ułożonych w ziemi na użytkach rolnych,
- 90 cm** – w przypadku kabli o napięciu znamionowym do 15 kV ułożonych w ziemi na użytkach rolnych,
- 100 cm** – w przypadku kabli o napięciu znamionowym wyższym niż 15 kV.

Jeżeli głębokości te nie mogą być zachowane, np. przy skrzyżowaniu lub obejściu podziemnych urządzeń, dopuszczalne jest ułożenie kabla na mniejszej głębokości, jednak na tym odcinku kabel należy umieścić w rurze ochronnej. Przepusty i rury osłonowe powinny mieć wewnętrzną średnicę równą co najmniej 1,5-krotnej zewnętrznej średnicy wprowadzanego kabla, nie mniejsza jednak niż 50 mm. Miejsca wprowadzenia kabli do rur i otworów bloków powinny być uszczelnione, np. materiałem włóknistym i gliną.

Głębokość ułożenia kabla w ziemi przy skrzyżowaniach i zbliżeniach w stosunku do: innych kabli, urządzeń podziemnych, dróg kołowych, dróg kolejowych, rzek, i innych wód powinna spełniać wymagania podane w punktach od 3.1.6. do 3.1.7.7. w/w normy.

3. Oznaczenie linii kablowych

Kable ułożone w ziemi powinny być zaopatrzone na całej długości w trwałe oznaczniki rozmieszczone w odstępach nie większych niż 10 m oraz przy mufach i w miejscach charakterystycznych, np. przy skrzyżowaniach, wejściach do kanałów i rur.

Na oznacznikach kabli należy umieścić trwałe napisy zawierające co najmniej:

- typ kabla,
- długość kabla,
- adres zasilania,
- nazwę użytkownika kabla,
- rok ułożenia kabla.

Trasa kabli ułożonych w ziemi powinna być na całej długości i szerokości oznaczona folią z tworzywa sztucznego o trwałym kolorze:

- **niebieskim** – w przypadku kabli elektroenergetycznych o napięciu znamionowym do 1 kV,
- **czerwonym** – w przypadku kabli elektroenergetycznych o napięciu znamionowym wyższym niż 1 kV.

Folia powinna mieć grubość co najmniej 0,5 mm. Szerokość folii powinna być taka, aby przykrywała ułożone kable, lecz nie mniejsza niż 20 cm.

Ponadto trasa kabli ułożonych w ziemi na terenach niezabudowanych z dala od charakterystycznych stałych punktów terenu powinna być oznaczona widocznymi trwałymi oznacznikami trasy, np. słupkami betonowymi wkopanymi w sposób nie utrudniający komunikacji oraz prac rolnych w terenie. Na oznacznikach należy umieścić trwały napis w postaci ogólnego symbolu K. Zaleca się oznaczanie miejsca ułożenia w ziemi muf kablowych oznacznikami wkopanymi w ziemię nad mufą kablową i oznaczonych literką M albo na terenach zabudowanych za pomocą oznaczników ściennych umieszczonych na budynkach i trwałych ogrodzeniach na wysokości 150 cm nad chodnikiem. Na prostej trasie kabla oznaczniki powinny być umieszczone w odstępach około 10 m, ponadto należy je umieszczać w miejscach zmiany kierunku kabla i w miejscach skrzyżowań lub zbliżeń.

Przy skrzyżowaniach z rzekami spławnymi i żeglownymi położenie linii kablowych należy oznaczyć na obu brzegach trwałymi tablicami ostrzegawczymi, dobrze widocznymi ze środka

Projektant: mgr inż. Rafał Szarek

Opracowanie: Oświetlenie terenu - Ostrowite dz. nr 75/36, 75/30, 75/29, 75/28, 75/27, 75/26, 75/25 gm. Brzuze
obręb Ostrowite [0010]

rzeki. Tablice należy ustawić na osi trasy linii kablowej, umieszczając je na słupkach i wysokości co najmniej 2 m, płaszczyzną równoległą do rzeki. W pewnych przypadkach, np. przy bardzo szerokich wodach, zamiast tablic – lub niezależnie od nich – mogą być zainstalowane pływające boje wskazujące miejsce i kierunek ułożenia kabla. O potrzebie i rodzaju oznaczenia skrzyżowania decyduje administracja dróg wodnych.

PROJEKTANT
mgr inż. RAFAŁ SZAREK
Uprawnienia budowlane do projektowania bez ograniczeń
w specjalności instalacyjnej w zakresie sieci,
instalacji i urządzeń elektrycznych i elektroenergetycznych
Nr ewid. KUP 0165/POOE/08

Projektant: mgr inż. Rafał Szarek

Opracowanie: Oświetlenie terenu - Ostrowite dz. nr 75/36, 75/30, 75/29, 75/28, 75/27, 75/26, 75/25 gm. Brzuze obręb Ostrowite [0010]

4. Zestawienie materiałów

Lp.	Nazwa materiału linia kablowa oświetlenia terenu	J.m.	Ilość
1	Kabel YAKXS 4x35 SE	m	1175
2	Folia ostrzegawcza niebieska PCV-E – 20cm	m	958
3	Oznacznik na kabel	szt.	110
4	Opaska TK do oznacznika	szt.	220
5	Rura RHDPEp-110/6.3	m	55
6	Rura DVR-50	m	958
7	Słup oświetleniowy aluminiowy max. h=6m	szt.	41
8	Fundament + kosz zbrojeniowy	kpl.	41
9	Złącze słupowe bezpiecznikowe	szt.	41
10	Wkładka bezpiecznikowa 2A	szt.	41
11	Przewód YDYżo 3x2,5mm ²	m	287
12	Zewnętrzna oprawa oświetleniowa	szt.	41
13	Źródło światła LED min. 30W	szt.	41
14	Płaskownik Fe/Zn 25x4mm	m	210
15	Pręt uziemiający	szt.	168
16	Grot utwardzany	szt.	15
17	Głowica utwardzana do pogrążania prętów	szt.	15
18	Uchwyt krzyżowy	szt.	15
19	Szafka sterująca SOM zgodnie z rys. E-2	kpl.	1
20	Tabliczka grawerowana – oznaczenie szafki	szt.	1
21	Tabliczka grawerowana – oznaczenie kabli nn.	szt.	80
22	Kapturek ET-110	szt.	5
23	Dławnica czopowa EK-185/110	szt.	10
22	Kapturek ET-50	szt.	42
23	Wkładka bezpiecznikowa WTNH-10A gG	szt.	3
24	Palczatka termokurczliwa AK4 25-95	szt.	80
25	Materiał drobny	wg. potrzeb	

Informacja dotycząca planu bezpieczeństwa i ochrony zdrowia „BIOZ”

1. Na podstawie Ustawy „Prawo budowlane” z dnia 7 lipca 1994r. /z późniejszymi zmianami/ art. 21A ust. 1a z dnia 27 marca 2003r. – **stwierdza się konieczność sporządzenia planu bezpieczeństwa i ochrony zdrowia** na budowę linii kablowej nn. 0,4kV oświetlenia terenu w miejscowości **Ostrowite gm. Brzuze**.
 2. Zakres robót oraz kolejność ich realizacji:
 - wytyczenie geodezyjne;
 - ręczne wykonanie wykopów pod kabel i słupy oświetleniowe;
 - montaż szafki sterowania oświetleniem;
 - montaż fundamentów do słupów oświetleniowych;
 - montaż na słupach opraw oświetleniowych – na ziemi;
 - ustawienie słupów oświetleniowych - ręcznie lub za pomocą dźwigu;
 - ręczne ułożenie kabli w rowie kablowym;
 - budowa przecisków tłoczonych;
 - ręczne lub mechaniczne zasypanie rowów kablowych;
 - ręczne uporządkowanie terenu budowy;
 - inwentaryzacja geodezyjna powykonawcza .
 3. Elementy zagospodarowania terenu i infrastruktury podziemnej mogące stwarzać zagrożenie bezpieczeństwa ludzi:
 - istn. linia napowietrzna i kablowa nn.0,4kV znajdująca się pod napięciem,
 - nie zinwentaryzowane urządzenia podziemne na terenie projektowanych wykopów,
 - istn. sieć energetyczna,
 - istn. sieć wodno kanalizacyjna,
 4. Przewidywane zagrożenia występujące podczas realizacji w/w robót to:
 - prace związane z ustawieniem projektowanych słupów,
 - prace związane z montażem szafki oświetlenia terenu,
 - prace związane z montażem słupów i opraw oświetleniowych,
 - prace związane z podłączeniem proj. linii kablowej do istniejącej sieci wewnętrznej (możliwość pojawienia się napięcia w miejscu pracy, porażenia prądem).
 - prace w pobliżu/wzdłuż drogi wewnętrznej na której odbywa się ciągły ruch pojazdów mechanicznych oraz ruch pieszy,
- Prace w/w należy wykonywać zgodnie z Rozporządzeniem BHP .
5. Wskazanie sposobu prowadzenia instruktażu pracowników przed przystąpieniem do realizacji robót stwarzających zagrożenie – to szkolenie BHP pracowników zatrudnionych na budowie z potwierdzeniem odbycia szkolenia przez osobę uprawnioną do prowadzenia szkoleń BHP.
 6. Wskazanie środków technicznych i organizacyjnych zapobiegających niebezpieczeństwom wynikającym z wykonywania robót budowlanych:
 - wygrodzenie terenu prowadzenia prac w sposób uniemożliwiający dostęp osobom postronnym na teren wykonywania prac,
 - prace związane z podłączeniem proj. linii kablowej do istniejącej sieci

Projektant: mgr inż. Rafał Szarek

Opracowanie: Oświetlenie terenu - Ostrowite dz. nr 75/36, 75/30, 75/29, 75/28, 75/27, 75/26, 75/25 gm. Brzuze
obręb Ostrowite [0010]

wewnętrznej wykonać przy wyłączonych spod napięcia urządzeniach lub według technologii PPN.

- całość prac wykonać zgodnie z obowiązującymi przepisami i normami

7. Kierownik budowy przed rozpoczęciem budowy winien sporządzić lub zapewnić sporządzenie Planu Bezpieczeństwa i Ochrony Zdrowia, zwanym „Planem BIOZ”. Zgodnie z Art. 21A, ust. 1 Ustawy „Prawo budowlane” i § 3.1 Rozporządzenia BIOZ,

PROJEKTANT
mgr inż. RAFAŁ SZAREK
Uprawnienia budowlane do projektowania bez ograniczeń
w specjalności instalacyjnej w zakresie sieci,
instalacji i urządzeń elektrycznych i elektroenergetycznych
Nr ewid. KUP/0165/POOE/08

(pieczęć i podpis projektanta)

Projektant: mgr inż. Rafał Szarek

Opracowanie: Oświetlenie terenu - Ostrowite dz. nr 75/36, 75/30, 75/29, 75/28, 75/27, 75/26, 75/25 gm. Brzuze
obręb Ostrowite [0010]

5. Oświadczenie projektanta

o sporządzeniu projektu budowlanego zgodnie z obowiązującymi przepisami oraz zasadami wiedzy technicznej

Ja niżej podpisany: **Rafał Szarek**

(imię i nazwisko składającego oświadczenie)

zamieszkały w : **Golub-Dobrzyń, ul. Zakole 21**

kod pocztowy: **87-400 Golub-Dobrzyń**

OŚWIADCZAM, ŻE PROJEKT BUDOWLANY

Budowa linii kablowej oświetlenia terenu nN 0,4kV dla w miejscowości Ostrowite gm. Brzuze.

nr ewid. działek 75/36, 75/30, 75/29, 75/28, 75/27, 75/26, 75/25

obręb Ostrowite [0010],

jednostka ewidencyjna Gmina Brzuze 041202_2

Opracowany na rzecz Inwestora:

GMINA BRZUZE

Brzuze 62; 87-517 Brzuze

woj. kujawsko-pomorskie

**ZOSTAŁ OPRACOWANY ZGODNIE Z OBOWIĄZUJĄCYM PRAWEM ORAZ
ZASADAMI WIEDZY TECHNICZNEJ.**

Data złożenia oświadczenia

Czytelny podpis składającego
oświadczenie

25.04.2022v

PROJEKTANT
mgr inż. RAFAŁ SZAREK
Uprawnienia budowlane do projektowania bez ograniczeń
w specjalności instalacyjnej w zakresie sieci,
instalacji i urządzeń elektrycznych i elektroenergetycznych
Nr ewid. KUP/0165/POQT/08

* wymóg art. Ust. 4 Ustawy z dnia 07.07.1994 roku – Prawo Budowlane (Dz. U 2003.207.2016 ze zmianami)

Projektant: mgr inż. Rafał Szarek

Opracowanie: Oświetlenie terenu - Ostrowite dz. nr 75/36, 75/30, 75/29, 75/28, 75/27, 75/26, 75/25 gm. Brzuze
obręb Ostrowite [0010]

Oświadczenie sprawdzającego

o sporządzeniu projektu budowlanego zgodnie z obowiązującymi przepisami oraz zasadami wiedzy technicznej

Ja niżej podpisany: **Michał Szalkowski**

(imię i nazwisko składającego oświadczenie)

zamieszkały w : **Rypin, ul. Zacisze 5**

kod pocztowy: **87-500 Rypin**

OŚWIADCZAM, ŻE PROJEKT BUDOWLANY

Budowa linii kablowej oświetlenia terenu nN 0,4kV dla w miejscowości Ostrowite gm. Brzuze.

nr ewid. działek 75/36, 75/30, 75/29, 75/28, 75/27, 75/26, 75/25

obręb Ostrowite [0010],

jednostka ewidencyjna Gmina Brzuze 041202_2

Opracowany na rzecz Inwestora:

GMINA BRZUZE

Brzuze 62; 87-517 Brzuze

woj. kujawsko-pomorskie

**ZOSTAŁ OPRACOWANY ZGODNIE Z OBOWIĄZUJĄCYM PRAWEM ORAZ
ZASADAMI WIEDZY TECHNICZNEJ.**

Data złożenia oświadczenia

Czytelny podpis składającego
oświadczenie

25.04.2022 r.

PROES MICHAŁ SZALKOWSKI
ul. Piłsudskiego 3, 87-500 Rypin
tel. 509 467 112 e-mail: proes@op.pl
NIP 892-142-82-99, REGON 362249638
upr. nr POM/0020/PWOE/15

* wymóg art. Ust. 4 Ustawy z dnia 07.07.1994 roku – Prawo Budowlane (Dz. U 2003.207.2016 ze zmianami)

7. Obliczenia techniczne

7.1. Bilans mocy

Moc szczytowa projektowanego oświetlenia – P_s

$$P_s = P \times n \text{ [W]}$$

gdzie:

- $P = 36 \text{ [W]}$ – moc zastosowanego źródła światła,
- $n = 41$ – ilość opraw (proj. 41 szt.),

$$P_{s1} = 30 \times 15 = 450 \text{ [W]}$$

$$P_{s2} = 30 \times 26 = 780 \text{ [W]}$$

$$P_s = P_{s1} + P_{s2} = 1230 \text{ [W]}$$

7.2. Dobór zabezpieczeń

Prąd obciążenia (obliczeniowy) I_o - linii kablowej zasilającej.

$$I_o = \frac{P_s}{U_{Nf} \times \cos \varphi} \text{ [A]}$$

gdz.:

- P_s – moc szczytowa [W],
- U_{Nf} – napięcie znamionowe fazowe [V],
- $\cos \varphi$ – współczynnik mocy,

$$I_o = \frac{780}{230 \times 0,95} = 3,57 \text{ [A]}$$

Prąd rozruchowy – I_r

$$I_r = I_o \times k_r \text{ [A]} - \text{pomijalnie mały}$$

Prąd rozruchowy proj. źródła **LED** – I_r pomijalnie mały

W celu zapewnienia selektywności działania zabezpieczeń dobrano następujące typy zabezpieczeń:

- w szafce sterującej – **wkładki bezpiecznikowe 1xWTNH-00/gG 10A**
- w złączu izolowanym zabudowanym we wnęce każdego słupa – **wkładki bezpiecznikowe typu Do-1/gG 1x2A**

Projektant: mgr inż. Rafał Szarek

Opracowanie: Oświetlenie terenu - Ostrowite dz. nr 75/36, 75/30, 75/29, 75/28, 75/27, 75/26, 75/25 gm. Brzuze
obręb Ostrowite [0010]

7.3. Sprawdzenie skuteczności ochrony od porażeń prądem elektrycznym

Zakłada się wystąpienie zwarcia w punkcie "A" – oprawa oświetlenia LED - projektowana
linia kablowa oświetlenia terenu w m-ci Ostrowite.

Projektant: mgr inż. Rafał Szarek

*Opracowanie: Oświetlenie terenu - Ostrowite dz. nr 75/36, 75/30, 75/29, 75/28, 75/27, 75/26, 75/25 gm. Brzuze
obręb Ostrowite [0010]*

7.4. Sprawdzenie spadków napięcia

*Spadek napięcia z uwzględnieniem projektowanych opraw oświetlenia terenu - pomijalnie
mały.*

Projektant: mgr inż. Rafał Szarek

*Opracowanie: Oświetlenie terenu - Ostrowite dz. nr 75/36, 75/30, 75/29, 75/28, 75/27, 75/26, 75/25 gm. Brzuze
obręb Ostrowite [0010]*

8. Dokumenty prawne dotyczące inwestycji

RRG.6733.25.2021

**DECYZJA
O USTALENIU LOKALIZACJI CELU PUBLICZNEGO**

Na podstawie art. 50 ust 1, art. 51 ust 1 pkt 2, art. 54 ustawy z dnia 27 marca 2003 r. o planowaniu i zagospodarowaniu przestrzennym (Dz.U. z 2021 r. poz. 741) oraz art. 104 i art. 107 ustawy z dnia 14 czerwca 1960 r. Kodeks postępowania administracyjnego (Dz.U. z 2021 r., poz.735) po rozpatrzeniu wniosku złożonego przez **Projektowanie i Nadzory Branża Elektryczna Ex-En Rafał Szarek, ul. Zakole 21, 87 – 400 Golub – Dobrzyń** będącego pełnomocnikiem Gmina Brzuze, Brzuze 62, 87 – 517 Brzuze w sprawie wydania decyzji o ustaleniu lokalizacji inwestycji celu publicznego, o znaczeniu lokalnym, polegającej na **budowie linii kablowej oświetlenia terenu w miejscowości Ostrowite na działkach o numerach ewidencyjnych 75/36, 75/30, 75/29 75/28, 75/27, 75/26, 75/25, obręb ewidencyjny Ostrowite, gmina Brzuze.**

**USTALAM
WARUNKI ZABUDOWY I ZAGOSPODAROWANIA TERENU**

1.Ustalenia dotyczące funkcji zabudowy i zagospodarowania terenu:

1)Funkcja – infrastruktura techniczna,
2)Rodzaj inwestycji - budowa linii kablowej oświetlenia terenu w miejscowości Ostrowite na działkach o numerach ewidencyjnych 75/36, 75/30, 75/29 75/28, 75/27, 75/26, 75/25, obręb ewidencyjny Ostrowite gmina Brzuze

2.Warunki i szczegółowe zasady zagospodarowania terenu oraz jego zabudowy wynikające z przepisów odrębnych:

Przedmiotową inwestycję należy projektować i realizować w sposób umożliwiający spełnienie wymogów wynikających z przepisów:

- 1) Ustawa z dnia 7 lipca 1994 r. Prawo Budowlane (Dz. U. z 2021 r., poz. 2351 z późn. zm.).
- 2) Rozporządzenie Ministra Infrastruktury z dnia 12 kwietnia 2002 r. w sprawie warunków technicznych jakim powinny odpowiadać budynki i ich usytuowanie (Dz.U. z 2019 r., poz. 1065).
- 3) Ustawa z dnia 3 lutego 1995 r. o ochronie gruntów rolnych i leśnych (Dz.U.2021, poz 1326).
- 4) Ustawa z dnia 3 października 2008 r. o udostępnieniu informacji o środowisku i jego ochronie, udziale społeczeństwa w ochronie środowiska oraz ocenach oddziaływania na środowisko (Dz. U. z 2020 r. poz. 283)
- 5) Rozporządzenie Rady Ministrów z dnia 10 września 2019 r. w sprawie przedsięwzięć mogących znacząco oddziaływać na środowisko oraz szczegółowych uwarunkowań związanych z kwalifikowaniem przedsięwzięć do sporządzania raportu o oddziaływaniu na środowisko (Dz. U z 2019 r., poz. 1839)
- 6) Ustawa z dnia 21 marca 1985 r. o drogach publicznych (Dz. U. z 2021, poz ..1376 t.j.).
- 7) Rozporządzenie Ministra Infrastruktury z dnia 26 sierpnia 2003 r. w sprawie sposobu ustalania wymagań dotyczących nowej zabudowy i zagospodarowania terenu w przypadku braku miejscowego planu zagospodarowania przestrzennego (Dz.U. z 2003 r., Nr 164, poz. 1588).

3. Warunki i wymagania dotyczące ochrony i kształtowania ładu przestrzennego

Charakterystyka inwestycji:

- budowa odcinka linii kablowej nN 0,4 kV;
- montaż słupów oświetleniowych stalowych lub aluminiowych;
- montaż opraw oświetleniowych typu LED;
- sterowanie oświetleniem terenu

4. Warunki i wymagania dotyczące ochrony środowiska i zdrowia ludzi:

- 1) Teren wnioskowany nie leży w granicach obszarów ograniczonego użytkowania, osuwania mas ziemnych, terenami zagrożonymi osuwania się mas ziemnych, poza terenami narażonymi na niebezpieczeństwo powodzi oraz obszarów podlegających ochronie z tytułu obowiązujących przepisów o ochronie przyrody.

- 2) Planowane przedsięwzięcie ze względu na rodzaj inwestycji i sposób realizacji nie naruszy obiektów zieleni, stosunków wodnych w rejonie lokalizacji, nie wpłynie negatywnie na istniejący stan środowiska przyrodniczego lub jego wykorzystanie.
- 3) Ustala się realizację powyższej inwestycji w sposób nie powodujący negatywnego wpływu na środowisko, zdrowie i życie ludzi.
- 4) W przypadku występowania kolizji i uszkodzenia melioracji szczegółowych należy je naprawić w uzgodnieniu z zarządcą w sposób zapewniający prawidłowe funkcjonowanie.
- 5) Zgodnie z art. 71. 2. Ustawy z dnia 3 października 2008 r. o udostępnieniu informacji o środowisku i jego ochronie, udziale społeczeństwa w ochronie środowiska oraz ocenach oddziaływania na środowisko (Dz. U z 2018 r. poz. 2081) oraz na podstawie Rozporządzenie Rady Ministrów z dnia 10 września 2019 r. w sprawie przedsięwzięć mogących znacząco oddziaływać na środowisko oraz szczegółowych uwarunkowań związanych z kwalifikowaniem przedsięwzięć do sporządzania raportu o oddziaływaniu na środowisko (Dz. U z 2019 r., poz. 1839) - tego rodzaju **inwestycja** nie wymaga uzyskania decyzji o środowiskowych uwarunkowaniach zgody na realizację przedsięwzięcia tzw. **decyzji o środowiskowych uwarunkowaniach** przed uzyskaniem pozwolenia na budowę.
Uzyskanie decyzji o pozwoleniu na budowę nie będzie wymagać wcześniejszego uzyskania decyzji o środowiskowych uwarunkowaniach zgody na realizację przedsięwzięcia tzw. decyzji o środowiskowych uwarunkowaniach.
- 6) Planowane przedsięwzięcie jest inwestycją liniową, z tego względu zajęcie powierzchni wymienionych powyżej działek wystąpi tylko w miejscach lokalizacji słupów. Teren wymaga wyłączenia gruntów rolnych przez Starostę – zgodnie z ustawą z dnia 3 lutego 1995 r. o ochronie gruntów rolnych i leśnych.

5. Warunki ochrony dziedzictwa kulturowego i zabytków oraz dóbr kultury współczesnej:

- 1) Nieruchomość położona jest poza obszarami prawnie chronionymi w rozumieniu ustawy o ochronie zabytków i opiece nad zabytkami (Dz.U.2021.710 t.j.).
- 2) W przypadku odkrycia w trakcie prowadzenia robót budowlanych lub ziemnych przedmiotu, co do którego istnieje przypuszczenie, iż jest on zabytkiem, należy wstrzymać wszystkie roboty mogące uszkodzić lub zniszczyć odkryty przedmiot, zabezpieczyć przy użyciu dostępnych środków, ten przedmiot i miejsce jego odkrycia i niezwłocznie zawiadomić o tym Wojewódzkiego Konserwatora Zabytków, a jeśli nie jest to możliwe to Wójta Gminy Brzuze zgodnie z art. 32 ust. 1 ustawy z dnia 23 lipca 2003 r. o ochronie zabytków i opiece nad zabytkami (Dz.U.2021.710 t.j.).

6. Warunki obsługi w zakresie komunikacji:

- 1) Eksploatacja linii nie wymaga stałej obsługi w zakresie komunikacji, tylko w trakcie realizacji inwestycji oraz w zależności od potrzeb (awarie, konserwacja).
- 2) Dostęp do planowanej inwestycji z istniejących dróg publicznych.

7. Warunki obsługi w zakresie infrastruktury technicznej:

- 1) Zapotrzebowanie w wodę - nie dotyczy;
- 2) Zapotrzebowanie w energię elektryczną – z przyłącza energetycznego na warunkach gestora sieci,
- 3) Nieczystości płynne – nie dotyczy;
- 4) Odprowadzenie wód deszczowych - nie dotyczy
- 5) Odpady komunalne stałe – nie dotyczy.
- 6) Ogrzewanie budynku – nie dotyczy.
- 7) Od istniejących mediów infrastruktury technicznej zachować normatywne odległości a w przypadku ewentualnych kolizji z planowanym zamierzeniem inwestycyjnym, dopuszcza się przebudowę poza teren inwestycji za zgodą i na warunkach gestorów sieci.

8. Linia zabudowy:

Nie dotyczy.

9. Wymagania dotyczące ochrony osób trzecich:

- 1) Inwestycję należy projektować z uwzględnieniem art. 5 ustawy z dnia 7 lipca 1994 r. Prawo budowlane oraz przepisów szczegółowych zapewniających ochronę interesów osób trzecich:
 - a) dostęp do drogi publicznej;
 - b) możliwość korzystania z wody;
 - c) dostęp do światła dziennego do pomieszczeń przeznaczonych na pobyt ludzi;

- d) ochrona przed uciążliwościami powodowanymi przez hałas, wibracje, zakłócenia elektryczne i promieniowanie;
- e) ochrona przed zanieczyszczeniem powietrza, wody i gleby;
- 2) Inwestor powinien przy wykonywaniu swego prawa powstrzymać się od działań, które mogłyby zakłócać korzystanie z nieruchomości sąsiednich ponad przeciętną miarę wynikającą ze społeczno – gospodarczego przeznaczenia nieruchomości i stosunków miejscowych.
- 3) Należy stosować takie rozwiązania techniczne, technologiczne i organizacyjne, które maksymalnie wyeliminują oddziaływanie na środowisko poza teren do którego inwestor posiada tytuł prawny.
- 4) Planowana inwestycja powinna być zgodna z warunkami technicznymi i przepisami BHP oraz spełniać wymagania dotyczące bezpieczeństwa pożarowego, bezpieczeństwa konstrukcji, bezpieczeństwa użytkowania oraz ochrony środowiska.
- 5) Inwestycję należy projektować i realizować w sposób zapewniający spełnienie wymagań dotyczących poszanowania uzasadnionych interesów osób trzecich występujących w obszarze oddziaływania projektowanego obiektu.
- 6) Robót ziemnych nie wolno wykonywać w taki sposób, żeby groziło to nieruchomością sąsiednim utratą oparcia zgodnie z art. 147 ustawy z dnia 23 kwietnia 1964 r. Kodeks cywilny (tekst jednolity Dz. U. z 2018 r. poz. 1025 z późn. zm.).

10. Linie rozgraniczające teren inwestycji

Linie rozgraniczające teren inwestycji zaznaczono na mapie w skali 1:500 stanowiącej załącznik do niniejszej decyzji.

11. Wyniki analizy funkcji oraz cech zabudowy i zagospodarowania terenu

Wyniki analizy funkcji oraz cech zabudowy i zagospodarowania terenu w zakresie warunków, o których mowa w art. 61 ust. 1 – 5 ustawy z dnia 27 marca 2003 r. o planowaniu i zagospodarowaniu przestrzennym zawiera załącznik do decyzji.

12. Inne warunki i zalecenia:

Projekt budowlany należy opracować na aktualnej mapie do celów projektowych tj. mapie geodezyjnej w skali 1:500 lub 1:1000 zgodnie z przepisami ustawy z dnia 7 lipca 1994 r. Prawo Budowlane, przepisami wykonawczymi od tego prawa i warunkami opiniującymi z jednostek administracji państwowej oraz uzyskać wynikające z przepisów szczególnych wymagane zezwolenia i uzgodnienia projektu budowlanego

13. Okres ważności decyzji:

Niniejsza decyzja jest ważna **na czas nieokreślony**

UZASADNIENIE

Projektowanie i Nadzory Branża Elektryczna Ex-En Rafał Szarek, ul. Zakole 21, 87 – 400 Golub – Dobrzyń będącego pełnomocnikiem Gmina Brzuze, Brzuze 62, 87 – 517 Brzuze wystąpił z wnioskiem w sprawie wydania decyzji o ustaleniu lokalizacji inwestycji celu publicznego, o znaczeniu lokalnym polegającej na **budowie linii kablowej oświetlenia terenu w miejscowości Ostrowite na działkach o numerach ewidencyjnych 75/36, 75/30, 75/29, 75/28, 75/27, 75/26, 75/25 obręb ewidencyjny Ostrowite, gmina Brzuze.**

Inwestycja zaliczona została do inwestycji celu publicznego

Zgodnie z art. 61 & 4 Kodeksu Postępowania Administracyjnego oraz art. 53 ust. 1 ustawy z dnia 27 marca 2003 r. o planowaniu i zagospodarowaniu przestrzennym Organ pierwszej instancji wszczął postępowanie administracyjne o czym zawiadomił strony pismem oraz przez obwieszczenie umożliwiając zapoznanie się z aktami sprawy

Wywieszono na tablicy ogłoszeń w Urzędzie Gminy Brzuze w dniu 22.12.2021 r.

Zdjęto z tablicy ogłoszeń w Urzędzie Gminy Brzuze w dniu 04.01.2022 r.

1. Nieruchomość położona jest w obszarze nie posiadającym miejscowego planu zagospodarowania przestrzennego, w związku z czym określenie sposobów zagospodarowania i warunków zabudowy terenu następuje w drodze decyzji o warunkach zabudowy i zagospodarowania terenu – ustawa z dnia 27 marca 2003 r. o planowaniu i zagospodarowaniu przestrzennym (Dz. U. z 2021, poz. 741).

2. Tok formalno - prawny przeprowadzono zgodnie z ustawą z dnia 27 marca 2003 r. o planowaniu i zagospodarowaniu przestrzennym.
3. Teren, na którym Inwestor zamierza realizować swoje zamierzenie nie jest objęty miejscowym planem zagospodarowania przestrzennego oraz strefami ochronnymi ustalonymi na podstawie przepisów szczególnych. Przed utratą mocy miejscowego planu zagospodarowania przestrzennego gminy Brzuze, Rada Gminy Brzuze uchwaliła „Studium uwarunkowań i kierunków zagospodarowania przestrzennego gminy Brzuze”.
4. Decyzja ustalająca warunki zabudowy ma charakter promesy uprawniającej do uzyskania pozwolenia na budowę na warunkach w niej określonych, ale dopiero wówczas, gdy spełnione zostaną warunki przewidziane w przepisach ustawy Prawo Budowlane.
5. W orzeczeniu wydanej decyzji zawarto warunek nakładający obowiązek projektowania inwestycji – obiektów i urządzeń – z uwzględnieniem art. 5 Ustawy z dnia 7 lipca 1994 r. Prawo Budowlane (Dz. U. z 2021 r., poz. 2351 z późn. zm.) oraz przepisów szczególnych. W tym pojęciu zawierają się również przepisy wykonawcze do tej ustawy.
6. Zgodnie z § 12 Rozporządzenia Ministra Infrastruktury z dnia 12 kwietnia 2002 r. w sprawie warunków technicznych, jakim powinny odpowiadać budynki i ich usytuowanie oraz w oparciu o przepisy w zakresie ochrony środowiska - istnieje możliwość lokalizacji przedmiotowej inwestycji na terenie wskazanym przez Inwestora. Spełnienie tych wymogów podlega badaniu w postępowaniu o wydanie decyzji pozwolenia na budowę.
7. *Analizę warunków i zasad zagospodarowania terenu oraz jego zabudowy, wynikających z przepisów odrębnych oraz analizę stanu faktycznego i prawnego terenu, na którym przewiduje się realizację inwestycji (art. 53 ust. 3 ustawy o planowaniu i zagospodarowaniu przestrzennym)* przeprowadzono w oparciu o następujące materiały: wniosek inwestora wraz z mapą w skali 1:1000 obejmującą wnioskowany teren, mapa ewidencji gruntów w skali 1:5000, mapy glebowo - rolnicze w skali 1:5000, miejscowy plan zagospodarowania przestrzennego gminy Brzuze - który utracił ważność z końcem 2003 r., Studium uwarunkowań i kierunków zagospodarowania przestrzennego gminy Brzuze - wizja terenu.
8. Zgodnie z art. 71. 2. Ustawy z dnia 3 października 2008 r. o udostępnieniu informacji o środowisku i jego ochronie, udziale społeczeństwa w ochronie środowiska oraz ocenach oddziaływania na środowisko (Dz. U. z 2018 r. poz. 2081 oraz z 2019 r. poz. 630, 1501, 1589, 1712 i 1815) oraz na podstawie Rozporządzenia Rady Ministrów z dnia 10 września 2019 r. w sprawie przedsięwzięć mogących znacząco oddziaływać na środowisko oraz szczegółowych uwarunkowań związanych z kwalifikowaniem przedsięwzięć do sporządzania raportu o oddziaływaniu na środowisko tego rodzaju inwestycja nie wymaga uzyskania decyzji o środowiskowych uwarunkowaniach zgody na realizację przedsięwzięcia tzw. decyzji o środowiskowych uwarunkowaniach przed uzyskaniem pozwolenia na budowę.
9. Realizacja zamierzenia nie będzie miała również negatywnego wpływu na kształtowanie ładu przestrzennego.
10. Planowane przedsięwzięcie położone jest poza:
 - a) obszarami wodno – błotnymi oraz innymi obszarami o płytkim zaleganiu wód podziemnych obszarami wybrzeży, obszarami górskimi lub leśnymi,
 - b) obszarami objętymi ochroną w tym strefami ochronnymi ujęć wody oraz
 - c) obszarami ochronnymi zbiorników wód śródlądowych,
 - d) obszarami wymagającymi specjalnej ochrony ze względu na występowanie gatunków roślin i zwierząt oraz ich siedlisk i siedlisk przyrodniczych objętych ochroną, w tym obszarami sieci Natura 2000 oraz objętymi pozostałymi formami ochrony przyrody,
 - e) obszarami , na których standardy jakości środowiska zostały przekroczone,
 - f) obszarami o krajobrazie mającym znaczenie historyczne, kulturowe lub archeologiczne,
 - g) obszarami o znacznej gęstości zaludnienia,
 - h) obszarami przylegającymi do jezior,
 - i) obszarami ochrony uzdrowiskowej,
11. Planowane przedsięwzięcie położone jest poza obszarami górniczymi, terenami zagrożonymi osuwania się mas ziemnych oraz poza terenami narażonymi na niebezpieczeństwo powodzi.
12. W bezpośrednim zasięgu oddziaływania nie występują obszary podlegające przepisom o ochronie

przyrody (Dz.U.2021r., poz. 1098).

13. Miejsce lokalizacji znajduje się poza zasięgiem obiektów, obszarów chronionych w rozumieniu ustawy o ochronie zabytków i opiece nad zabytkami, w tym stanowisk archeologicznych zidentyfikowanych w Studium uwarunkowań i kierunków zagospodarowania przestrzennego gminy Brzuze.
14. W trakcie postępowania nie wpłynęły wnioski ani uwagi, które miałyby wpływ na redakcję niniejszej decyzji.
15. Projekt decyzji został sporządzony przez osobę wpisaną na listę Okręgowej Izby Urbanistów.
16. W związku z powyższymi ustaleniami okoliczności faktycznych i prawnych w przedmiotowej sprawie nie można odmówić wydania decyzji o warunkach zabudowy, w związku z tym orzeczono jak w sentencji.

UZGODNIENIA

1. Teren, na którym ma być realizowana inwestycja w dotychczas obowiązującym miejscowym planie zagospodarowania przestrzennego gminy Brzuze nie był przeznaczony na inwestycje celu publicznego, o których mowa w art. 39 ust. 3 pkt 3 i art. 48 ustawy o planowaniu i zagospodarowaniu przestrzennym tj. inwestycji celu publicznego o znaczeniu ponadlokalnym (krajowym, wojewódzkim i powiatowym); w związku z tym nie zachodzi potrzeba uzgodnień z art. 53 ust. 4 pkt 10 ustawy o planowaniu i zagospodarowaniu przestrzennym w zakresie zadań rządowych albo samorządowych.
2. Zgodnie z art. 53 ust. 4 pkt 6 ustawy o planowaniu i zagospodarowaniu przestrzennym wydanie decyzji o warunkach zabudowy poprzedzone zostało uzgodnieniem z:
 - Starostą Rypińskim – Postanowienie z dnia 31.01.2022 r., nr GiK.6123.34.2022.KB
 - Państwowe Gospodarstwo Wodne – Uzgodniono na podstawie art. 53 ust. 4 i 5 ustawy o planowaniu i zagospodarowaniu przestrzennym.
3. Zgodnie z art. 53 ust.4 pkt 9 ustawy z dnia 27 marca 2003 r. o planowaniu i zagospodarowaniu przestrzennym wydanie decyzji o warunkach zabudowy poprzedzone zostało z właściwym zarządcą drogi - w odniesieniu do obszarów przyległych do pasa drogowego z:
 - Zarządem Dróg Wojewódzkich, Rejon Dróg Wojewódzkich w Wąbrzeźnie – Postanowienie z dnia 27.01.2022 nr ZDW.RDW.4.12b.509.12.2022

Biorąc powyższe pod uwagę orzeczono ustalić warunki zabudowy i zagospodarowania terenu dla zamierzonej inwestycji.

POUCZENIE

Od niniejszej decyzji służy odwołanie do Samorządowego Kolegium Odwoławczego we Włocławku za pośrednictwem organu, który wydał decyzję w terminie 14 dni od dnia jej doręczenia.

W trakcie biegu terminu do wniesienia odwołania strona może zrzec się prawa do wniesienia odwołania wobec organu administracji publicznej, który wydał decyzję. Z dniem doręczenia organowi administracji publicznej oświadczenia o zrzeczeniu się prawa do wniesienia odwołania przez ostatnią ze stron postępowania, decyzja staje się ostateczna i prawomocna, co oznacza, iż decyzja podlega natychmiastowemu wykonaniu i brak jest możliwości zaskarżenia decyzji do Wojewódzkiego Sądu Administracyjnego. Nie jest możliwe skuteczne cofnięcie oświadczenia o zrzeczeniu się prawa do wniesienia odwołania.

Jeżeli niniejsza decyzja została wydana z naruszeniem przepisów postępowania, a konieczny do wyjaśnienia zakres sprawy ma istotny wpływ na jej rozstrzygnięcie, na zgodny wniosek wszystkich stron zawarty w odwołaniu, organ odwoławczy przeprowadza postępowanie wyjaśniające w zakresie niezbędnym do rozstrzygnięcia sprawy. Organ odwoławczy przeprowadza postępowanie wyjaśniające także wówczas, gdy jedna ze stron zawarła w odwołaniu wniosek o przeprowadzenie przez organ odwoławczy postępowania wyjaśniającego w zakresie niezbędnym do rozstrzygnięcia sprawy, a pozostałe strony wyraziły na to zgodę w terminie czternastu dni od dnia doręczenia im zawiadomienia o wniesieniu odwołania, zawierającego wniosek o przeprowadzenie przez organ odwoławczy postępowania wyjaśniającego w zakresie niezbędnym do rozstrzygnięcia sprawy

Przygotowała:
mgr Małgorzata Sobotka
uprawnienia urbanistyczne nr 13/OKK/2003
Izba Urbanistów Nr G-172/2003

Załączniki:

1. Mapowy w skali 1:1000.

Otrzymują:

1. Projektowanie i Nadzory Branża Elektryczna Ex-En Rafał Szarek.

2. A/a.



Z up. WÓJTA
Agata Ciechanowska
Sełtarn Gminy

Projektant: mgr inż. Rafał Szarek

*Opracowanie: Oświetlenie terenu - Ostrowite dz. nr 75/36, 75/30, 75/29, 75/28, 75/27, 75/26, 75/25 gm. Brzuze
obręb Ostrowite [0010]*

9. Rysunki



<p>MAPIA DO CELOW PROJEKTOWYCH</p>	
<p><u>Opisane w tabeli są wszystkie prace projektowe</u> (zob. str. 2 i 3, 2021)</p>	
<p>nazwa i adres adres/750</p>	<p>nazwa i adres Białystok 01-111 ul. GRZYBOWA 15-005</p>
<p>tytuł oprac. 1/2021</p>	<p>tytuł projekt</p>
<p>nr doch.</p>	<p>tytuł projekt</p>
<p>oprac. przez:</p>	<p>oprac. przez:</p>
<p>nazwa i adres wykonawcy</p>	<p>nazwa i adres wykonawcy</p>
<p>data mapy</p>	<p>data mapy</p>

Projektant: mgr inż. Rafał Szarek

*Opracowanie: Oświetlenie terenu - Ostrowite dz. nr 75/36, 75/30, 75/29, 75/28, 75/27, 75/26, 75/25 gm. Brzuze
obręb Ostrowite [0010]*

10. Załączniki



KUJAWSKO
POMORSKA
OKRĘGOWA
I Z B A
INŻYNIERÓW
BUDOWNICTWA
OKRĘGOWA KOMISJA KWALIFIKACYJNA

Sygn. akt: KUPOIIB/KK-0054-0062/08

Bydgoszcz, dnia 10 grudnia 2008 r.

DECYZJA

Na podstawie art. 24 ust. 1 pkt 2 ustawy z dnia 15 grudnia 2000 r. o samorządach zawodowych architektów, inżynierów budownictwa oraz urbanistów (Dz. U. z 2001 r. Nr 5, poz. 42, z późn. zm.), art. 13 ust. 1 pkt 1 i ust. 2, art. 14 ust. 1 pkt 5 i ust. 3 pkt 1 ustawy z dnia 7 lipca 1994 r. Prawo budowlane (Dz. U. z 2006 r. Nr 156, poz. 1118, z późn. zm.) w związku z art. 5 ustawy z dnia 28 lipca 2005 r. o zmianie ustawy – Prawo budowlane oraz o zmianie niektórych innych ustaw (Dz. U. z 2005 r. Nr 163, poz. 1364) oraz § 12 pkt 1 rozporządzenia Ministra Infrastruktury z dnia 18 maja 2005 r. w sprawie samodzielnych funkcji technicznych w budownictwie (Dz. U. Nr 96, poz. 817) w związku z art. 104 Kodeksu postępowania administracyjnego (Dz. U. z 2000 r. Nr 98, poz. 1071, z późn. zm.)

**Okręgowa Komisja Kwalifikacyjna
n a d a j e**

Panu Rafałowi Szarek
inżynierowi o kierunku elektrotechnika
urodzonemu dnia

UPRAWNIENIA BUDOWLANE

numer ewidencyjny KUP/0165/POOE/08

**do projektowania bez ograniczeń
w specjalności instalacyjnej w zakresie sieci, instalacji i urządzeń
elektrycznych i elektroenergetycznych**

UZASADNIENIE

W związku z uwzględnieniem w całości żądania strony, na podstawie art. 107 § 4 K.p.a. odstępuje się od uzasadnienia decyzji. Zakres nadanych uprawnień budowlanych wskazano na odwołanie decyzji.

Pouczenie

Od niniejszej decyzji służy odwołanie do Krajowej Komisji Kwalifikacyjnej Polskiej Izby Inżynierów Budownictwa w Warszawie, za pośrednictwem Okręgowej Komisji Kwalifikacyjnej KUPOIIB w Bydgoszczy w terminie 14 dni od dnia jej doręczenia.

**Skład Orzekający
Okręgowej Komisji Kwalifikacyjnej**

mgr inż. Witold Przybylski

mgr inż. Andrzej Mańkowski

inż. Franciszek Szypliński

Otrzymują:
1.

2. Okręgowa Rada Izby
3. Główny Inspektor
Nadzoru Budowlanego
4. a/a

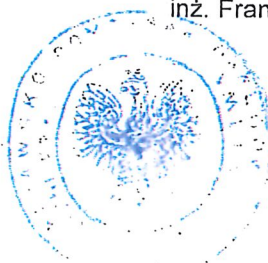

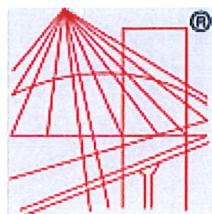

P O L S K A
I Z B A
INŻYNIERÓW
BUDOWNICTWA

Zaświadczenie

o numerze weryfikacyjnym:

KUP-EA7-ED7-ZG2 *

Pan Rafał Szarek o numerze ewidencyjnym KUP/IE/0104/09
adres zamieszkania ul. Zakole 21, 87-400 Golub-Dobrzyń
jest członkiem Kujawsko-Pomorskiej Okręgowej Izby Inżynierów Budownictwa i posiada
wymagane ubezpieczenie od odpowiedzialności cywilnej.
Niniejsze zaświadczenie jest ważne do dnia 2023-03-31.

Zaświadczenie zostało wygenerowane elektronicznie i opatrzone bezpiecznym podpisem elektronicznym
weryfikowanym przy pomocy ważnego kwalifikowanego certyfikatu w dniu 2022-03-03 roku przez:

Renata Staszak, Przewodniczący Rady Kujawsko-Pomorskiej Okręgowej Izby Inżynierów Budownictwa.

(Zgodnie art. 5 ust 2 ustawy z dnia 18 września 2001 r. o podpisie elektronicznym (Dz. U. 2001 Nr 130 poz. 1450) dane w postaci elektronicznej opatrzone bezpiecznym podpisem elektronicznym weryfikowanym przy pomocy ważnego kwalifikowanego certyfikatu są równoważne pod względem skutków prawnych dokumentom opatrzonym podpisami własnoręcznymi.)

* Weryfikację poprawności danych w niniejszym zaświadczeniu można sprawdzić za pomocą numeru weryfikacyjnego zaświadczenia na stronie Polskiej Izby Inżynierów Budownictwa www.piib.org.pl lub kontaktując się z biurem właściwej Okręgowej Izby Inżynierów Budownictwa.

Gdańsk, dnia 23 czerwca 2015 r.

sygn. akt. 21/POM/OKK/15

DECYZJA

Na podstawie art. 24 ust.1 pkt 2 ustawy z dnia 15 grudnia 2000 r. o samorządach zawodowych architektów oraz inżynierów budownictwa (t. j. Dz. U. z 2014 r. poz. 1946 ze zm.) i art. 12 ust. 2, ust. 3 i ust. 4c pkt 3, art. 14 ust. 1 pkt 4c ustawy z dnia 7 lipca 1994 r. Prawo budowlane (t. j. Dz. U. z 2013 r. poz. 1409 ze zm.) oraz § 10 i § 14 ust. 5 rozporządzenia Ministra Infrastruktury i Rozwoju z dnia 11 września 2014 r. w sprawie samodzielnych funkcji technicznych w budownictwie (Dz. U. z 2014 r. poz. 1278) i art. 104 ustawy z dnia 14 czerwca 1960 r. Kodeks postępowania administracyjnego (t. j. Dz. U. z 2013 r., poz. 267 ze zm.), po ustaleniu, że spełnione zostały warunki w zakresie przygotowania zawodowego oraz po złożeniu egzaminu na uprawnienia budowlane z wynikiem pozytywnym,

**Okręgowa Komisja Kwalifikacyjna
Pomorskiej Okręgowej Izby Inżynierów Budownictwa**
stwierdza, że:

Pan MICHAŁ SZALKOWSKI
magister inżynier elektrotechniki
urodzony dnia 15.01.1987 r. w Rypinie

otrzymuje

UPRAWNIENIA BUDOWLANE
numer ewidencyjny: POM/0020/PWOE/15

**do projektowania i kierowania robotami budowlanymi bez ograniczeń
w specjalności instalacyjnej w zakresie sieci, instalacji i urządzeń
elektrycznych i elektroenergetycznych**

UZASADNIENIE

W związku z uwzględnieniem w całości żądania strony, na podstawie art. 107 § 4 K.p.a. odstępuje się od uzasadnienia decyzji. Zakres nadanych uprawnień budowlanych wskazano na odwrocie decyzji.

Pan Michał Szalkowski upoważniony jest:

I. Na podstawie art. 12 ust.1 pkt 1-5, art. 13 ust. 3 i 4 ustawy Prawo budowlane (t. j. Dz. U. z 2013 r., poz. 1409 ze zm.), w specjalności instalacyjnej w zakresie sieci, instalacji i urządzeń elektrycznych i elektroenergetycznych, bez ograniczeń do:

- a) projektowania, sprawdzania projektów architektoniczno-budowlanych i sprawowania nadzoru autorskiego,
- b) kierowania budową lub innymi robotami budowlanymi,
- c) kierowania wytwarzaniem konstrukcyjnych elementów budowlanych oraz nadzoru i kontroli technicznej wytwarzania tych elementów,
- d) wykonywania nadzoru inwestorskiego,
- e) sprawowania kontroli technicznej utrzymania obiektów budowlanych.

II. Na podstawie § 10 i § 14 ust. 5 rozporządzenia Ministra Infrastruktury i Rozwoju z dnia 11 września 2014 r. w sprawie samodzielnych funkcji technicznych w budownictwie (Dz. U. z 2014 r. poz. 1278) uprawnienia niniejsze uprawniają do:

- 1) sporządzania projektu zagospodarowania działki lub terenu, w zakresie specjalności niniejszych uprawnień,
- 2) do projektowania obiektu budowlanego i kierowania robotami budowlanymi związanymi z obiektem budowlanym, takim jak: sieci, instalacje i urządzenia elektryczne i elektroenergetyczne, w tym kolejowe, trolejbusowe i tramwajowe sieci trakcyjne, sieci trakcyjne metra, wraz instalacjami i urządzeniami technicznymi zasilania, w tym kolejowej, trolejbusowej i tramwajowej sieci trakcyjnej, sieci trakcyjne metra oraz elektrycznego ogrzewania rozjazdów.

Pouczenie

Od niniejszej decyzji służy odwołanie do Krajowej Komisji Kwalifikacyjnej Polskiej Izby Inżynierów Budownictwa w Warszawie, za pośrednictwem Okręgowej Komisji Kwalifikacyjnej Pomorskiej Okręgowej Izby Inżynierów Budownictwa w terminie 14 dni od daty jej doręczenia.

Skład orzekający Okręgowej Komisji Kwalifikacyjnej:



PRZEWODNICZĄCY
Okręgowej Komisji Kwalifikacyjnej

Niedostatki
dr inż. Leszek Niedostatkiwicz

WICEPRZEWODNICZĄCY
Okręgowej Komisji Kwalifikacyjnej

Wesołowski
dr inż. Marek Wesołowski

CZŁONEK
Okręgowej Komisji Kwalifikacyjnej

Malinowski
mgr inż. Maciej Malinowski

Otrzymują:

1. Pan Michał Szalkowski
80-464 Gdańsk, ul. Leszczyńskich 3/108
2. Okręgowa Rada Izby
3. Główny Inspektor Nadzoru Budowlanego
4. aa

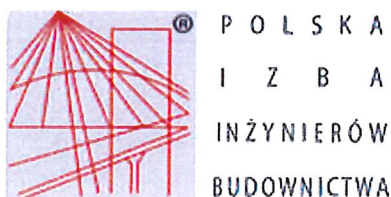

Zaświadczenie

o numerze weryfikacyjnym:

POM-IKX-AW8-Y2K *

Pan Michał Szalkowski o numerze ewidencyjnym POM/IE/0198/15

adres zamieszkania [REDACTED]

jest członkiem Pomorskiej Okręgowej Izby Inżynierów Budownictwa i posiada wymagane ubezpieczenie od odpowiedzialności cywilnej.

Niniejsze zaświadczenie jest ważne od 2021-09-01 do 2022-08-31.

Zaświadczenie zostało wygenerowane elektronicznie i opatrzone bezpiecznym podpisem elektronicznym weryfikowanym przy pomocy ważnego kwalifikowanego certyfikatu w dniu 2021-08-25 12:26:44 roku przez:

Franciszek Rogowicz, Przewodniczący Rady Pomorskiej Okręgowej Izby Inżynierów Budownictwa.

(Zgodnie art. 5 ust 2 ustawy z dnia 18 września 2001 r. o podpisie elektronicznym (Dz. U. 2001 Nr 130 poz. 1450) dane w postaci elektronicznej opatrzone bezpiecznym podpisem elektronicznym weryfikowanym przy pomocy ważnego kwalifikowanego certyfikatu są równoważne pod względem skutków prawnych dokumentom opatrzonym podpisami własnoręcznymi.)

* Weryfikację poprawności danych w niniejszym zaświadczeniu można sprawdzić za pomocą numeru weryfikacyjnego zaświadczenia na stronie Polskiej Izby Inżynierów Budownictwa www.piiib.org.pl lub kontaktując się z biurem właściwej Okręgowej Izby Inżynierów Budownictwa.