

EGZ. NR 1
ORYGINALNY

PROJEKTOWANIE I NADZÓR BUDOWLANY – BRANŻA ELEKTRYCZNA
Waldemar Matysiak 12-100 SZCZYTNO Nowe Gizewo 2E
REGON: 510351118 NIP: 745-103-15-78

OBIEKT: Budowa napowietrznej linii oświetlenia drogowego w msc. Kobyłocha
gm. Szczytno

INWESTOR: Gmina Szczytno, 12-100 Szczytno ul. Łomżyńska 3

LOKALIZACJA INWESTYCJI: nieruchomości nr: 20, 20/18, 37/1 obręb geodezyjny 6
Kobyłocha gm. Szczytno

KATEGORIA OBIEKTU: XXVI

PROJEKT BUDOWLANY BRANŻY ELEKTRYCZNEJ

ZAKRES INWESTYCJI :

- budowa napowietrznej linii oświetleniowej

PROJEKTANT :

mgr inż. Waldemar Matysiak
upraw. bud. do projektowania i kierowania
robotami budowlanymi w zakresie
sieci elektrycznych Nr 53/92/OL

SPRAWDZIŁ:

mgr inż. Robert Dworzak
Uprawnienia Budowlane do projektowania i kierowania
robotami budowlanymi bez ograniczeń w specjalności
Instalacyjnej w zakresie siecl. instalacji
i urządzeń elektrycznych i elektroenergetycznych
nr ewid.: POM/0186/PWOE/13

październik 2017

OŚWIADCZENIE

Po zapoznaniu się z przepisami ustawy z dnia 07 lipca 1994 r. –Prawo Budowlane (jednolity tekst z 2003 r Dz. U. Nr 207, poz.2016, z późniejszymi zmianami) , zgodnie z art.20 ust.4 tej ustawy, oświadczam, że Projekt Budowlany: „Budowa napowietrznej linii oświetlenia drogowego w msc. Kobyłocha gmina Szczytno” - sporządzony został zgodnie z obowiązującymi przepisami oraz zasadami wiedzy technicznej.

Nowe Gizewo dn.23.10.2017 r.

Projektant:

mgr inż. *Waldemar Matysiek*
upraw. bud. do projektowania i kierowania
robotami budowlanymi w zakresie
sieci elektrycznych Nr 53/92/OL

Sprawdzający:

mgr inż. Robert Dwurznik
Uprawnienia Budowlane do projektowania i kierowania
robotami budowlanymi bez ograniczeń w specjalności
Instalacyjnej w zakresie sieci, instalacji
i urządzeń elektrycznych i elektroenergetycznych
nr ewid.: POM/0186/PWOE/13

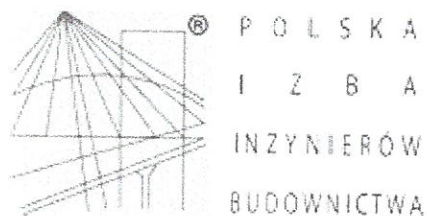

Zaświadczenie

o numerze weryfikacyjnym:

WAM-6QN-RGR-QTK *

Pan Waldemar Matysiak o numerze ewidencyjnym WAM/IE/1663/01
adres zamieszkania m. Nowe Gizewo 2 E, 12-100 Szczytno
jest członkiem Warmińsko-Mazurskiej Okręgowej Izby Inżynierów Budownictwa i posiada
wymagane ubezpieczenie od odpowiedzialności cywilnej.
Niniejsze zaświadczenie jest ważne do dnia 2017-12-31.

Zaświadczenie zostało wygenerowane elektronicznie i opatrzone bezpiecznym podpisem elektronicznym
weryfikowanym przy pomocy ważnego kwalifikowanego certyfikatu w dniu 2016-12-02 roku przez:

Mariusz Dobrzeniecki, Przewodniczący Rady Warmińsko-Mazurskiej Okręgowej Izby Inżynierów Budownictwa.

(Zgodnie art. 5 ust 2 ustawy z dnia 18 września 2001 r. o podpisie elektronicznym (Dz. U. 2001 Nr 130 poz. 1450) dane w postaci
elektronicznej opatrzone bezpiecznym podpisem elektronicznym weryfikowanym przy pomocy ważnego kwalifikowanego certyfikatu są
równoważne pod względem skutków prawnych dokumentom opatrzonym podpisami własnoręcznymi.)

Waldemar Matysiak
mgr inż. Waldemar Matysiak
upraw. bud. do projektowania i kierowania
robotami bez ograniczeń w zakresie
sieci elektrycznych Nr 53/92/OL

* Weryfikację poprawności danych w niniejszym zaświadczeniu można sprawdzić za pomocą numeru weryfikacyjnego zaświadczenia na
stronie Polskiej Izby Inżynierów Budownictwa www.piib.org.pl lub kontaktując się z biurem właściwej Okręgowej Izby Inżynierów
Budownictwa.

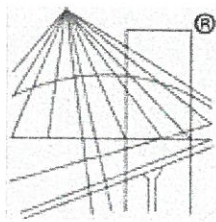

o numerze weryfikacyjnym:

POM-CPG-1JA-724 *

adres zamieszkania ul. Kartuska 40/10, 80-104 Gdańsk

jest członkiem Pomorskiej Okręgowej Izby Inżynierów Budownictwa i posiada wymagane ubezpieczenie od odpowiedzialności cywilnej.

Niniejsze zaświadczenie jest ważne od 2017-03-01 do 2018-02-28.

Zaświadczenie zostało wygenerowane elektronicznie i opatrzone bezpiecznym podpisem elektronicznym weryfikowanym przy pomocy ważnego kwalifikowanego certyfikatu w dniu 2017-02-16 roku przez:

Franciszek Rogowicz, Przewodniczący Rady Pomorskiej Okręgowej Izby Inżynierów Budownictwa.

(Zgodnie art. 5 ust 2 ustawy z dnia 18 września 2001 r. o podpisie elektronicznym (Dz. U. 2001 Nr 130 poz. 1450) dane w postaci elektronicznej opatrzone bezpiecznym podpisem elektronicznym weryfikowanym przy pomocy ważnego kwalifikowanego certyfikatu są równoważne pod względem skutków prawnych dokumentom opatrzonym podpisami własnoręcznymi.)

mgr inż. Waldemar Matysiek
upr. bud. do projektowania i kierowania
robotami bez ograniczeń w zakresie
sieci elektrycznych Nr 53/92/OL

* Weryfikację poprawności danych w niniejszym zaświadczeniu można sprawdzić za pomocą numeru weryfikacyjnego zaświadczenia na stronie Polskiej Izby Inżynierów Budownictwa www.piib.org.pl lub kontaktując się z biurem właściwej Okręgowej Izby Inżynierów Budownictwa.

URZĄD WOJEWÓDZKI
w Olsztynie
Wydział Urbanistyczny, Architektury
i Nadzoru Budowlanego
0514819
Olsztyn

Olsztyn, dnia 24 lutego 1992 r.

Nr 53/92/OL

DECYZJA O STWIERDZENIU PRZYGOTOWANIA ZAWODOWEGO
do pełnienia samodzielnych funkcji technicznych w budownictwie

Na podstawie § 2 ust.1, § 5 ust.1, § 7 i § 13 ust. 1 pkt. 4 lit. d

rozporządzenia Ministra Gospodarki Terenowej i Ochrony Środowiska z dnia 20 lutego 1975 r. w sprawie samodzielnych funkcji technicznych w budownictwie (Dz. Ustaw Nr 8, poz. 46) stwierdza się, że

Obywatelka: Waldemar Antoni Matysiak
(imię i nazwisko)

magister inżynier elektryk

(tytuł naukowy -- zawodowy)

urodzony a) dnia 10 maja 1953 r. w Szczytnie

posiada przygotowanie zawodowe upoważniające do wykonywania samodzielnej funkcji

projektanta oraz kierownika budowy i robót

(rodzaj funkcji)

w specjalności instalacyjno-inżynieryjnej

(rodzaj specjalności techniczno-budowlanej)

w zakresie sieci elektrycznych

(specjalizacja zawodowa)

Gdańsk, 27 grudnia 2013 r.

Syg. akt 202/POM/OKK/13

DECYZJA

Na podstawie art. 24 ust.1 pkt 2 ustawy z dnia 15 grudnia 2000 r. o samorządach zawodowych architektów, inżynierów budownictwa oraz urbanistów /t.j. Dz. U. z 2013 r. poz. 932/, art. 12 ust. 3, **art.13 ust.1 pkt 1 i 2**, art. 14 ust. 1 pkt 5 ustawy z dnia 07 lipca 1994 r. Prawo budowlane /t.j. Dz. U. z 2013 r. poz. 1409/, § 6 pkt 1 i 2, § 11 ust. 1 pkt 1, § 15, § 24 ust. 1 pkt 1 rozporządzenia Ministra Transportu i Budownictwa z dnia 28 kwietnia 2006 r. w sprawie samodzielnych funkcji technicznych w budownictwie /Dz. U. z 2006 r. Nr 83 poz. 578 ze zm./ oraz art. 104 Kodeksu postępowania administracyjnego /t.j. Dz. U. z 2013 r. Nr 267/, po ustaleniu, że zostały spełnione warunki w zakresie przygotowania zawodowego oraz po złożeniu egzaminu na uprawnienia budowlane z wynikiem pozytywnym

**Okręgowa Komisja Kwalifikacyjna
Pomorskiej Okręgowej Izby Inżynierów Budownictwa**
stwierdza, że:

Pan ROBERT DWURZNIK
magister inżynier elektrotechniki
urodzony dnia 04.11.1982 r. w Mławie

otrzymuje

UPRAWNIENIA BUDOWLANE

numer ewidencyjny: POM/0186/PWOE/13

**do projektowania i kierowania robotami budowlanymi bez ograniczeń
w specjalności instalacyjnej w zakresie sieci, instalacji i urządzeń elektrycznych
i elektroenergetycznych**

UZASADNIENIE

W związku z uwzględnieniem w całości żądania strony, na podstawie art. 107 § 4 K.p.a. odstępuje się od uzasadnienia decyzji. Zakres nadanych uprawnień budowlanych wskazano na odwrocie decyzji.

Pan Robert Dwurznik upoważniony jest do:

I. Na podstawie art. 12 ust. 1 pkt 1 i 2, art. 13 ust. 3 i 4 ustawy Prawo budowlane, w specjalności instalacyjnej w zakresie sieci, instalacji i urządzeń elektrycznych i elektroenergetycznych, bez ograniczeń do:

- a) projektowania, sprawdzania projektów architektoniczno-budowlanych i sprawowania nadzoru autorskiego,
- b) kierowania budową lub innymi robotami budowlanymi,
- c) kierowania wytwarzaniem konstrukcyjnych elementów budowlanych oraz nadzoru i kontroli technicznej wytwarzania tych elementów,
- d) wykonywania nadzoru inwestorskiego,
- e) sprawowania kontroli technicznej utrzymania obiektów budowlanych.

II. Na podstawie § 15 oraz § 24 ust. 1 powołanego na wstępie rozporządzenia Ministra Transportu i Budownictwa z dnia 28 kwietnia 2006 r. w sprawie samodzielnych funkcji technicznych w budownictwie (Dz. U. z 2006 r. Nr 83 poz. 578 ze zm.), uprawnienia niniejsze uprawniają do:

- 1) sporządzania projektu zagospodarowania działki lub terenu, w zakresie specjalności niniejszych uprawnień (§ 15),
- 2) projektowania obiektu budowlanego i kierowania robotami budowlanymi związanymi z obiektem budowlanym, takim jak: sieci, instalacje i urządzenia elektryczne i elektroenergetyczne, w tym kolejowe, trolejbusowe i tramwajowe sieci trakcyjne wraz z instalacjami i urządzeniami technicznymi zasilania i sterowania, w tym kolejowej, trolejbusowej i tramwajowej sieci trakcyjnej oraz elektrycznego ogrzewania rozjazdów (§ 24 ust. 1).

Pouczenie

Od niniejszej decyzji służy odwołanie do Krajowej Komisji Kwalifikacyjnej Polskiej Izby Inżynierów Budownictwa w Warszawie, za pośrednictwem Okręgowej Komisji Kwalifikacyjnej Pomorskiej Okręgowej Izby Inżynierów Budownictwa w terminie 14 dni od daty jej doręczenia.

Skład orzekający Okręgowej Komisji Kwalifikacyjnej:



PRZEWODNICZĄCY
Okręgowej Komisji Kwalifikacyjnej

dr inż. Leszek Niedostatkiwicz

WICEPRZEWODNICZĄCY
Okręgowej Komisji Kwalifikacyjnej

mgr inż. Zbigniew Drewnowski

CZŁONEK
Okręgowej Komisji Kwalifikacyjnej

dr inż. Marek Wesołowski

Otrzymują:

- 1. Pan Robert Dwurznik
- 80-104 Gdańsk, ul. Kartuska 40 m. 10
- 2. Okręgowa Rada Izby
- 3. Główny Inspektor Nadzoru Budowlanego
- 4.aa

mgr inż. Waldemar Matysicki
upraw. bud. do projektowania i kierowania
robotami bez ograniczeń w zakresie
sieci elektrycznych Nr 53/92/OL

ZAWARTOŚĆ OPRACOWANIA

1. Decyzja o lokalizacji inwestycji celu publicznego nr 30/17 z 05.06.2017 r
 2. Uzgodnienia
 3. Wypis ze zbioru danych EGiB
 5. Opis techniczny
 6. Rysunki :
- E-1 - Projekt zagospodarowania terenu- budowa napowietrznej linii oświetlenia drogowego na działkach nr: 20, 20/18, 37/1 obręb geodezyjny 6 Kobyłocha gm. Szczytno

DECYZJA Nr 30/17

o ustaleniu lokalizacji inwestycji celu publicznego

Na podstawie art. 4 ust. 2 pkt 1, art. 50 ust. 1 i 4, art. 51 ust. 1 pkt 2, art. 53 oraz art. 54 ustawy z dnia 27 marca 2003 r. o planowaniu i zagospodarowaniu przestrzennym (Dz. U. z 2016 r. poz. 778 z późn. zmianami) i art. 104 ustawy z dnia 14 czerwca 1960 r. Kodeks postępowania administracyjnego (Dz. U. z 2016 r. poz. 23 z późn. zmianami),

- po rozpatrzeniu wniosku z dnia 06.04.2017 r. (data wpływu 07.04.2017 r.) Pana Waldemara Matysiaka reprezentującego firmę Projektowanie i Nadzór Branża Elektryczna Waldemar Matysiak z siedzibą 12-100 Szczytno, Nowe Gizewo 2E, działającego z upoważnienia i na rzecz Gminy Szczytno z siedzibą ul. Łomżyńska 3, 12-100 Szczytno,

- po uzgodnieniu:

- ze Starostą Szczycieńskim – organem właściwym w sprawach ochrony gruntów rolnych – w odniesieniu do gruntów wykorzystywanych na cele rolne i leśne w rozumieniu przepisów o gospodarce nieruchomościami – milcząca zgoda,
- z Zarządem Melioracji i Urządzeń Wodnych – organem właściwym w sprawach melioracji wodnych – w odniesieniu do gruntów wykorzystywanych na cele rolne i leśne w rozumieniu przepisów o gospodarce nieruchomościami – milcząca zgoda,
- ze Starostą Szczycieńskim – organem właściwym w sprawie drogi stanowiącej własność Skarbu Państwa – milcząca zgoda,
- z Zarządem Dróg Powiatowych – organem właściwym w sprawie drogi powiatowej – w odniesieniu do obszarów przyległych do pasa drogowego – postanowienie znak: DM.7331.83.2017.D z dnia 19.05.2017 r.,
- z Regionalnym Dyrektorem Ochrony Środowiska – w odniesieniu do obszarów objętych ochroną na podstawie przepisów o ochronie przyrody – milcząca zgoda

ustalam

lokalizację inwestycji celu publicznego polegającej na budowie odcinka wydzielonej linii oświetlenia drogowego na terenie działek nr 20, 20/18, 21/2, 22/2 i 37/1 w obrębie geodezyjnym Kobyłocha, gm. Szczytno, dla której inwestorem jest Gmina Szczytno.

1. Rodzaj inwestycji.

1.1 Ustalenia dotyczące rodzaju zabudowy:

- obiekty infrastruktury technicznej.

1.2 Ustalenia dotyczące funkcji zabudowy i zagospodarowania terenu :

- budowa przewodów i urządzeń służących do przesyłania energii elektrycznej niezbędnych do zasilania oświetlenia drogowego. Inwestycja celu publicznego na podstawie art. 6 pkt 2 ustawy z dnia 21 sierpnia 1997 r. o gospodarce nieruchomościami (tj. Dz. U. z 2016 r. poz. 2147).

2. Warunki i szczególne zasady zagospodarowania terenu oraz jego zabudowy wynikające z przepisów odrębnych.

2.1. Ustalenia dotyczące warunków i wymagań ochrony i kształtowania ład przestrzennego.

Nie dotyczy.

2.2. Ustalenia dotyczące ochrony środowiska, przyrody i krajobrazu.

- a) w zakresie ochrony środowiska i zdrowia ludzi mają zastosowanie przepisy ustawy z dnia 23 stycznia 2008 r. Prawo ochrony środowiska (tj. Dz. U. z 2017 r. poz. 519);
- b) w zakresie ochrony przyrody mają zastosowanie przepisy ustawy z dnia 16 kwietnia 2004 r. o ochronie przyrody (Dz. U. z 2016 r. poz. 2134 z późn. zmianami) oraz przepisy wykonawcze do tej ustawy, w tym: rozporządzenie Ministra Środowiska z dnia 12 stycznia 2011 r. w sprawie obszarów specjalnej ochrony ptaków Natura 2000 pod nazwą Puszcza Napiwodzko-Ramucka – kod obszaru PLB280007 (Dz. U. z 2011 r. Nr 25, poz. 133 ze zm.), a także uchwały Nr XX/470/16 Sejmiku Województwa Warmińsko – Mazurskiego z dnia 27 września 2016 r. w sprawie Obszaru Chronionego Krajobrazu Pojezierza Olsztyńskiego (Dziennik Urzędowy Województwa Warmińsko-Mazurskiego z dnia 07 listopada 2016 r., poz. 4171). Stosownie do treści § 5 ust. 1 pkt 3 te same uchwały realizacja inwestycji nie może wiązać się z usunięciem istniejących na terenie działki zadrzewień;
- c) projektowany obiekt nie należy do rodzaju przedsięwzięć, dla których obowiązek sporządzenia raportu o oddziaływaniu na środowisko może być wymagany w rozumieniu przepisów rozporządzenia Rady Ministrów z dnia 9 listopada 2010 r. w sprawie przedsięwzięć mogących znacząco oddziaływać na środowisko (tj. Dz. U. z 2016 r. poz. 71). W związku z tym inwestycja nie wymaga postępowania administracyjnego z zakresu ustawy z dnia 3 października 2008 r. o udostępnieniu informacji o środowisku i jego ochronie, udziale społeczeństwa w ochronie środowiska oraz o ocenach oddziaływania na środowisko;
- d) wszystkie prace należy prowadzić w sposób, który nie spowoduje uszkodzenia drzew i krzewów. Po zakończeniu prac ziemnych teren należy przywrócić do stanu pierwotnego.

2.3. Ustalenia dotyczące ochrony dziedzictwa kulturowego i zabytków oraz dóbr kultury współczesnej.

W granicach opracowania nie znajdują się obiekty objęte prawnymi formami ochrony zabytków na podstawie ustawy z dnia 23 lipca 2003 r. o ochronie zabytków i opiece nad zabytkami (Dz. U. z 2014 r. poz. 1446 z późn. zmianami), a teren planowanej inwestycji nie leży w strefie ochrony konserwatorskiej.

2.4. Ustalenia dotyczące obsługi w zakresie infrastruktury technicznej i komunikacji.

Projektowana inwestycja nie dotyczy przebudowy pozostałych sieci istniejącej infrastruktury technicznej.

2.5. Wymagania dotyczące ochrony interesów osób trzecich.

W zakresie wymagań dotyczących ochrony interesów osób trzecich w sprawie mają zastosowanie przepisy odrębne, w tym przepisy budowlane i zasady współżycia społecznego.



2.6 Ustalenia dotyczące granic i sposobów zagospodarowania terenów lub obiektów podlegających ochronie, ustalonych na podstawie odrębnych przepisów.

- a) w zakresie ochrony obiektów budowlanych na terenach górniczym nie mają zastosowania w sprawie przepisy odrębne;
- b) w zakresie ochrony obiektów budowlanych na terenach narażonych na niebezpieczeństwo powodzi nie mają zastosowania w sprawie przepisy odrębne;
- c) w zakresie ochrony obiektów budowlanych na terenach zagrożonych osuwaniem się mas ziemnych nie mają zastosowania w sprawie przepisy odrębne.

2.7. Pozostałe warunki wynikające z przepisów odrębnych.

- projekt zagospodarowania terenu należy opracować na aktualnej mapie sytuacyjno - wysokościowej do celów projektowych w skali dostosowanej do wielkości i charakteru inwestycji i uzgodnić na Naradzie Koordynacyjnej organizowanej przez Starostę Szczycieńskiego;
- przebieg trasy projektowanej linii uzgodnić z właścicielami poszczególnych działek;
- dokumentację projektową w 4 egz. wraz z uzgodnieniami wymaganymi przepisami odrębnymi, należy złożyć w Starostwie Powiatowym w Szczytnie celem uzyskania decyzji o pozwoleniu na budowę;
- w sprawach nieustalonych w treści niniejszej decyzji mają zastosowanie przepisy rozporządzenia Ministra Infrastruktury z dnia 12 kwietnia 2002 r. w sprawie warunków technicznych jakim powinny odpowiadać budynki i ich usytuowanie (tj. Dz. U. z 2015 r. poz. 1422) i ustawy z dnia 7 lipca 1994 r. Prawo Budowlane (Dz. U. z 2016 r. poz. 290 z późn. zmianami) oraz ustawy z dnia 21 marca 1985 r. o drogach publicznych (Dz. U. z 2016 r. poz. 1440 z późn. zmianami).

3. **Linie rozgraniczające teren inwestycji**

Linie rozgraniczające teren inwestycji stanowią granice działek nr 20, 20/18, 21/2, 22/2 i 37/1 w obrębie geodezyjnym Kobyłocha, gm. Szczytno, pokazane na mapie sytuacyjno - wysokościowej, będącej załącznikiem graficznym do niniejszej decyzji.

Uzasadnienie

Pan Waldemar Matysiak reprezentujący firmę Projektowanie i Nadzór Branża Elektryczna Waldemar Matysiak z siedzibą 12-100 Szczytno, Nowe Gizewo 2E, działający z upoważnienia i na rzecz Gminy Szczytno, złożył wniosek o „ustalenie lokalizacji inwestycji celu publicznego polegającej na budowie odcinka wydzielonej linii oświetlenia drogowego na terenie działek nr 20, 20/18, 21/2, 22/2 i 37/1 w obrębie geodezyjnym Kobyłocha, gm. Szczytno”.

Zgodnie z art. 53 ust. 3 powołanej ustawy o planowaniu i zagospodarowaniu przestrzennym przeprowadzona analiza warunków i zasad zagospodarowania terenu objętego wnioskiem i wynikających z przepisów odrębnych oraz stanu faktycznego i prawnego terenu, na którym przewiduje się realizację inwestycji, wykazała możliwość ustalenia lokalizacji inwestycji celu publicznego.

1. Teren przedmiotowej inwestycji nie posiada obowiązującego miejscowego planu zagospodarowania przestrzennego.
2. Wnioskowana inwestycja stanowi zmianę zagospodarowania terenu w rozumieniu przepisów art. 50 ust. 1 ustawy o planowaniu i zagospodarowaniu przestrzennym.
3. Projekt decyzji sporządził mgr inż. Marcin Sakowicz spełniający wymagania, o których mowa w art. 5 pkt 4, w związku z art. 50 ust. 4 ustawy z dnia 27 marca 2003 r. o planowaniu i zagospodarowaniu przestrzennym (Dz. U. z 2016 r. poz. 778 z późn. zmianami).

Pouczenie

Niniejsza decyzja składa się z ustaleń stanowiących treść decyzji oraz części graficznej decyzji sporządzonej na kopii mapy sytuacyjno - wysokościowej stanowiącej załącznik do decyzji.

Od niniejszej decyzji służy odwołanie do Samorządowego Kolegium Odwoławczego w Olsztynie za moim pośrednictwem w terminie czternastu dni od dnia jej doręczenia.



Zupa Wójta
Gminy Szczytno
Marek Godlewski
KIEROWNIK
REFERATU ROZWOJU LOKALNEGO GOŚCINNOŚCI PRZESTRZENNEJ
100-100 SZCZYTNO

Otrzymują:

1. Wnioskodawca.
2. a/a

Do wiadomości:

1. Starostwo Powiatowe w Szczytnie, ul. Sienkiewicza 1, 12-100 Szczytno
2. ZMiUW w Olsztynie, Rejonowy Oddział w Szczytnie, ul. Sobieszczańskiego 24, 12-100 Szczytno
3. Zarząd Dróg Powiatowych w Szczytnie, ul. Mrongowiusza 2, 12-100 Szczytno
4. Regionalny Dyrektor Ochrony Środowiska w Olsztynie, ul. Dworcowa 60, 10-437 Olsztyn

SZCZYTNO 2017-10-20
Znak Pisma: Gg.6630.318.2017

**ODPIS
PROTOKOŁU NARADY KOORDYNACYJNEJ
NR 19.21.2017**

Uzgodnienie : linia napowietrzna oświetlenia drogowego
Lokalizacja obiektu : Gm. Szczytno, obr. Kobyłocha, dz. 20(dr. gm), 20/18, 37/1(dr. pow)
Oznaczenie arkusza mapy : 7.204.20.07.4, 7.204.20.07.2
Zleceniodawca : Projektowanie i Nadzór Branża Elektryczna
Waldemar Matysiak
12-100 Szczytno
Nowe Gizewo 2E
Nazwa jednostki projektowej : Projektowanie i Nadzór Branża Elektryczna
Waldemar Matysiak
12-100 Szczytno
Nowe Gizewo 2E
Autor opracowania: W. Matysiak
Inwestor : Gmina Szczytno
12-100 Szczytno
Łomżyńska 3

SYTUOWANIE PROJEKTOWANYCH SIECI UZBROJENIA TERENU

1. uzgadnia lokalizację ww obiektu z uwzględnieniem uwag:
 - zawartych w załączniku /Orange Polska S.A./;
 - uzgodnić w ZDP Szczytno wejście w drogę powiatową z infrastrukturą techniczną.

Uwagi dodatkowe :

1. Urządzenia podziemne i naziemne winny być wytyczone przez jednostki wykonawstwa geodezyjnego.
2. Wszystkie urządzenia podziemne podlegają inwentaryzacji powykonawczej przed zasypaniem na zlecenie i koszt inwestora.
3. W miejscach zbliżeń i skrzyżowań z istniejącym uzbrojeniem wykopy wykonać ręcznie.
4. Zwrócić szczególną uwagę na istniejące w terenie punkty osnowy geodezyjnej. W przypadku zniszczenia bądź przemieszczenia koszty wznowienia obciążają inwestora.
5. Odpis jest ważny z załącznikiem graficznym posiadającym klauzulę uzgodnienia.
6. Każda zmiana w projekcie podlega ponownemu uzgodnieniu.

Przewodniczący narady

Z up. STAROSTY
Jacek Milewski
Wójt Gminy Szczytno
Gmina Szczytno, ul. Łomżyńska 3, 12-100 Szczytno

12

Zaopiniowano projekt na następujących warunkach:

- w miejscach zbliżeń i skrzyżowań z istniejącymi urządzeniami Orange Polska zachować normatywne odległości zgodnie z obowiązującym Rozporządzeniem Ministra Infrastruktury D.U nr 219 z 2005 poz. 1864 oraz normą zakładową ZN-15/OPL-004
- w miejscach skrzyżowań i zbliżeń z urządzeniami telekomunikacyjnymi prace prowadzić ręcznie z zachowaniem szczególnej ostrożności zgodnie z obowiązującymi normami i przepisami techniczno-budowlanymi pod nadzorem właścicielskim przedstawiciela OPL.
- w przypadku braku możliwości zachowania normatywnych odległości od istniejących urządzeń telekomunikacyjnych należy wystąpić o warunki techniczne do Orange Polska Dział Ewidencji i Zarządzania Danymi o Infrastrukturze (Dział Ewidencji i Zarządzania Danymi o Infrastrukturze 6-Olsztyn, * EiSI_Narady_Koordynacyjne_Olsztyn – Hurt)
- przed planowanym rozpoczęciem robót należy wystąpić z wnioskiem o realizację nadzoru właścicielskiego wg zasad pracy na infrastrukturze OPL podanych na stronie internetowej www.orange.pl/wniosek nadzor
- każde wejście na infrastrukturę własności OPL bez złożonego wniosku o nadzór właścicielski, będzie traktowane jako nielegalne i zgłaszane do organów ścigania oraz Państwowego Inspektora Nadzoru Budowlanego z wszelkimi tego konsekwencjami.

W przypadku nie zastosowania się do w/w uwag całość kosztów związanych z usunięciem ewentualnych awarii oraz zabezpieczeniem istniejących urządzeń telekomunikacyjnych poniesie Inwestor (Wykonawca).

Zbigniew Jenczefewski

Dział Zarządzania Zasobami Fizycznymi Sieci

Orange Polska S.A.

Dostarczanie i Serwis Usług
Dział Ewidencji i Zarządzania Danymi
o Infrastrukturze 6- Olsztyn
ul. Pieniężnego 21a, 10-004 Olsztyn

DM.7334.75.2017.D

Szczytno, dnia 09.10.2017 r.

Decyzja

Na podstawie art. 39 ust. 3 ustawy z dnia 21 marca 1985 r. o drogach publicznych (t.j. Dz. U. 2016 r. poz. 1440 z późn. zm.) i art. 104 ustawy z dnia 14 czerwca 1960 r. Kodeks postępowania administracyjnego (t.j. Dz. U. 2017 r. poz. 1257) oraz z upoważnienia Zarządu Powiatu nr 5/II/2013 z dnia 15 stycznia 2013 r., po rozpatrzeniu wniosku z dnia 25.09.2017 r. (data wpływu), złożonego przez Pana Waldemara Matysiak, reprezentującego firmę Projektowanie i Nadzór Branża Elektryczna Waldemar Matysiak z siedzibą Nowe Gizewo 2E, 12-100 Szczytno, pełnomocnika Gminy Szczytno, ul. Łomżyńska 3, 12-100 Szczytno, w sprawie uzgodnienia lokalizacji odcinka napowietrznej linii oświetlenia drogowego w pasie drogowym drogi powiatowej nr 1500N relacji Dębówko – Kobyłocha – Trelkówko – dr. woj. nr 600, msc. Kobyłocha, gmina Szczytno

Zezwalam

na lokalizację w pasie drogowym drogi powiatowej nr 1500N, msc. Kobyłocha, gmina Szczytno, urządzenia infrastruktury technicznej niezwiązanej z potrzebami zarządzania drogami lub potrzebami ruchu drogowego, tj. odcinka napowietrznej linii oświetlenia drogowego o powierzchni 0,02 m² z zachowaniem niżej podanych warunków:

1. Dopuszcza się lokalizację projektowanego odcinka linii napowietrznej w pasie drogowym drogi powiatowej nr 1500N w miejscu wskazanym na załączniku mapowym.
2. Linie napowietrzną wykonać przy zachowaniu skrajni pionowej min. 4,60 m.
3. W przypadku kolizji ww. linii z elementami pasa drogowego, podczas przebudowy pasa drogowego inwestor na własny koszt dokona przełożenia lub zabezpieczenia uzgadnianej linii napowietrznej.
4. Zobowiązuje się właścicieli umieszczonych w pasie drogowym urządzeń do odpowiedzialności cywilnej za ich stan.
5. W celu uzyskania zezwolenia na wejście z robotami w pas drogowy Inwestor winien zwrócić się z wnioskiem do Zarządu Dróg Powiatowych w Szczytynie na miesiąc przed planowanym rozpoczęciem robót.
6. Do wniosku należy dołączyć zatwierdzony przez Starostę Szczycieńskiego projekt organizacji ruchu na czas wykonywanych robót.

7. Za zajęcie pasa drogowego zostanie pobrana opłata zgodnie z ustawą o drogach publicznych (t.j. Dz. U. 2016 r. poz.1440 z późn. zm).
8. Niniejsza decyzja nie jest pozwoleniem na budowę, ani nie stanowi zezwolenia na wejście z robotami na teren pasa drogowego.

Uzasadnienie

Na podstawie art. 107 § 4 Kpa odstępuje się od uzasadnienia decyzji, gdyż jest ona zgodna z wnioskiem strony.

Pouczenie

Od niniejszej decyzji służy stronie odwołanie do Samorządowego Kolegium Odwoławczego w Olsztynie, ul. Kajki 10/12, 10-547 Olsztyn, za moim pośrednictwem, w terminie 14 dni od dnia jej doręczenia.

Z up. ZARZĄDU POWIATU
Bogdan Nowak
DYREKTOR
Zarządu Dróg Powiatowych w Szczytnie

Otrzymują:

1. Projektowanie i Nadzór
Branża Elektryczna
Waldemar Matysiak
Nowe Gizewo 2E
12-100 Szczytno
2. a/a

Szczytno, dnia 31.10.2017 r.

**PROJEKTOWANIE I NADZÓR
BRANŻA ELEKTRYCZNA
Waldemar Matysiak
Nowe Gizewo 2E
12-100 Szczytno**

Nasz znak: RR.SB.7230.2.125.2017

dotyczy: uzgodnienia na etapie projektowania, lokalizacji odcinków wydzielonych linii oświetlenia drogowego kablowo-napowietrznej na następujących nieruchomościach: droga wewnętrzna działka nr 469/18 w msc. Młyńsko, droga wewnętrzna działka nr 132 w msc. Jęcznik, droga wewnętrzna działki nr 15/1, 49 w msc. Lemany, droga wewnętrzna działka nr 20 w msc. Kobyłocha, droga wewnętrzna działka nr 103/ w msc. Lipowa Góra Wschodnia, droga wewnętrzna działka nr 62 w msc. Rudka, droga wewnętrzna działki nr 167, 427 w msc. Olszyny, droga wewnętrzna działki nr 21/5, 22 w msc. Dębówko, gmina Szczytno.

Wójt Gminy Szczytno, działając w imieniu Gminy Szczytno, w odpowiedzi na wniosek z dnia 31.10.2017 r. (data wpływu) Pana Waldemara Matysiaka reprezentującego firmę Projektowanie i Nadzór Branża Elektryczna Waldemar Matysiak, Nowe Gizewo 2E, 12-100 Szczytno, działającego w imieniu Gminy Szczytno, ul. Łomżyńska 3, 12-100 Szczytno, informuje, że:

wyraża zgodę

na lokalizację projektowanych odcinków wydzielonych linii oświetlenia drogowego kablowo-napowietrznej na następujących nieruchomościach: droga wewnętrzna działka nr 469/18 w msc. Młyńsko, obręb geodezyjny Płozy, droga wewnętrzna działka nr 132 w msc. Jęcznik, obręb geodezyjny Jęcznik, droga wewnętrzna działki nr 15/1, 49 w msc. Lemany obręb geodezyjny Lemany, droga wewnętrzna działka nr 20 w msc. Kobyłocha, obręb geodezyjny Kobyłocha, droga wewnętrzna działka nr 103/1 w msc. Lipowa Góra Wschodnia, obręb geodezyjny Lipowa Góra Wschodnia, droga wewnętrzna działka nr 62 w msc. Rudka, obręb geodezyjny Rudka, droga wewnętrzna działki nr 167, 427 w msc. Olszyny, obręb geodezyjny Olszyny, droga wewnętrzna działki nr 21/5, 22 w msc. Dębówko, obręb geodezyjny Dębówko, gmina Szczytno z zachowaniem następujących warunków:

1. Lokalizacja i przebieg linii oświetlenia drogowego kablowo-napowietrznej musi być zgodny z § 140 Rozporządzenia Ministra Transportu i Gospodarki Morskiej z dnia 2 marca 1999 r. w sprawie warunków technicznych, jakim powinny odpowiadać drogi publiczne i ich usytuowanie (Dz. U. z 1999 r., Nr 43, poz. 430).
2. Projekt linii oświetlenia drogowego kablowo-napowietrznej musi sporządzić projektant posiadający uprawnienia do projektowania sieci i instalacji elektroenergetycznych.
3. W celu uzyskania zezwolenia na wejście z robotami w drogę wewnętrzną inwestor zobowiązany jest do zwrócenia się do Urzędu Gminy Szczytno na 30 dni przed zamiarem przystąpienia do wykonania robót z wnioskiem o wydanie stosownego zezwolenia na zajęcie drogi wewnętrznej.

4. Na podstawie złożonego wniosku sporządzona zostanie umowa, w której określone zostaną warunki prowadzenia robót w działce gminnej, termin wykonania robót oraz określona zostanie technologia przywrócenia działki do stanu poprzedniej używalności po wykonanych robotach. Stroną umowy jest zawsze inwestor. W imieniu inwestora może występować osoba lub podmiot przez niego upoważniony (pełnomocnictwo). W umowie określone zostaną również stawki opłat za zajęcie drogi wewnętrznej.

5. Inwestor na etapie wykonawstwa na 30 dni przed zamiarem rozpoczęcia robót zobowiązany jest również do zawarcia umowy cywilnoprawnej na umieszczenie urządzenia niezwiązanego z potrzebami zarządzania drogami oraz potrzebami ruchu drogowego w drogach wewnętrznych oznaczonych jako działka numer 469/18 w msc. Młyńsko, działka nr 132 w msc. Jęcznik, działki nr 15/1, 49 w msc. Lemany, działka nr 20 w msc. Kobyłocha, działka nr 103/1 w msc. Lipowa Góra Wschodnia, działka nr 62 w msc. Rudka, działki nr 167, 427 w msc. Olszyny, działki nr 21/5, 22 w msc. Dębówko, gmina Szczytno.

6. Roboty przy budowie linii oświetlenia drogowego kablowo-napowietrznej oraz oznakowanie wykonywać zgodnie z Prawem budowlanym i normami branżowymi.

7. Przejścia przewodów w poprzek drogi lub pod zjazdami na posesję wykonać w rurze osłonowej. Projektowaną linię oświetlenia drogowego kablowo-napowietrzną należy zaprojektować maksymalnie do 50 cm od granicy pasa drogowego dróg wewnętrznych działka nr 469/18 w msc. Młyńsko, działka nr 132 w msc. Jęcznik, działki nr 15/1, 49 w msc. Lemany, działka nr 20 w msc. Kobyłocha, działka nr 103/1 w msc. Lipowa Góra Wschodnia, działka nr 62 w msc. Rudka, działki nr 167, 427 w msc. Olszyny, działki nr 21/5, 22 w msc. Dębówko, gm. Szczytno.

8. **Niniejsze uzgodnienie nie jest równoznaczne z zezwoleniem na prowadzenie robót w drodze wewnętrznej oraz na umieszczenie w drodze wewnętrznej urządzenia niezwiązanego z potrzebami zarządzania drogami oraz potrzebami ruchu drogowego, o które wykonawca lub inwestor powinien wystąpić do zarządcy drogi.**

9. Integralną częścią niniejszego zezwolenia/uzgodnienia będą w/w umowy cywilnoprawne stanowiące uzupełnienie uzgodnienia. W przypadku nie zawarcia umów przez inwestora przed przystąpieniem do realizacji zadania niniejsze zezwolenie wygasa.

10. **Jeżeli budowa, przebudowa lub remont drogi będzie tego wymagała to przełożenie urządzenia nastąpi na koszt właściciela sieci.**

Warunki podane powyżej ważne są przez okres trzech lat. Nieprzestrzeganie w/w warunków spowoduje nieważność niniejszego uzgodnienia.

Otrzymują:

1. Adresat.

2. A/a.

Załączniki:

1. Mapa do celów projektowych 9 szt.

Sprawę prowadzi: Krzysztof Fajbuś tel. 89 623 25 91, 660 480 528.

Z up. WÓJTA
GMINY SZCZYTNO
mgr Ewa
Z-CA WÓJTA

se podpis

mgr inż. Waldemar Matysiak
upraw. bud. do projektowania i kierowania
robotami bez ograniczeń w zakresie
sieci elektrycznych Nr 53/92/OL

Umowa o udostępnienie nieruchomości i wypłatę odszkodowania za ewentualne zniszczenia w gruntach i uprawach rolnych

zawarta dnia 25.08.2017 roku w Szczytnie pomiędzy Gminą Szczytno reprezentowaną przez: Wójta Gminy Szczytno-Sławomira Wojciechowskiego, przy kontrasygnacie Jolanty Godlewskiej, posiadającej pełnomocnictwo Skarbnika Gminy, zwanych w dalszej części umowy Inwestorem,

a Józefem Borawskim, zamieszkałym: 12-100 Szczytno, ul. Kętrzyńskiego 10, zwanym w dalszej części umowy Użytkownikiem Wieczystym Nieruchomości.

§1.

Użytkownik Wieczysty Nieruchomości zobowiązuje się do nieodpłatnego udostępnienia nieruchomości, położonej w obrębie geodezyjnym nr 6 Kobyłocha gmina Szczytno, numer ewidencyjny działki 20/18, w celu dokonania czynności związanych z zawieszeniem na słupie linii nN Energa-Operator SA przewodu linii oświetlenia drogowego ASXSn 2x25 oraz czynności związanych z jego eksploatacją w przyszłości i wyraża zgodę na nieodpłatną lokalizację przewodu na słupie na swojej nieruchomości, zgodnie z załączonym planem.

§2.

1. Prace budowlane w imieniu Inwestora wykonywać będzie wyłoniona w przetargu upoważniona jednostka wykonawstwa elektroenergetycznego pod nadzorem inspektora wyłonionego przez Inwestora, na co Użytkownik Wieczysty Nieruchomości wyraża zgodę.
2. Inwestor zobowiązuje się do uporządkowania nieruchomości i przywrócenia do stanu poprzedniego w terminie 14 dni po zakończeniu prac inwestycyjnych.

§3.

Inwestor zobowiązuje się do wypłacenia odszkodowania za ewentualne zniszczenia w gruntach i uprawach powstałych w czasie budowy, ustalonego w protokole szkód przez Inwestora i Użytkownika Wieczystego Nieruchomości.

W przypadku braku porozumienia stron, odszkodowanie zostanie ustalone na podstawie wyceny rzeczoznawcy majątkowego, powołanego przez Inwestora.

Wypłata odszkodowania nastąpi w terminie 30 dni od ustalenia ostatecznej jego wysokości.

§4.

Umówione wypłacone odszkodowanie określone w §3 wyczerpuje wszelkie roszczenia ze strony Użytkownika Wieczystego Nieruchomości

§ 5.

Wykonawca, działając w imieniu Inwestora powiadomi Użytkownika Wieczystego Nieruchomości o zamiarze wejścia na teren nieruchomości w celu wykonania robót montażowych na 7 dni przed planowanym rozpoczęciem prac.

§6.

W sprawach nieunormowanych niniejszą umową zastosowanie mają przepisy kodeksu cywilnego

§7.

Umowę sporządzono w dwóch jednobrzmiących egzemplarzach po jednym dla każdej ze stron..

Użytkownik Wieczysty Nieruchomości

.....

Gmina Szczytno

WOJT
GMINY SZCZYTNO
Sławomir Wojciechowski
.....

Kontrasygndata

ZASTĘPCA SKARBNIKA
GMINY SZCZYTNO
mgr Jolanta Godlewska
.....

MAPA DO CELÓW PROJEKTOWYCH

Oznaczenie kancelaryjne zgłoszenia pracy geodezyjnej		Gg.6641.852.2017
Województwo		warmińsko-mazurskie
Powiat		szczeciński
Jednostka ewidencyjna	Identyfikator/nazwa	281706_2 Szczecino
Obręb ewidencyjny	Identyfikator/nazwa	281706_2.0006 Kobyłocha
Działka ewidencyjna		20, 21/2
Skala mapy		1:500
Nazwa układu współrzędnych	prostokątnych płaskich	2000;7
	wysokości	Kronsztad 60
Numer godła		7.203.21.16.3.3
Oznaczenie granic obszaru, który był przedmiotem aktualizacji		
Służebności gruntowe mające wpływ na zagospodarowanie gruntów zlokalizowanych w granicach projektowanej inwestycji		nie badano KW w zakresie służebności gruntowych
Linia rozgraniczająca teren inwestycji zgodnie z mpzp		brak
Nieprzekraczalna linia zabudowy zgodnie z mpzp		brak
Elementy projektowane		brak
Kontur użytku gruntowego, który nie jest ujawniony w bazie danych ewidencji gruntów i budynków		----- Lz
Granice, których przebieg nie został określony w trybie przepisów rozdziału 6 Ustawy Prawo geodezyjne i Kartograficzne lub § 36-39 rozporządzenia w sprawie ewidencji gruntów i budynków		brak



Imię i nazwisko, nr uprawnień oraz data i podpis geodety uprawnionego

USŁUGI
GEODEZYJNO-KARTOGRAFICZNE
Jan Szczepiński
12-100 Szczecino, ul. Tuwima 36
tel. 604 123 522
NIP 745-103-51-74, R-510362323

Pieczętka firmowa

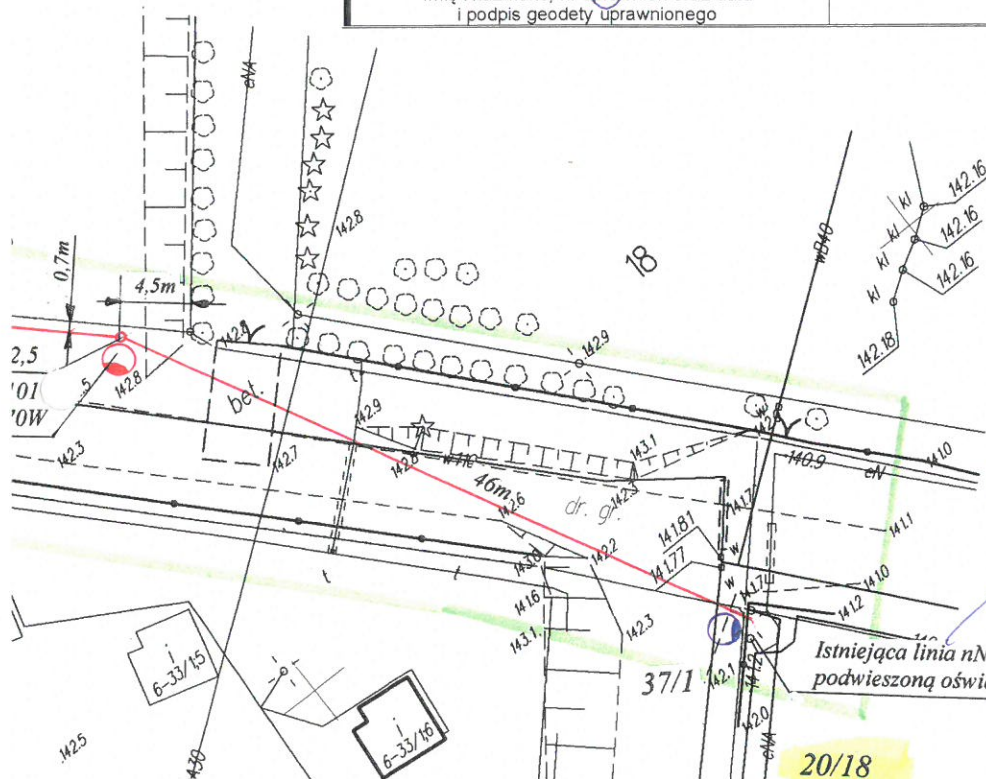

Uwaga! Punkt nr 1008... Prawo geodezyjne i kartograficzne
ustawy z dnia 17 maja 1989r.-
chroniony na podstawie art. 15 ust. 3

Uwaga! Punkt nr 1008... Prawo geodezyjne i kartograficzne
ustawy z dnia 17 maja 1989r.-
ustawy z dnia 17 maja 1989r.-
Prawo geodezyjne i kartograficzne

Acceptuje
Prof. Dworkin

20/18

Istniejąca linia nN Energa-Operator SA z linią podwieszoną oświetlenia drogowego 2x41 50 mm²

STAROSTWO POWIATOWE
W SZCZECINIE
ul. H. Sienkiewicza 1
12-100 Szczecino

Poświadczam, że niniejszy dokument został opracowany w wyniku prac geodezyjnych i kartograficznych, których rezultaty zawiera operat techniczny wpisany do rejestracji materiałów państwowego zasobu geodezyjnego i kartograficznego	
Organ prowadzący państwowy zasob geodezyjny i kartograficzny	P284/20.7.985
Identyfikator ewidencyjny z materiału zasobu - operatu technicznego	06/CZE. 2017
Data wpisania operatu technicznego do ewidencji materiałów państwa	GEODEZJA POWIATOWA
Imię, nazwisko i podpis osoby reprezentującej organ	Artur Jarodyski

PROJEKT TECHNICZNY		NR.R YS. E-1	
in zagospodarowania -budowa linii oświetlenia drogowego napowietrznej na działce nr 20 obręb 6 byłocha gm. Szczecino.		Skala 1:500	
IMIĘ I NAZWISKO	UPR.BUD.	DATA	PODPIS
r inż. Waldemar Matysiak	53/92/OL	07.2017	[Signature]
r inż. Robert Dwurznik	POM/0186/PW OE/13		[Signature]

OPIS TECHNICZNY

1. PODSTAWA OPRACOWANIA

- Plan sytuacyjno-wysokościowy
- Decyzja o lokalizacji inwestycji celu publicznego
- Inwentaryzacja urządzeń w terenie
- obowiązujące przepisy i normy w zakresie budowy urządzeń elektroenergetycznych - PBUE

2. ZAKRES OPRACOWANIA

Projekt wydzielonej linii oświetlenia drogowego:

- napowietrznej ASXSn 2x25 mm² ze słupami typ E-10,5/2,5 i oprawami SGS 101

3. STAN ISTNIEJĄCY

Obecnie brak jest linii oświetlenia drogowego przy drodze gminnej - działka nr 20 obręb 6 Kobyłocha. Przy wyżej wymienionej drodze jest istniejąca zabudowa jednorodzinna i letniskowa.

W celu poprawy bezpieczeństwa mieszkańców należy wybudować linię oświetlenia drogowego. Działki, na których projektowane jest oświetlenie drogowe nie są objęte aktualnym planem miejscowym zagospodarowania.

4. STAN PROJEKTOWANY

4.1. LINIA OŚWIETLENIA DROGOWEGO

Zakres projektowanej budowy linii napowietrznej oświetlenia drogowego na terenie zabudowy jednorodzinnej w pasie drogi gminnej (działka nr 20) w msc. Kobyłocha ujęty jest na planie zagospodarowania E-1.

Linie zasilić z istniejącej podwieszanej linii oświetlenia drogowego Gminy Szczytno, zlokalizowanej na linii nN napowietrznej Energa-Operator SA (S-0642-03), ze słupa nr 05/RK-9, w ramach istniejącej mocy przyznanej Gminie Szczytno.

Preferowanym typem linii ze względów ekonomicznych jest linia napowietrzna z przewodami ASXSn 2x25 mm², którą zaprojektowano.

Wykonać uziomy i zainstalować odgromniki nN zgodnie z rysunkami projektowymi.

Oprawy, wysięgniki i metalowe konstrukcje słupów latarni połączyć należy z przewodem neutralnym linii napowietrznej lub kablowej. Oprawy zabezpieczyć od zwarć bezpiecznikami z wkładkami topikowymi Bi-Wts 6A.

Zastosować należy słupy żelbetowe E-10,5/2,5 z wysięgnikami jednoramiennymi giętymi dł. 1,0m. Słupy posadowione będą z ustojami B60 (słupy przelotowe) i 2xB60 (słup krańcowy). Wysięgniki montować na głowicy słupów. Na wysięgnikach montować oprawy typ SGS101 z kątem pochylenia wysięgnika 10 stopni. W oprawach montować źródła światła SON-T 70W.

4.2. OCHRONA PRZECIWPORAŻENIOWA

Ochronę podstawową od porażenia stanowi izolacja.

Ochronę dodatkową stanowić będzie samoczynne szybkie odłączenie, które należy zrealizować przez właściwy dobór wkładek bezpiecznikowych (sieć w układzie TNC) oraz podłączenie wysięgników i opraw do uziemionego przewodu PEN.

4.3. UWAGI KOŃCOWE

1. Całość prac wykonać zgodnie z obowiązującymi normami, przepisami budowy PBUE, przepisami bezpieczeństwa i ppoż.
2. Wszystkie prace związane z montażem i podłączeniem wykonać przy wyłączonej spod napięcia linii lub przy zastosowaniu technologii prac pod napięciem.
3. W trakcie i po wykonaniu robót dokonać niezbędnych pomiarów elektrycznych.

5. ODDZIAŁYWANIE INWESTYCJI NA SĄSIEDNIE NIERUCHOMOŚCI.

Inwestycja realizowana będzie wyłącznie na działkach nr: 20, 20/18 i 37/1, dla których inwestor posiada prawo do dysponowania na cele budowlane..

Inwestycja, polegająca na budowie linii napowietrznej nN oraz latarni z oprawami oświetlenia drogowego, nie będzie negatywnie oddziaływać na działki nr: 20, 20/18 i 37/1 oraz na działki sąsiednie, zlokalizowane na nich obiekty, uprawy oraz ludzi.

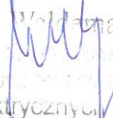
mgr inż.  Piotr Matysiak
uprawn. bud. do projektowania i kierowania
robotami budowlanymi w zakresie
sieci elektrycznych Nr 53/92/OL

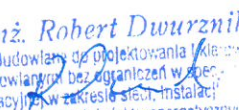
mgr inż.  Robert Dwurznik
Uprawnienie Budowlane do projektowania i kierowania
robotami budowlanymi bez ograniczeń w zakresie:
Instalacji w zakresie sieci, instalacji
i urządzeń elektrycznych i elektroenergetycznych
nr ewid.: POM/0186/PW0E/13

INFORMACJA DOTYCZĄCA BEZPIECZEŃSTWA I OCHRONY ZDROWIA DO PLANU „BIOZ”

1. Zakres robót

- roboty ziemne związane z posadowieniem słupów w gruncie
- roboty montażowe związane z instalowaniem: konstrukcji, opraw, przewodów i osprzętu na słupach linii oświetleniowej

2. Wykaz istniejących obiektów budowlanych

- linia napowietrzna nN Energa-Operator SA
- linia oświetlenia drogowego Gminy Szczytno

3. Elementy zagospodarowania terenu mogące stwarzać zagrożenie

- linia napowietrzna nN Energa-Operator SA
- linia oświetlenia drogowego Gminy Szczytno

4. Przewidywane zagrożenia występujące podczas realizacji robót

- prace w wykopie
- prace w pobliżu czynnej linii napowietrznej nN
- prace na wysokości
- praca sprzętu zmechanizowanego i transportowego
- prace wyładunkowe materiału i sprzętu

5. Sposób prowadzenia instruktażu pracowników przed przystąpieniem do robót szczególnie niebezpiecznych

- przeprowadzić instruktaż pracowników zgodnie z Instrukcją Bezpiecznej Pracy w Energetyce, BHP i P.POŻ

6. Środki techniczne i organizacyjne zapobiegające niebezpieczeństwom wynikającym z wykonywania robót

- prace na i w pobliżu czynnej linii nN energetyki wykonać w uzgodnieniu i w koordynacji z ENERGA-OPERATOR S.A. Oddział w Olsztynie Rejon Szczytno ul. Polna 28.
- do prac na wysokości należy dopuścić pracowników posiadających aktualne zaświadczenia lekarskie o zdolności do prac na wysokości
- do prac na wysokości zaleca się stosować podnośnik dźwigowy
- do prac elektrycznych dopuścić pracowników posiadających wymagane zaświadczenia kwalifikacyjne
- pracowników należy wyposażyć w środki ochrony osobistej BHP
- pracowników wyposażyć w łączność telefoniczną lub radiową ze służbami ratowniczymi oraz ENERGA-OPERATOR S.A. Oddział w Olsztynie.
- wszelkie prace wykonywać zgodnie z obowiązującymi przepisami w tym BHP

Wypis z wykazu działek i podmiotów EGiB

z dnia:2017-03-08

lp.	NrOb	Nr działki	Ark.	jedn.rej	Ch Udział	właściciel / władający	pow. [ha]
1	6	20	1	G.138	WŁ 1/1	GMINA SZCZYTNO UL.ŁOMŻYŃSKA 3; 12-100 SZCZYTNO;	0.1792
2	6	21/2	1	G.141	WŁ 1/1	GMINA SZCZYTNO UL.ŁOMŻYŃSKA 3; 12-100 SZCZYTNO;	0.2116

Sporządził : Iwona Grzyb

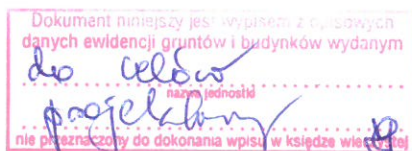

Wypis z wykazu działek i podmiotów EGiB

z dnia:2017-04-28

Ip.	NrOb	Nr działki	Ark.	jedn.rej	Ch Udział	właściciel / władający	pow. [ha]
1	6	20/18	1	G.105	WŁ 1/1 WU 1/1	SKARB PAŃSTWA SIENKIEWICZA 1 ; 12-100 SZCZYTNO; JÓZEF BORAWSKI Rodzice:CZESŁAW,JULIANNA KĘTRZYŃSKIEGO 10; 12-100 SZCZYTNO;	0.0871
2	6	22/2	1	G.106	WŁ 1/1 WU 1/1	GMINA SZCZYTNO UL.ŁOMŻYŃSKA 3; 12-100 SZCZYTNO; PIOTR KRZYSZTOF BOJANOWSKI Rodzice:JANUSZ,ZOFIA UL.SYGIETYŃSKIEGO T. 8/43; 04-022 WARSZAWA; Korespondencja: UL.REMBIELIŃSKIEGO 20/389 03-352 WARSZAWA	0.0163
3	6	37/1	1	G.65	WŁ 1/1	SKARB PAŃSTWA SIENKIEWICZA 1 ; 12-100 SZCZYTNO;	0.3140

Sporządził : Iwona Grzyb

