

# Miasto i Gmina Końskie



## **AKTUALIZACJA GMINNEGO PROGRAMU USUWANIA WYROBÓW ZAWIERAJĄCYCH AZBEST Z TERENU MIASTA I GMINY KOŃSKIE**

Program zgodny z:



Końskie, wrzesień 2017 r.

TYTUŁ:	<b>AKTUALIZACJA GMINNEGO PROGRAMU USUWANIA WYROBÓW ZAWIERAJĄCYCH AZBEST Z TERENU MIASTA I GMINY KOŃSKIE</b>
Zamawiający:	<b>Gmina Końskie</b> ul. Partyzantów 1 26-200 Końskie
Wykonawca:	<b>IGO Sp. z o.o. Sp. k.</b> ul. Barbary 21a 40-053 Katowice
Koordinacja realizacji obowiązków umownych ze strony IGO Sp. z o.o. Sp.k.:	mgr Marek Kozak
Zespół autorski Programu usuwania wyrobów zawierających azbest:	mgr inż. Marta Majka  mgr Marek Kozak  mgr inż. Zuzanna Potępa-Błędzińska  inż. Bartosz Palka
Nadzór nad realizacją opracowania:	mgr inż. Marta Majka
Sfinansowane ze środków:	Środki Ministerstwa Rozwoju, Budżet Miasta i Gminy

## SPIS TREŚCI:

1. Wprowadzenie.....	5
2. Charakterystyka wyrobów zawierających azbest.....	5
3. Przepisy prawne dotyczące użytkowania i usuwania wyrobów zawierających azbest.....	9
3.1. Najważniejsze ustawy i rozporządzenia dotyczące azbestu i usuwania wyrobów zawierających azbest .....	9
3.2. Obowiązki właścicieli, zarządców i użytkowników obiektów zawierających azbest oraz procedury postępowania .....	11
3.3. Ewidencja odpadów niebezpiecznych .....	13
3.4. Transport odpadów niebezpiecznych .....	14
3.5. Unieszkodliwianie poprzez składowanie odpadów niebezpiecznych .....	15
4. Ocena stanu aktualnego w zakresie azbestu .....	16
4.1. Ogólna charakterystyka miasta i gminy Końskie .....	16
4.2. Informacje o programach, planach dotyczących usuwania azbestu na szczeblu krajowym i wojewódzkim .....	20
4.3. Ocena realizacji działań w zakresie odpadów zawierających azbest .....	23
4.4. Wyniki pomiarów stężeń włókien azbestu .....	24
4.5. Inwentaryzacja wyrobów zawierających azbest.....	24
4.5.1. Inwentaryzacja wyrobów zawierających azbest w gminie Końskie w podziale na poszczególne sołectwa.....	25
4.5.2. Inwentaryzacja wyrobów zawierających azbest w gminie Końskie w podziale na rodzaj zabudowy oraz rodzaj wyrobu .....	26
4.5.3. Ocena stanu technicznego i możliwości bezpiecznego użytkowania wyrobów zawierających azbest .....	27
4.5.4. Oszacowanie kosztów usunięcia azbestu .....	28
5. Cele i zadania w zakresie usuwania wyrobów zawierających azbest .....	29
6. Finansowanie zadań związanych z usuwaniem i unieszkodliwianiem odpadów zawierających azbest .....	29
7. Harmonogram realizacji Programu .....	31
8. Sposób monitoringu programu.....	32
9. Podsumowanie .....	32
10. Literatura .....	34
11. Załączniki .....	34

### **SPIS TABEL:**

Tabela 1. Istniejące składowiska odpadów zawierających azbest w województwie świętokrzyskim .....	16
Tabela 2. Ilość usuniętych wyrobów azbestowych w mieście i gminie Końskie wraz z poniesionymi kosztami w latach 2008-2016 .....	23
Tabela 3. Ilość wyrobów azbestowych w mieście Końskie oraz w poszczególnych sołectwach gminy Końskie.....	25
Tabela 4. Ilość wyrobów azbestowych w podziale na rodzaj zabudowy .....	26
Tabela 5. Ilość wyrobów azbestowych w mieście i gminie Końskie w podziale na rodzaj wyrobu .....	27
Tabela 6. Harmonogram rzeczowo-finansowy realizacji Programu .....	31
Tabela 7. Wskaźniki monitoringu Programu usuwania wyrobów zawierających azbest z terenu miasta i gminy Końskie .....	32

### **SPIS RYSUNKÓW:**

Rysunek 1. Procedura 1 bezpiecznego postępowania z wyrobami zawierającymi azbest.....	12
Rysunek 2. Procedura 2 bezpiecznego postępowania z wyrobami zawierającymi azbest.....	13

## 1. Wprowadzenie

Podstawą wykonania niniejszego opracowania pn. „Aktualizacja Gminnego Programu usuwania wyrobów zawierających azbest z terenu Miasta i Gminy Końskie” jest umowa Nr ZP-272.2.45.2017.EP zawarta w dniu 31 marca 2017 r. pomiędzy Gminą Końskie z siedzibą przy ul. Partyzantów 1, 26-200 Końskie a konsorcjum Spółek IGO Sp. z ograniczoną odpowiedzialnością Sp. k. z siedzibą przy ul. Barbary 21a, 40-053 Katowice i IGO Sp. z o.o. z siedzibą przy ul. Wybickiego 17 lok. 8, 31-302 Kraków

Wyroby zawierające azbest po ich usunięciu z miejsca występowania stają się odpadami, które muszą zostać zakwalifikowane do grupy odpadów niebezpiecznych. Gospodarka nimi wymaga prawidłowego prowadzenia oraz szczególnej kontroli.

Zasady postępowania z odpadami azbestowymi reguluje szereg przepisów m.in. ustawa z dnia 19 czerwca 1997 r. o zakazie stosowania wyrobów zawierających azbest (Dz. U. z 2004 r. Nr 3, poz. 20, t.j. ze zm.), ustawa z dnia 27 kwietnia 2001 r. Prawo ochrony środowiska (Dz. U. z 2017 r., poz. 519, t.j.), ustawa z dnia 14 grudnia 2012 r. o odpadach (Dz. U. z 2016 r., poz. 1987, t.j. ze zm.) oraz związane z nimi rozporządzenia wykonawcze.

Najważniejszym jednak dokumentem określającym organizację i przebieg wycofania azbestu z gospodarki jest „Program Oczyszczania Kraju z Azbestu na lata 2009-2032” przyjęty Uchwałą Rady Ministrów Nr 39/2010 z dnia 15 marca 2010 r. Program ten utrzymuje cele przyjętego przez Radę Ministrów 14 maja 2002 r. „Programu usuwania azbestu i wyrobów zawierających azbest stosowanych na terytorium Polski”. Koordynatorem Programu jest Ministerstwo Rozwoju. Program grupuje zadania przewidziane do realizacji na poziomie centralnym, wojewódzkim i lokalnym. Na poziomie lokalnym zadania realizują samorządy gminne.

## 2. Charakterystyka wyrobów zawierających azbest

Azbest to ogólna nazwa minerałów włóknistych z grupy serpentynów i amfiboli. Nazwa ta wywodzi się od greckiego słowa „*asbestos*” i oznacza „niewygasający” lub „niezniszczalny”. Cechą charakterystyczną włókien azbestowych jest możliwość ich rozszczepiania się na mniejsze fragmenty. Dopiero w XX w. azbest stał się surowcem powszechnie stosowanym. Prawdziwy przełom w jego stosowaniu nastąpił w latach sześćdziesiątych ubiegłego stulecia. Odkryto wówczas złoża chryzotyłu i tremolitu we Włoszech. Początkowo używano go do wyrobów niepalnej papy, a następnie znalazł szerokie zastosowanie jako różnego rodzaju izolacje. Szacuje się, że wyprodukowano około 5 tysięcy różnych rodzajów produktów, które zawierają w swoim składzie azbest. Dzięki od dawna znanej i ceniej odporności na wysoką temperaturę, trzy minerały azbestowe zyskały popularność i szerokie zastosowanie w gospodarce światowej. Są to:

- chryzotyl (azbest biały) - najbardziej rozpowszechniony,
- krokidolit (azbest niebieski) - wykorzystywany w mniejszym stopniu,
- amosyt (azbest brązowy) - najrzadziej stosowany.

Specyficzne właściwości azbestu - niepalność, wytrzymałość mechaniczna i termiczna oraz elastyczność sprawiły, że azbest znalazł szerokie zastosowanie w różnego rodzaju technologiach przemysłowych. Po nagrzaniu do 350°C odporność mechaniczna włókien azbestu spada zaledwie o 20% (spowodowane to jest usunięciem części wody). Natomiast po przyjęciu wody z wilgotnego otoczenia wraca do poprzedniego stanu. Dopiero temperatura ponad 700°C powoduje całkowite odparowanie wody i nieodwracalne zniszczenie materiału (włókna tracą elastyczność i zaczynają się kruszyć).

W latach 80-tych stwierdzono, że oprócz pozytywnych właściwości azbest posiada również negatywne cechy. Gdy zaistnieją warunki stwarzające możliwość uwalniania się włókien azbestowych do otoczenia wówczas wyroby azbestowe zaczynają stanowić zagrożenie dla zdrowia ludzkiego. Najczęściej dochodzi do tego przy obróbce mechanicznej płyt np. podczas cięcia, kruszenia lub przy naruszeniu struktury wyrobu spowodowanej naturalnym starzeniem się materiału i wpływem warunków atmosferycznych. Badania dowiodły rakotwórcze działanie włókien azbestu, które przedostają się do organizmu wraz z wdychanym powietrzem. Są to włókna grubości mniejszej niż 3  $\mu\text{m}$ , długości większej niż 45  $\mu\text{m}$  (proporcja - długość: średnica > 3:1). Wdychanie azbestu może być przyczyną groźnych chorób, w tym azbestozy (pylicy azbestowej), zmian opłucnowych, międzybłonna opłucnej oraz raka płuc. Choroby te mają długi okres inkubacji i mogą ujawnić się nawet po 30 latach od chwili wchłonięcia włókien.

### ***Klasyfikacja wyrobów zawierających azbest***

Wyroby zawierające azbest, w zależności od ich rodzaju można podzielić na dwie klasy:

- klasa I - obejmuje wyroby o gęstości objętościowej mniejszej niż 1000 kg/m<sup>3</sup>, które definiowane są jako „miękkie” (słabo spoiste) i zawierają powyżej 20% azbestu, a także małą ilość lepiszcza. Wyroby te łatwo ulegają uszkodzeniom mechanicznym, czemu towarzyszy znaczna emisja włókien azbestu do środowiska. Do wyrobów tego typu zaliczane są wyroby tekstylne z azbestu takie jak, koce gaśnicze, szczeliwa plecione, tektury uszczelkowe oraz materiały i wykładziny cierne,
- klasa II - obejmuje wyroby o gęstości objętościowej większej niż 1000 kg/m<sup>3</sup>, które definiowane są jako „twarde” i zawierają poniżej 20% azbestu. W przypadku uszkodzenia tego typu wyrobu emisja włókien azbestu do środowiska jest znacznie niższa niż w przypadku wyrobów z klasy I. Do tego typu wyrobów zaliczane są płyty azbestowo-cementowe faliste, płyty azbestowo-cementowe „karo” oraz płyty płaskie wykorzystywane jako elewacje w budownictwie wielokondygnacyjnym. W znacznie mniejszych ilościach produkowane i stosowane były inne wyroby azbestowo-cementowe tj. rury wodociągowe i kanalizacyjne, a także przewody kominowe i zsypy.

### ***Klasyfikacja odpadów zawierających azbest***

Wyroby zawierające azbest z chwilą ich usunięcia z miejsca występowania stają się odpadami. Zostały one zakwalifikowane do grupy odpadów niebezpiecznych, zgodnie z Rozporządzeniem Ministra Środowiska z dnia 9 grudnia 2014 r. w sprawie katalogu odpadów (Dz. U. z 2014 r., poz. 1923). Należą do nich:

- odpady azbestowe z elektrolizy o kodzie 06 07 01<sup>\*</sup>,
- odpady z przetwarzania azbestu o kodzie 06 13 04<sup>\*</sup>,
- odpady zawierające azbest o kodzie 10 11 81<sup>\*</sup>,
- odpady zawierające azbest z produkcji elementów cementowo-azbestowych o kodzie 10 13 09<sup>\*</sup>,
- opakowania z metali zawierające niebezpieczne porowate elementy wzmocnienia konstrukcyjnego (np. azbest), włącznie z pustymi pojemnikami ciśnieniowymi o kodzie 15 01 11<sup>\*</sup>,
- okładziny hamulcowe zawierające azbest o kodzie 16 01 11<sup>\*</sup> tj. wyroby cierne azbestowo-kauczukowe,
- zużyte urządzenia zawierające wolny azbest o kodzie 16 02 12<sup>\*</sup>,
- materiały izolacyjne zawierające azbest o kodzie 17 06 01<sup>\*</sup> tj. izolacje natryskowe środkami zawierającymi w swoim składzie azbest, szczeliwa azbestowe, taśmy tkane

- i plecione, sznury i sznurki, wyroby azbestowo-kauczukowe, z wyjątkiem wyrobów ciernych, papier i tektura, otuliny azbestowo-cementowe, płyty ognioochronne,
- materiały budowlane zawierające azbest o kodzie 17 06 05\* tj. płyty azbestowo-cementowe płaskie, płyty azbestowo-cementowe faliste, rury i złącza azbestowo-cementowe, kształtki azbestowo-cementowe budowlane (przewody wentylacyjne, podokienniki, osłony kanałów spalin).

Odpadami zawierającymi azbest są również:

- sorbenty, materiały filtracyjne (w tym oleje nieujęte w innych grupach), tkaniny do wycierania (np. szmaty, ścierki) i ubrania ochronne zanieczyszczone substancjami niebezpiecznymi (np. PCB) o kodzie 15 02 02\* tj. ubrania robocze, maski, filtry zanieczyszczone azbestem,
- inne odpady z budowy, remontów i demontażu (w tym odpady zmieszane) zawierające substancje niebezpieczne o kodzie 17 09 03\* tj. papy, kity, masy hydroizolacyjne, płytki PCV zawierające azbest,
- zużyte urządzenia elektryczne i elektroniczne inne niż wymienione w 20 01 21 i 20 01 23 zawierające niebezpieczne składniki o kodzie 20 01 35\* tj. sprzęt gospodarstwa domowego zawierający izolacje azbestowe.

### ***Zastosowanie azbestu***

Azbest znalazł szerokie zastosowanie w różnego rodzaju technologiach przemysłowych, budownictwie i energetyce, a także w transporcie. W Polsce największe ilości azbestu zużywano w różnych procesach produkcyjnych w latach 70-tych – około 100 tys. Mg rocznie, natomiast w latach 80-tych ilość zużywanych wyrobów zmniejszyła się do około 60 tys. Mg, z kolei na początku lat 90-tych do 30 tys. Mg.

### **Budownictwo**

Najwięcej wyrobów azbestowych wykorzystano w budownictwie i do produkcji materiałów budowlanych tj. 85% z całości wytworzonych wyrobów. Z szacunkowych ocen wynika, że w Polsce na dachach i fasadach budynków znajduje się obecnie około 1,35 mld m<sup>2</sup> płyt azbestowo-cementowych, co stanowi prawie 15 mln Mg. Innym rodzajem wyrobów azbestowych stosowanych w budownictwie zarówno mieszkaniowym jak i przemysłowym są rury azbestowo-cementowe, których ilość szacuje się na poziomie około 600 tys. Mg. Z danych zawartych w „Programie Oczyszczania Kraju z Azbestu na lata 2009-2032” wynika, że największe nagromadzenie wyrobów z azbestem występuje na terenie województw mazowieckiego i lubelskiego (około 2 mln Mg). Duże ilości tych wyrobów znajdują się także na terenie województw łódzkiego, wielkopolskiego i podlaskiego oraz małopolskiego. Najmniej wyrobów z azbestem występuje w województwach opolskim, lubuskim i zachodniopomorskim (do 0,5 mln Mg).

### **Energetyka**

W przemyśle energetycznym wyroby zawierające azbest stosowano w:

- kominach o dużej wysokości (dylatacje wypełnione sznurem azbestowym),
- chłodniach kominowych (płyty azbestowo-cementowe w zraszalnikach i w obudowie wewnętrznej chłodni),
- chłodniach wentylatorowych w obudowie wewnętrznej chłodni oraz w rurach odprowadzających parę,
- zraszalnikach itp. (w formie izolacji cieplnej ze sznura azbestowego),
- w izolacjach tras ciepłowniczych (jako płaszcze azbestowo-cementowe lub azbestowo-gipsowe).

Ilość płyt azbestowo - cementowych zabudowanych w chłodniach kominowych oraz wentylatorowych szacuje się na ponad 300 tys. Mg.

#### Transport

Azbest stosowano do termoizolacji i izolacji elektrycznych urządzeń grzewczych w elektrowozach, tramwajach, wagonach, metrze (maty azbestowe w grzejnikach i tablicach rozdzielni elektrycznych), w termoizolacji silników pojazdów mechanicznych, w uszczelkach pod głowicą, elementach kolektorów wydechowych oraz elementach ciernych - sprzęgłach i hamulcach. Powszechnie stosowano azbest w kolejnictwie, w przemyśle lotniczym i stoczniowym, np. na statkach, szczególnie w miejscach narażonych na ogień, wymagających zwiększonej odporności na wysoką temperaturę.

#### Przemysł chemiczny

Z azbestu wykonane są przepony stosowane w elektrolitycznej produkcji chloru. Ponadto azbest występuje w hutach szkła (np. w wałach ciągnących).

#### ***Źródła narażenia na działanie azbestu***

Ogólne źródła narażenia na działanie azbestu można podzielić na źródła związane z narażeniem niezawodowym i zawodowym człowieka. Narażenie niezawodowe człowieka na działanie azbestu może występować w następujących przypadkach:

- na terenach sąsiadujących z terenami przemysłowymi, w których stosowane są wyroby zawierające azbest,
- na terenach sąsiadujących z dzikimi składowiskami odpadów zawierających azbest, nieprawidłowo prowadzonymi składowiskami odpadów zawierających azbest oraz składowiskami odpadów komunalnych gdzie nielegalnie deponuje się odpady zawierające azbest,
- u członków rodzin pracowników nieprzestrzegających przepisów i zasad bezpieczeństwa przy usuwaniu, demontażu, transporcie i składowaniu wyrobów i odpadów zawierających azbest,
- w obiektach i pomieszczeniach w wyniku użytkowania wyrobów zawierających azbest stosowanych jako izolacje ognioodporne, akustyczne, wentylacyjne i klimatyzacyjne,
- w obszarach wiejskich i miejskich w wyniku uszkodzeń mechanicznych oraz korozji ścian osłonowych i pokryć dachowych zawierających azbest,
- w obszarach wiejskich i miejskich przy trasach komunikacyjnych o dużym natężeniu.

Narażenie zawodowe na działanie azbestu może wystąpić w następujących sytuacjach:

- podczas poboru prób do badań wyrobów azbestowych,
- w trakcie zabezpieczania wyrobów zawierających azbest,
- podczas demontażu i usuwania wyrobów zawierających azbest,
- podczas unieszkodliwiania odpadów azbestowych,
- w trakcie pakowania odpadów azbestowych,
- w trakcie załadunku lub rozładunku odpadów azbestowych.

#### ***Wpływ azbestu na organizm człowieka***

Wpływ azbestu na organizm człowieka związany jest bezpośrednio z wnikaniami włókien azbestowych do organizmu człowieka poprzez układ oddechowy. Włókna azbestu gromadzą się i zalegają w płucach. Występuje także w niewielkim stopniu wchłanianie azbestu przez skórę.

Największe zagrożenie dla zdrowia ludzi przejawia azbest w formie włókien respirabilnych. Włókna te mają grubość nie większą niż 3 µm przez co trafiają do pęcherzyków płucnych. Najbardziej niebezpiecznym rodzajem azbestu dla organizmu



człowieka jest azbest niebieski, czyli krokidolit, jednak wszystkie rodzaje przyjęto jako kancerogenne.

Szczególne szkodliwość krokidolitu spowodowana jest faktem, iż ten gatunek azbestu nie ulega zmianom w środowiskach biologicznych. W odróżnieniu od azbestu niebieskiego, azbest biały, czyli chryzotyl podlega częściowemu rozpuszczeniu w płynach fizjologicznych przez co jego szkodliwość jest mniejsza.

W wyniku przedostania się do organizmu ludzkiego pyłu azbestowego przez układ oddechowy mogą nastąpić takie zmiany chorobowe jak:

- pylica azbestowa – azbestoza,
- nowotwory złośliwe – rak płuc i opłucnej,
- zgrubienia opłucnej.

### **3. Przepisy prawne dotyczące użytkowania i usuwania wyrobów zawierających azbest**

Szczegółowe wymagania, zasady użytkowania i usuwania wyrobów zawierających azbest zostały szeroko uregulowane w krajowych przepisach prawnych. Poniżej przytoczono najbardziej istotne ustawy i rozporządzenia dotyczące azbestu i usuwania wyrobów zawierających azbest.

#### **3.1. Najważniejsze ustawy i rozporządzenia dotyczące azbestu i usuwania wyrobów zawierających azbest**

- Ustawa z dnia 19 czerwca 1997 r. o zakazie stosowania wyrobów zawierających azbest (Dz. U. z 2004 r. Nr 3, poz. 20, t.j. ze zm.), która zakazuje wprowadzania na terytorium Polski wyrobów zawierających azbest, azbestu, produkcji wyrobów zawierających azbest oraz obrotu azbestem i wyrobami zawierającymi ten surowiec. Ustawa zamknęła okres stosowania wyrobów zawierających azbest w Polsce, natomiast pozostał problem usunięcia zużytych wyrobów w sposób niezagrażający zdrowiu ludzi i zanieczyszczaniu środowiska.
- Ustawa z dnia 27 kwietnia 2001 r. Prawo ochrony środowiska (Dz. U. z 2017 r., poz. 519, t.j.), która określa zasady ochrony środowiska oraz warunki korzystania z jego zasobów, z uwzględnieniem wymagań zrównoważonego rozwoju. Zgodnie z niniejszą ustawą azbest należy do substancji stwarzających szczególne zagrożenie dla środowiska. Substancje te powinny podlegać sukcesywnej eliminacji. Występowanie substancji zawierających azbest powinno zostać udokumentowane, a informacje o rodzaju, ilości i miejscach występowania powinny być przekazane do wojewody, wójta, burmistrza lub prezydenta miasta zgodnie z rozporządzeniami wykonawczymi do ustawy Prawo ochrony środowiska.
- Ustawa z dnia 14 grudnia 2012 r. o odpadach (Dz. U. z 2016 r., poz. 1987, t.j. ze zm.), która reguluje gospodarkę odpadami niebezpiecznymi, w tym zawierającymi azbest, które są elementem systemu gospodarki odpadami, a także istotną częścią planów województw oraz planu krajowego. W świetle cytowanej ustawy o odpadach (z dniem wejścia w życie) wygasły decyzje zatwierdzające program gospodarki odpadami niebezpiecznymi i decyzje zatwierdzające program gospodarki odpadami. Nowe regulacje nie przewidują już obowiązku uzyskiwania ww. decyzji. Regulacja ta dotyczy również wytwórców odpadów powstających w wyniku świadczenia usług w zakresie budowy, rozbiórki, remontu obiektów, czyszczenia zbiorników lub urządzeń oraz sprzątania, konserwacji i napraw

(wytwórcą jest podmiot, który świadczy usługę, chyba że umowa o świadczenie usługi stanowi inaczej). Oznacza to, że firmy świadczące usługę w zakresie usuwania azbestu (poza instalacjami) nie muszą posiadać ww. decyzji, jednak są zobowiązane do przestrzegania przepisów ustawy o odpadach w zakresie postępowania z wytworzonymi odpadami.

- Ustawa z dnia 19 sierpnia 2011 r. o przewozie towarów niebezpiecznych (Dz. U. z 2016 r., poz. 1834 t.j. ze zm.), która określa zasady przewozu drogowego towarów niebezpiecznych, a także wymagania w stosunku do kierowców i innych osób wykonujących czynności związane z przewozem oraz organy właściwe do sprawowania kontroli w tym zakresie.
- Rozporządzenie Ministra Środowiska z dnia 9 grudnia 2014 r. w sprawie katalogu odpadów (Dz. U. z 2014 r., poz. 1923).
- Rozporządzenie Ministra Gospodarki z dnia 13 grudnia 2010 r. w sprawie wymagań w zakresie wykorzystywania wyrobów zawierających azbest oraz wykorzystywania i oczyszczania instalacji lub urządzeń, w których były lub są wykorzystywane wyroby zawierające azbest (Dz. U. z 2011 r. Nr 8, poz. 31) zgodnie, z którym wykorzystywanie azbestu lub wyrobów zawierających azbest dopuszcza się nie dłużej niż do dnia 31 grudnia 2032 r.
- Rozporządzenie Ministra Środowiska z dnia 7 września 2015 r. w sprawie sposobu przedkładania marszałkowi województwa informacji o występowaniu substancji stwarzających szczególne zagrożenie dla środowiska (Dz. U. z 2015 r., poz. 1450 t.j.). Zgodnie z rozporządzeniem, informacje dotyczące wyrobów zawierających azbest są bezpośrednio wprowadzane przez wójta, burmistrza, prezydenta miasta do bazy azbestowej administrowanej przez ministra właściwego do spraw gospodarki, dostępnej za pośrednictwem sieci Internet pod adresem [www.bazaazbestowa.gov.pl](http://www.bazaazbestowa.gov.pl).
- Rozporządzenie Ministra Gospodarki, Pracy i Polityki Społecznej z dnia 2 kwietnia 2004 r. w sprawie sposobów i warunków bezpiecznego użytkowania i usuwania wyrobów zawierających azbest (Dz. U. z 2004 r. Nr 71, poz. 649) wraz ze zmianą rozporządzenie Ministra Gospodarki z dnia 5 sierpnia 2010 r. zmieniające rozporządzenie w sprawie sposobów i warunków bezpiecznego użytkowania i usuwania wyrobów zawierających azbest (Dz. U. z 2010 r., Nr 162, poz. 1089), które określa:
  - obowiązki właściciela, użytkownika wieczystego lub zarządcy nieruchomości, a także obiektu, urządzenia budowlanego, instalacji przemysłowej, w zakresie sporządzania oceny stanu tych wyrobów,
  - obowiązki wykonawcy prac polegających na bezpiecznym użytkowaniu i usuwaniu wyrobów zawierających azbest w zakresie: uzyskania odpowiedniej decyzji zatwierdzającej program gospodarki odpadami niebezpiecznymi albo złożenia organowi informacji o wytwarzanych odpadach oraz sposobach gospodarowania wytwarzanymi odpadami, a także przeszkolenia przez uprawnioną instytucję zatrudnianych pracowników i posiadania niezbędnych zabezpieczeń,
  - sposoby i warunki bezpiecznego użytkowania oraz usuwania wyrobów zawierających azbest,
  - warunki przygotowania do transportu wyrobów i odpadów zawierających azbest do miejsca ich składowania,
  - wymagania, jakim powinno odpowiadać oznakowanie wyrobów i odpadów zawierających azbest.
- Rozporządzenie Ministra Gospodarki i Pracy z dnia 14 października 2005 r. w sprawie zasad bezpieczeństwa i higieny pracy przy zabezpieczaniu i usuwaniu wyrobów zawierających azbest oraz programu szkolenia w zakresie bezpiecznego użytkowania takich wyrobów (Dz. U. z 2005 r. Nr 216, poz. 1824), które określa zakres i program

szkolenia pracowników, którzy w związku z wykonywanymi pracami są lub mogą być narażeni na działanie pyłu azbestu oraz osób kierujących takimi pracownikami i pracodawców.

- Rozporządzenie Ministra Środowiska z dnia 20 grudnia 2012 r. (Dz. U. z 2013 r., poz. 25) w sprawie sposobu prowadzenia przez marszałka województwa rejestru wyrobów zawierających azbest.

### **3.2. Obowiązki właścicieli, zarządców i użytkowników obiektów zawierających azbest oraz procedury postępowania**

Istotnym zagadnieniem dotyczącym użytkowania wyrobów zawierających azbest jest niedopuszczenie do ich wykorzystania w sposób umożliwiający emisję włókien azbestu do środowiska. Usuwane wyroby azbestowe powinny być zastępowane wyrobami niezawierającymi tego surowca.

Aktualne regulacje prawne obligują właścicieli, zarządców i użytkowników wieczystych nieruchomości, a także obiektów, urządzeń budowlanych, instalacji przemysłowych lub innego miejsca zawierającego azbest do:

- okresowych kontroli stanu technicznego wyrobów zawierających azbest w terminach wynikających z oceny stanu tych wyrobów (ocena stanu i możliwości bezpiecznego użytkowania wyrobów zawierających azbest). Ocena ta kwalifikuje wyroby zawierające azbest na podstawie przyjętej punktacji do jednej z trzech kategorii działań:
  - I stopień pilności - wymiana lub naprawa wymagana bezzwłocznie,
  - II stopień pilności - ponowna ocena w czasie 1 roku,
  - III stopień pilności - ponowna ocena w czasie 5 lat,
- usuwania wyrobów zawierających azbest zakwalifikowanych zgodnie z oceną do wymiany lub naprawy,
- sporządzania corocznego planu kontroli jakości powietrza obejmującego pomiar stężenia azbestu dla pomieszczenia, w którym znajdują się wyroby z azbestem,
- przeglądu i oznakowania miejsc wykorzystywania wyrobów azbestowych według ustalonych zasad,
- sporządzania inwentaryzacji wyrobów zawierających azbest na danym terenie,
- sporządzenie i przedłożenie marszałkowi województwa (przedsiębiorcy) lub burmistrzowi (osoby fizyczne nie będące przedsiębiorcami) corocznej aktualizacji danych o wyrobach zawierających azbest i miejscu ich wykorzystania oraz wyrobach, których wykorzystanie zostało zakończone,
- zgłoszenia zamiaru prowadzenia prac związanych z zabezpieczaniem lub usuwaniem wyrobów zawierających azbest właściwemu organowi nadzoru budowlanego, właściwemu okręgowemu inspektorowi pracy oraz właściwemu państwowemu inspektorowi sanitarnemu.

W przypadku prowadzenia prac rozbiórkowych, remontowych, modernizacyjnych i termomodernizacyjnych, które mogą być prowadzone w celu eliminacji azbestu wbudowanego w elementy konstrukcyjne i izolacyjne obiektów budowlanych, przed ich rozpoczęciem, zarządca budynku powinien zlecić ornitologowi inwentaryzację przyrodniczą w zakresie występowania ptaków gatunków chronionych, w szczególności jerzyka (*Apus opus*). Jerzyk objęty jest ochroną gatunkową ścisłą, na mocy ustawy z dnia 16 kwietnia 2004 r. o ochronie przyrody (Dz. U. z 2016 r., poz. 2134 t.j. ze zm.) oraz rozporządzenia Ministra Środowiska z dnia 16 grudnia 2016 r. w sprawie ochrony gatunkowej zwierząt

(Dz. U. 2016 r., poz. 2138). W sytuacji, gdy zniszczenie schronienia jerzyka jest konieczne, należy zwrócić się do Regionalnego Dyrektora Ochrony Środowiska o wydanie stosownego zezwolenia oraz zapewnić temu gatunkowi zastępcze miejsca lęgowe. Podczas remontu czy termomodernizacji budynku należy zawieszać budki lęgowe dla tych ptaków w miejscach, gdzie dotychczas miały one swoje lęgi.

Zgodnie z ww. ustawą oraz rozporządzeniem, w stosunku do ptaków obowiązuje zakaz zabijania, okaleczania, chwytania, niszczenia jaj, postaci młodocianych i form rozwojowych, niszczenia gniazd i innych schronień oraz umyślnego płoszenia i niepokojenia oraz niszczenia ich siedlisk i ostoj. Dopuszcza się odstępstwo od zakazu usuwania gniazd ptasich z obiektów budowlanych i terenów zieleni, jeżeli wymagają tego względy bezpieczeństwa lub sanitarne, ale tylko od dnia 16 października do końca lutego, czyli przed kolejnym okresem lęgowym. Usuwanie nowopowstałych gniazd w rozpoczętym okresie lęgowym należy traktować jako rażące naruszenie obowiązujących przepisów. Działania takie można prowadzić jedynie po uzyskaniu zwolnienia z zakazów, które w stosunku do gatunków objętych ochroną ścisłą wydaje Generalny Dyrektor Ochrony Środowiska, a w stosunku do gatunków objętych ochroną częściową Regionalny Dyrektor Ochrony Środowiska. Podobne działania należy przeprowadzić w stosunku do nietoperzy mogących mieć swoje siedliska w budynkach.

### ***Procedury bezpiecznego postępowania z wyrobami zawierającymi azbest***

Obowiązki właścicieli i zarządców będących także użytkownikami wyrobów zawierających azbest zawarto w dwóch procedurach postępowania (1 i 2), przedstawionych na rys. 1 i rys. 2. Procedura 1 określa obowiązki i zasady postępowania właścicieli i zarządców przy użytkowaniu budynków, budowli, instalacji, urządzeń i obiektów oraz terenów, gdzie znajduje się azbest lub wyroby zawierające azbest. Natomiast procedura 2 określa obowiązki i postępowanie powyższych podmiotów przy usuwaniu wyrobów azbestowych tzn. przed i podczas wykonywania prac.

Przeprowadzenie inwentaryzacji wyrobów zawierających azbest	Sporządzenie „Oceny stanu i możliwości bezpiecznego użytkowania wyrobów zawierających azbest”
Opracowanie corocznego planu kontroli jakości powietrza dla pomieszczeń zawierających azbest	Sporządzenie informacji dla burmistrza (corocznie)
Opracowanie instrukcji bezpiecznego postępowania i użytkowania pomieszczenia z wyrobami zawierającymi azbest	Oznakowanie pomieszczeń, gdzie znajdują się urządzenia lub instalacje z wyrobami zawierającymi azbest
Bieżąca kontrola stanu oraz konserwacja wyrobów zawierających azbest zabudowanych w obiekcie	Zaznaczenie na planach sytuacyjnych terenu miejsc z wyrobami zawierającymi azbest

### **Rysunek 1. Procedura 1 bezpiecznego postępowania z wyrobami zawierającymi azbest**

*Źródło: Poradnik dla użytkowników wyrobów azbestowych wraz ze zmianami wynikającymi z Rozporządzenia Ministra Gospodarki (Dz. U. z 2010 r., Nr 162, poz. 1089)*

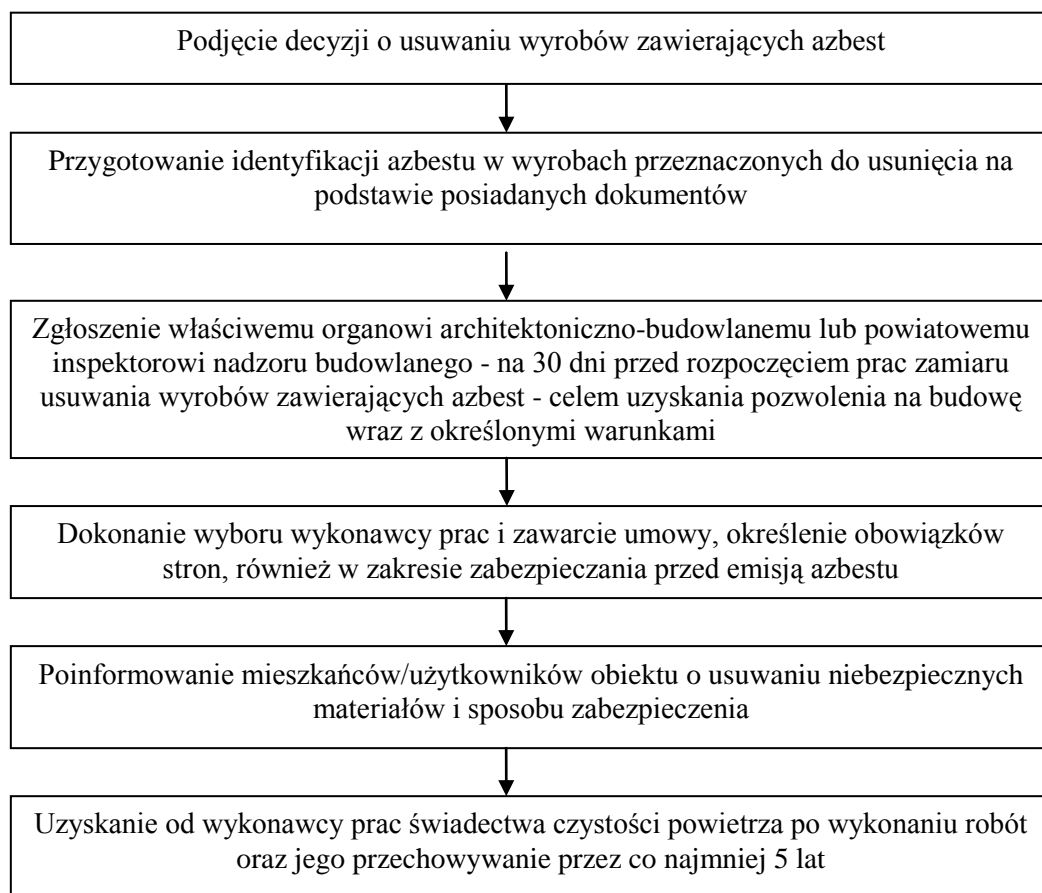

**Rysunek 2.** Procedura 2 bezpiecznego postępowania z wyrobami zawierającymi azbest

*Źródło: Poradnik dla użytkowników wyrobów azbestowych wraz ze zmianami wynikającymi z Rozporządzenia Ministra Gospodarki (Dz. U. z 2010 r. Nr 162, poz. 1089)*

### 3.3. Ewidencja odpadów niebezpiecznych

Posiadacz odpadów (wytwórca), czyli wykonawca prac w kontakcie z azbestem jest obowiązany do prowadzenia ilościowej i jakościowej ewidencji odpadów zgodnie z przyjętym katalogiem odpadów i listą odpadów niebezpiecznych. Ewidencję, prowadzi się z zastosowaniem następujących dokumentów ewidencji odpadów:

- karty ewidencji odpadu niebezpiecznego, prowadzonej dla każdego rodzaju odpadu odrębnie,
- karty przekazania odpadu.

Dokumenty ewidencji odpadów powinny zawierać następujące dane: imię i nazwisko, adres zamieszkania lub nazwę i adres siedziby posiadacza odpadów. Wzory ww. dokumentów przedstawiono w załączniku nr 2.

Posiadacz odpadów, który przejmuje odpad od innego posiadacza, jest obowiązany potwierdzić przejęcie odpadu na karcie przekazania odpadu, wypełnionej przez posiadacza, który przekazuje ten odpad. Kartę przekazania odpadu sporządza się w odpowiedniej liczbie egzemplarzy, po jednej dla każdego z posiadaczy oraz dla prowadzącego transport odpadów.

Dopuszcza się sporządzanie zbiorczej karty przekazania odpadu, obejmującej odpad danego rodzaju przekazywany łącznie w czasie jednego miesiąca kalendarzowego temu samemu posiadaczowi.

Posiadacz odpadów ma obowiązek przechowywać dokumenty sporządzone na potrzeby ewidencji przez okres 5 lat, licząc od końca roku kalendarzowego, w którym sporządzono te dokumenty.

Posiadacz odpadów prowadzący ewidencję odpadów jest obowiązany sporządzić na formularzu zbiorcze zestawienie danych o rodzajach i ilości odpadów, o sposobach gospodarowania nimi. Zbiorcze zestawienie danych powinno zawierać następujące informacje: imię i nazwisko, adres zamieszkania lub nazwę i adres siedziby posiadacza odpadów. Zbiorcze zestawienia danych posiadacz odpadów jest obowiązany przekazać marszałkowi województwa właściwemu ze względu na miejsce wytwarzania lub zbierania w terminie do 15 marca za poprzedni rok kalendarzowy.

### **3.4. Transport odpadów niebezpiecznych**

Obowiązek odpowiedniego przygotowania do transportu odpadów zawierających azbest spoczywa na wytwórcy odpadów. Należy uniemożliwić emisję włókien azbestu do środowiska, również w trakcie jego transportu poprzez:

- szczelne opakowanie wyrobów i odpadów o gęstości objętościowej równej lub większej  $1000 \text{ kg/m}^3$  w folię polietylenową o grubości nie mniejszej niż 0,2 mm,
- szczelne opakowanie wyrobów i odpadów o gęstości objętościowej mniejszej niż  $1000 \text{ kg/m}^3$  w folię polietylenową o grubości nie mniejszej niż 0,2 mm, po ich uprzednim zestaleniu przy użyciu cementu,
- szczelne opakowanie odpadów pozostających w kontakcie z azbestem i zakwalifikowanych jako odpady o gęstości objętościowej mniejszej niż  $1000 \text{ kg/m}^3$  w worki z folii polietylenowej o grubości nie mniejszej niż 0,2 mm, a następnie ich umieszczenie w opakowaniu zbiorczym z folii polietylenowej i szczelne zamknięcie,
- utrzymanie w stanie wilgotnym odpadów w trakcie ich przygotowania do transportu,
- magazynowanie przygotowanych do transportu odpadów w osobnych miejscach zabezpieczonych przed dostępem osób niepowołanych.

Zgodnie z ustawą o odpadach wytwórca odpadów transportujący je na składowisko nie jest zobowiązany do uzyskania zezwolenia na prowadzenie działalności w zakresie transportu odpadów, natomiast posiadacz odpadów prowadzący działalność w zakresie zbierania lub transportu jest zobowiązany uzyskać zezwolenie na prowadzenie tej działalności.

Zlecający usługę transportu odpadów jest obowiązany wskazać firmie transportującej miejsce odbioru odpadów, a także posiadacza odpadów, do którego należy te odpady dostarczyć, natomiast firma transportująca jest zobowiązana dostarczyć odpady azbestowe do posiadacza, który został mu wskazany przez zlecającego.

Do obowiązków posiadacza odpadów niebezpiecznych prowadzącego działalność wyłącznie w zakresie ich transportu na składowisko należy:

- posiadanie karty przekazania odpadu z potwierdzeniem przyjęcia odpadu,
- usunięcie ze skrzyni ładunkowej pojazdu elementów mogących uszkodzić opakowanie odpadów,
- sprawdzenie stanu opakowań i ich oznakowanie literą „a”,
- sprawdzenie stabilności umocowania ładunku z odpadami w pojeździe.

Przy przewozach towarów, w tym odpadów niebezpiecznych w kraju obowiązują przepisy umowy europejskiej dotyczącej międzynarodowego przewozu drogowego towarów niebezpiecznych (ADR). W Oświadczeniu Rządowym z dnia 28 maja 2013 r. w sprawie wejścia w życie zmian do załączników A i B Umowy europejskiej dotyczącej międzynarodowego przewozu drogowego towarów niebezpiecznych (ADR), w załączniku A dział 3.3 zawarto przepisy szczególne dotyczące niektórych materiałów lub przedmiotów,

w tym także azbestu. Zgodnie z zapisem w poz. 168 azbest, który jest związany lepiszczem naturalnym lub sztucznym (np. cementem) w sposób uniemożliwiający uwolnienie podczas przewozu włókien azbestu łatwych do wchłaniania drogą oddechową nie podlega przepisom ADR. Wyroby zawierające azbest, które nie spełniają powyższego warunku, nie podlegają przepisom ADR, jeżeli są zapakowane w taki sposób, że nie jest możliwa emisja włókien do środowiska.

Do przewożenia odpadów zawierających azbest mogą być używane samochody ciężarowe z nadwoziem skrzyniowym, bez przyczepy lub z jedną przyczepą. Załadunek opakowanych odpadów do dokładnie oczyszczonej skrzyni ładunkowej pojazdu, a następnie ich rozładunek powinien odbywać się przy wykorzystaniu dźwigu lub podnośnika. Brak odpowiedniego oznakowania odpadów zawierających azbest lub uszkodzone opakowanie stanowią powód odmowy przyjęcia odpadów. Opakowane odpady powinny być ułożone i umocowane na samochodzie w sposób uniemożliwiający ich przesuwanie się w czasie przewozu lub wypadnięcie z pojazdu, a cały ładunek należy dokładnie zabezpieczyć folią lub plandeką przed uszkodzeniem. W przypadku stwierdzenia po wyładunku pozostałości po przewożonych odpadach należy niezwłocznie je usunąć oraz dokładnie oczyścić pojazd i jego wyposażenie z zachowaniem zasad przewidzianych dla prac przy usuwaniu azbestu.

### **3.5. Unieszkodliwianie poprzez składowanie odpadów niebezpiecznych**

Usuwane odpady azbestowe należy składować na składowiskach odpadów niebezpiecznych przeznaczonych wyłącznie do tego celu lub na wydzielonych częściach składowisk odpadów innych niż niebezpieczne i obojętne pod warunkiem, że spełnione są warunki techniczne do bezpiecznego składowania odpadów. Na wyżej wymienionych składowiskach składowane są odpady o kodach 17 06 01\* i 17 06 05\*. Odpady te mogą być składowane razem w jednej kwaterze.

Składowiska odpadów niebezpiecznych lub wydzielone kwatery na terenie innych składowisk przeznaczone do wyłącznego składowania odpadów azbestowych w postaci nieprzekształconej, buduje się w specjalnie wykonanych zagłębieniach terenu ze ścianami bocznymi zabezpieczonymi przed osypywaniem się. Odpady zawierające azbest powinny być składowane selektywnie, w izolacji od innych odpadów, a miejsce składowania powinno być oznakowane i zaznaczone na planie sytuacyjnym składowiska.

Zarządzający składowiskiem powinien potwierdzić odbiór i przyjęcie odpadów na składowisko na karcie przekazania odpadów.

Czynności związane ze składowaniem odpadów azbestowych należy wykonywać w sposób zabezpieczający przed emisją włókien i pyłu azbestowego do powietrza. Podstawowe zadanie polega na niedopuszczeniu do rozszczelnienia opakowań odpadów. Opakowania te muszą być zdejmowane z pojazdu przy użyciu urządzeń dźwigowych i ostrożnie układane w kwaterze składowiska zgodnie z technologią zatwierdzoną w instrukcji eksploatacji składowiska, uwzględniającą racjonalne wykorzystanie pojemności obiektu. Niedopuszczalne jest zrzucanie lub wysypywanie odpadów z samochodów, kompaktowanie odpadów zawierających azbest ani poruszanie się pojazdów mechanicznych po powierzchni składowanych odpadów. Warstwa zeskladowanych odpadów powinna być zabezpieczona przed uszkodzeniem opakowań przez pokrycie folią lub warstwą gruntu o grubości około 5 cm.

Składowanie powinno być zakończone na poziomie dwóch metrów poniżej poziomu terenu otoczenia, a następnie składowisko należy wypełnić gruntem do poziomu terenu. Zarządzający składowiskiem powinien wówczas złożyć wniosek do właściwego organu w celu uzyskania zgody na zamknięcie składowiska lub jego wydzielonej części. Na koronie

składowisk, w tym odpadów niebezpiecznych nie mogą być wykonywane przez okres 50 lat od dnia zamknięcia budynki, wykopy, instalacje naziemne i podziemne, z wyłączeniem instalacji związanych z funkcjonowaniem składowiska.

Aktualny wykaz funkcjonujących w województwie świętokrzyskim składowisk odpadów niebezpiecznych zawierających azbest przedstawiono w tab. 1.

**Tabela 1.** Istniejące składowiska odpadów zawierających azbest w województwie świętokrzyskim

Lp.	Nazwa i lokalizacja składowiska	Wolna pojemność składowiska	Całkowita pojemność składowiska	Uwagi
1.	Środowisko i Innowacje Sp. z o.o. Składowisko odpadów zawierających azbest Dobrów, Dobrów 8, 28-142 Tuczępy	414 062 m <sup>3</sup>	468 972 m <sup>3</sup>	Planowana rozbudowa w 2018 roku, planowana pojemność 100 000 m <sup>3</sup>

*Źródło: [www.bazaazbestowa.pl](http://www.bazaazbestowa.pl), dnia 29.05.2017 r.*

## 4. Ocena stanu aktualnego w zakresie azbestu

W trakcie przeprowadzenia oceny stanu aktualnego środowiska miasta i gminy Końskie w zakresie wyrobów zawierających azbest wzięto pod uwagę następujące elementy:

- ogólną charakterystykę miasta i gminy,
- informacje o programach, planach dotyczących usuwania azbestu na szczeblu krajowym, wojewódzkim i gminnym,
- wyniki pomiarów stężeń włókien azbestu,
- inwentaryzację wyrobów zawierających azbest,
- możliwe dofinansowanie do usuwania wyrobów zawierających azbest.

### 4.1. Ogólna charakterystyka miasta i gminy Końskie

Jak już wspomniano w rozdziale 1 niniejszego opracowania Miasto i Gmina Końskie zobligowana jest do usunięcia azbestu i wszystkich wyrobów azbestowych **do 2032 r.** Obowiązek ten został nałożony przepisami prawa Unii Europejskiej i uwzględniony w przepisach krajowych w dokumencie „Program Oczyszczania Kraju z Azbestu na lata 2009-2032”.

Gmina Końskie leży na pograniczu północnego skłonu Gór Świętokrzyskich i Niziny Mazowieckiej, w północno - zachodniej części województwa świętokrzyskiego. Powierzchnia obszaru gminy wynosi 250 km<sup>2</sup>. Siedzibą władz jest miasto Końskie położone w centralnej części terenu gminy. Sąsiednie jednostki gminne to: Stąporków, Smyków, Radoszyce, Ruda Maleniecka, Gowarczów w województwie świętokrzyskim, Przysucha w województwie mazowieckim oraz Żarnów i Białaczów w województwie łódzkim.

Miasto Końskie, będące także siedzibą powiatu, położone jest przy głównych krajowych szlakach komunikacyjnych zarówno drogowych jak i kolejowych. Dojazd do miasta zapewnia jedna droga o znaczeniu krajowym: Skarżysko - Radomsko oraz cztery o znaczeniu wojewódzkim: z kierunku Jędrzejowa, Grójca, Przysuchy i Łodzi. Gminę zamieszkuje 38,5 tys. osób, w tym samo miasto – 22,5 tys. osób. Miasto Końskie stanowi siedzibę wielu instytucji publicznych, finansowych, ochrony zdrowia, oświatowych i kulturowych oraz przedsiębiorstw prywatnych.



Obszar gminy charakteryzuje się dużą lesistością oraz znaczną ilością rzek i strumieni, które powstały dzięki sprzyjającej falistej powierzchni.

Pod względem fizyczno-geograficznym (podział wg J. Kondrackiego, 1994) gmina Końskie położona jest na granicy dwóch makroregionów Wyżyna Małopolska i Wyżyna Przedborska. Większa część obszaru gminy należy do mezoregionu Wzgórza Opoczyńskie Stanowią one dwie płaskie antykliny rozdzielone synkliną okresu kredowego, z nałożonymi czwartorzędowymi utworami zlodowacenia środkowopolskiego. Pod pokrywą glin zwałowych rozwija się kras zakryty. Wschodnie fragmenty obszaru gminy należą do mezoregionu o nazwie Garb Gielniowski. Stanowi on pas wzniesień zbudowany z piaskowców retycko-liasowych, w znacznej części porośnięty lasami. Dominuje tu rzeźba falista i pagórkowata.

Duża lesistość terenu oraz duża ilość cieków i zbiorników wodnych w połączeniu z różnym rodzajem podglebia powodują duże zróżnicowanie mikroklimatu na terenie gminy. Na terenach o dużym zalesieniu i w pobliżu cieków i zbiorników wodnych oraz na terenach pofałdowanych występują zastoiska mrozowe oraz strefy chłodnego i wilgotnego powietrza ze skłonnościami do przymrozków w miesiącu maju i wrześniu.

Obszar gminy Końskie należy do zlewni I rzędu rzeki Wisły, zlewni II rzędu rzeki Pilicy. Północny obszar gminy należy do zlewni III rzędu rzeki Drzewiczki oraz zlewni IV rzędu dopływów Młynkowskiej i Wąglanki. Południowe tereny gminy należą do zlewni III rzędu rzeki Czarnej, oraz zlewni IV rzędu rzeki Krasnej, Niedźwiedzicy, Czarnej Taraski. Poza tym występują tu tereny bezodpływowe lub o takim charakterze. Sieć hydrograficzna jest gęsta i skomplikowana, często połączona kanałami.

Znajdujące się na terenie gminy zbiorniki wodne m.in. w Sielpi, Górnym Młynie, Baryczy oraz Starej Kuźnicy pozwalają utrzymać poziom wód gruntowych oraz stanowią źródło zasilania wód podziemnych. Łagodzą one także skutki ekstremalnych zjawisk klimatycznych, a także wykorzystywane są do celów rekreacyjnych (głównie Sielpia) oraz podnoszą atrakcyjność turystyczną i inwestycyjną wielu miejscowości.

Składowisko odpadów komunalnych w Końskich zlokalizowano w zlewni rzeki Wąglanki, dopływu Drzewiczki, która wpada do Pilicy.

Obszar gminy Końskie jest obszarem zasobnym w wodę podziemną, będącą głównym źródłem zaopatrzenia ludności w wodę do picia i na potrzeby gospodarcze. Częściowo wody podziemne nie są izolowane od powierzchni terenu warstwą utworów nieprzepuszczalnych. Istnieje, zatem duże ryzyko narażenia tych wód na wpływy zanieczyszczenia antropogenicznego.

Poziomy użytkowe w tych rejonach składowisk w Końskich charakteryzują się słabą izolacją. Na obszarze użytkowych pięter wodonośnych zlokalizowane jest składowisko odpadów komunalnych. Składowisko to posiada zabezpieczenia podłoża poprzez izolację w postaci folii z tworzyw sztucznych. Zagrożeniem dla jakości wód podziemnych jest natomiast zreaktywowana część. Do roku 1999 nagromadzono tu na powierzchni 2,7 ha około 150 000 m<sup>3</sup> odpadów. Stare wysypisko nie było w żaden sposób uszczelnione. Po rozbudowie wysypiska od 1999 r. odpady gromadzone są w nowej kwaterze położonej w sąsiedztwie starego wysypiska. Czaszę nowego wysypiska zabezpieczono materiałem izolacyjnym i obwałowaniem ziemnym, ze względu na brak w podłożu naturalnego uszczelnienia z utworów słabo przepuszczalnych. Odcieki z tej części wysypiska odprowadzane są do zbiornika odcieków. Stare wysypisko zostało poddane rekultywacji. Zostało przykryte materiałem nieprzepuszczalnym i nasadzone zielenią darniową. Obie części składowiska posiadają studnie odgazowujące, które mają za zadanie odprowadzanie biogazu.

Na składowisku brak jest wydzielonej kwatery na składowanie odpadów zawierających azbest.

### ***Formy ochrony przyrody***

#### ***Obszary Natura 2000***

Na terenie gminy Końskie znajdują się następujące obszary chronione w ramach sieci Natura 2000 mające znaczenie dla Wspólnoty:

- Dolina Czarnej PLH260015,

- Dolina Krasnej PLH260001,
- Ostoja Pomorzany PLH260030,
- Ostoja Brzeznicka PLH260026 (nieznaczny fragment).

Obszar **Dolina Czarnej** obejmuje dolinę Czarnej Koneckiej (Malenieckiej) od źródeł do ujścia, z kilkoma dopływami i z przylegającymi do niej kompleksami łąk i stawów, oraz lasami. Jest to największy prawobrzeżny dopływ Pilicy (ok. 85 km). Obszar źródłiskowy w całości pokryty lasami, z przewagą borów mieszanych i grądów. Tereny w wielu miejscach podmokłe (zarastające śródleśne łąki, torfowiska). Tereny źródłiskowe Czarnej zajmują największe na opisywanym obszarze śródleśne torfowiska. W środkowym odcinku dominują bory sosnowe. Łąki i mokradła zajmują niewielkie powierzchnie (niedaleko od koryta) w górnym i znacznie większe w środkowym i dolnym biegu rzeki. Rzeka na przeważającej długości zachowała naturalny charakter koryta i doliny (rzeka wyżynna). Niezbyt długie i nieliczne uregulowane odcinki, mają związek z historią tych terenów. W okresie XVI - pocz. XIX w. dolina Czarnej była jednym z najważniejszych obszarów "Staropolskiego Okręgu Przemysłowego". Czarna zwana była wówczas "najpracowitszą rzeką Rzeczypospolitej". Wzdłuż jej koryta i dopływów zlokalizowane były liczne kuźnie (fabryki żelaza), napędzane siłą wody.

Obszar charakteryzuje duża różnorodność (16 typów) siedlisk Natura 2000, jakie zachowały się w warunkach ekstensywnego użytkowania. Dolina Czarnej uzupełnia geograficzną lukę w rozmieszczeniu obszarów chroniących dobrze zachowane zbiorowiska z włosienicznikami kształtujące się w korycie rzeki (siedlisko 3260). W obszarze występują 3 podtypy lasów łęgowych. Stwierdzono występowanie: łęgów i zarośli wierzbowych (91E0-1), łęgów olszowo-jesionowych (91E0-3) oraz olszyn źródłiskowych (91E0-4). Odcinek źródłowy ma wyraźne cechy wyżynne (występuje m.in. siedlisko mieszanego boru jodłowego - 91P0) natomiast dolna część doliny ma charakter nizinny (występowanie lasów i zarośli wierzbowych). Obszar ma również istotne znaczenie dla zachowania oraz uzupełnienia obszarów chroniących interesujące siedliska nieleśne o acydofilnym charakterze (murawy napiaskowe 2330, murawy bliźniczkowe 6230, wrzosowiska 4030). Źródłowy i górny odcinek doliny Czarnej wyróżnia się dużą liczbą dobrze zachowanych torfowisk przejściowych (7140) oraz łąk trzęślicowych (6410), które są miejscem występowania wielu cennych i chronionych gatunków roślin naczyniowych. W ostoi stwierdzono występowanie 15 gatunków zwierząt z Załącznika II Dyrektywy Siedliskowej. Istotna w skali kraju jest populacja przepłatki aurinii, związanej z łąkami trzęślicowymi i wilgotnymi psiarzami. Rzeka Czarna, w niewielkim stopniu przekształcona przez człowieka, stanowi doskonale zachowane siedlisko dla takich gatunków jak bóbr, wydra czy trzepla zielona zaś torfowiska i glinianki na terenie ostoi mają znaczenie dla utrzymania zasięgu zalotki większej na terenie województwa. W budynkach muzeum w Sielpi znajduje się największa znana w województwie kolonia rozrodcza nocka dużego. Ponadto w granicach obszaru stwierdzono 10 gatunków bezkręgowców z Czerwonej Listy. Ostoja jest kluczowa dla zachowania w centralnej i południowej Polsce dwóch z tych gatunków - dostojki akwilonaris i modraszka bagniczka.

Obszar **Dolina Krasnej** obejmuje naturalną, silnie zabagnioną dolinę rzeki Krasnej i jej dopływów. Teren jest znacznie zróżnicowany pod względem warunków geomorfologicznych i sposobu użytkowania gruntu. W południowej i wschodniej części Doliny Krasnej dominują ekosystemy nieleśne: łąki, pastwiska oraz rozległe tereny mokradłowe. Rzeka Krasna na tym odcinku ma szeroką dolinę a jej spadek jest niewielki. W części północnej największą powierzchnię pokrywają ekosystemy leśne. Wśród nich przeważają bory sosnowe. W tej części obszaru rzeka Krasna biegnie w głęboko wciętym korycie i ma charakter rzeki wyżynnej.

Dolina Krasnej uważana jest na jedną z lepiej zachowanych dolin rzecznych w Krainie Świętokrzyskiej. Jest ona miejscem występowania dziewięciu chronionych siedlisk przyrodniczych. Szczególnie cenne są siedliska nieleśne, które powstały w toku ekstensywnego użytkowania i dziś stanowią o wartości przyrodniczej tego obszaru. Występujące tu płaty łąk trzęślicowych, muraw bliźniczkowych oraz torfowisk przejściowych należą do najlepiej zachowanych w regionie. Charakteryzuje się one dobrym i typowym wykształceniem. Stwierdzone w granicach obszaru niewielkie płaty torfowisk zasadowych są jedynymi z nielicznych w regionie. Zachowanie tych typów

siedlisk w Dolinie Krasnej jest ważnym zadaniem dla zachowania spójności sieci Natura 2000 w regionie. Stwierdzono 12 gatunków zwierząt z Załącznika II Dyrektywy Siedliskowej. Ostoja ma istotne znaczenie dla zachowania przelatki aurinii w Polsce.

Obszar **Ostoja Pomorzany** znajduje się w mezoregionie Wzgórz Opoczyńskich, stanowiących północno zachodnie Otoczenie Gór Świętokrzyskich. W podłożu występują gliny zwałowe, głębiej - wapienie jurajskie, w obrębie których rozwijają się zjawiska krasowe, powodujące powstawanie widocznych na powierzchni zapadlisk (tzw. kras zakryty).

Występują tu również obfite źródła krasowe. Jest to obszar z dużą liczbą torfowisk wysokich i przejściowych najczęściej okolonnych wydłami z późną fazą sukcesyjną boru chrobotkowego. Miejscami wykształciły się dystroficzne oczka wodne - bardzo rzadko spotykany typ siedliska w regionie. Ponadto występują bory bagienne i łąki zmiennowilgotne i (głównie) łąki świeże. Na terenie ostoi zlokalizowane są trzy torfowiska ("Białe Ługi", "Gabrielnia", "Przybyszowy"), będące miejscem rozrodu jednej z najmocniejszych populacji zalotki większej *Leucorrhinia pectoralis* w woj. świętokrzyskim. Maksymalnie w ciągu jednego dnia na terenie całej ostoi obserwowano ok. 70 imagines. Stanowiska gatunku położone są w odległości kilku kilometrów od siebie, zapewniając ważkom alternatywne miejsca rozrodu w przypadku zaniku któregoś z nich. Na terenie województwa istnieje tylko kilka miejsc występowania zalotki większej, przy czym teren "Ostoi Pomorzany" jest jednym z dwóch miejsc o kluczowym znaczeniu dla zachowania gatunku. Łąki ostoi zasiedla niewielka, ale stabilna populacja modraszka telejusza *Maculinea teleius*, występująca na granicy zwartego zasięgu występowania. Motyl ten na północy województwa świętokrzyskiego jest gatunkiem nielicznym i rozmieszczonym bardzo nierównomiernie.

Na terenie torfowisk występują ponadto zanikające w regionie cietrzewie *Tetrao tetrix* oraz dość liczna i stabilna populacja żurawia *Grus grus*. Z rzadszych owadów wykazano tu dostojkę akwilonaris *Boloria aquilonaris*. Na skraju lasu spotykany jest niestrzęp głogowiec *Aporia crataegi*. Na łąkach w porze lęgowej obserwuje się parę błotniaków zbożowych *Circus cyaneus* (VU) - najrzadszego krajowego przedstawiciela rodzaju. Wysoce prawdopodobne jest występowanie lęgowe tego rzadkiego gatunku - na stanowisku z dala od głównego arealu występowania.

Obszar **Ostoja Brzeźnicka** zabezpiecza śródlądne półotwarte zbiorowiska ekstensywnie użytkowanych i zmiennowilgotnych łąk, bagiennych borów oraz sztuczne zbiorniki wodne z roślinnością wodną *Potametea*. Szczególnie atrakcyjne z botanicznego punktu widzenia są łąki zmiennowilgotne z obecnością gatunków chronionych i zagrożonych.

Na terenie "Ostoi Brzeźnickiej" stwierdzono 12 gatunków zwierząt wymienionych w załączniku II Dyrektywy 92/43/EWG. Obszar w nieznacznej części na terenie gminy Końskie (0,06 ha).

#### Obszary Chronionego Krajobrazu

W gminie Końskie położony jest fragment Konecko-Łopuszniańskiego Obszaru Chronionego Krajobrazu, który obejmuje 46,2% ogólnej powierzchni gminy. Obszar ten został utworzony w 1995 r. Rozporządzeniem Nr 12/95 z dnia 29.09.1995 r. Wojewody Kieleckiego (Dz. U. Woj. Kieleckiego Nr 21 poz. 145). Obowiązująca podstawa prawna to Rozporządzenie Nr 89/2005 Wojewody Świętokrzyskiego z dnia 14 lipca 2005 r. w sprawie obszarów chronionego krajobrazu (Dz. Urz. Woj. Świętokrz. Nr 156, poz. 1950 z dn. 20 lipca 2005 r.) oraz Rozporządzenie Nr 17/2009 Wojewody Świętokrzyskiego z dnia 16 lutego 2009 r. zmieniające rozporządzenie w sprawie obszarów chronionego krajobrazu (Dz. Urz. Woj. Świętokrz. Nr 42, poz. 629 z dn. 23 lutego 2009 r.).

Obszar chroni źródłiskowe obszary dopływów Pilicy (w tym Czarnej Koneckiej) oraz kompleksy lasów. Najważniejszą ekologiczną funkcją tego obszaru jest ochrona wód powierzchniowych i podziemnych, a także funkcja klimatotwórcza i aerosanitarna oraz rekreacyjno-turystyczna.

Poniższa mapa przedstawia obszary chronione na terenie miasta i gminy Końskie.

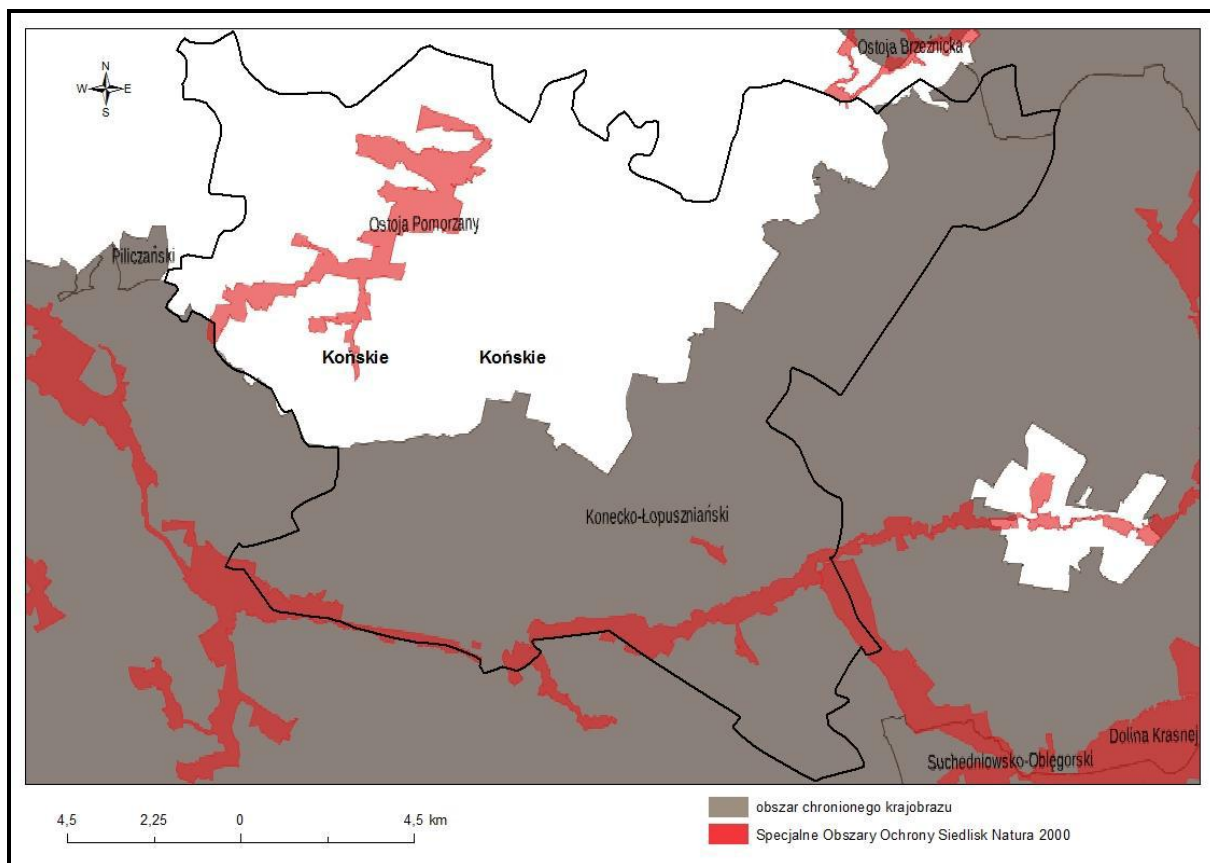

**Rysunek 3.** Obszary chronione w mieście i gminie Końskie

#### Strefy ochrony

Na terenie gminy Końskie znajdują się 3 strefy ochrony cietrzewia (*Tetrao Tetrix*). Strefy ochrony tworzone są w celu ochrony ostoi, miejsc rozrodu i regularnego przebywania zwierząt objętych ochroną gatunkową.

#### System ochrony przyrody ECONET-PL

W ramach Krajowej Sieci Ekologicznej ECONET - Polska, na terenie gminy Końskie układ dolin rzek i cieków wraz z obniżeniami powytopiskowymi, tworzy lokalny system korytarza ekologicznego o znaczeniu krajowym 59 K – Czarna.

### **4.2. Informacje o programach, planach dotyczących usuwania azbestu na szczeblu krajowym i wojewódzkim**

#### ***Program Oczyszczania Kraju z Azbestu na lata 2009-2032***

Najważniejszym dokumentem określającym organizację i przebieg wycofania azbestu z gospodarki jest „Program Oczyszczania Kraju z Azbestu na lata 2009-2032”. Rada Ministrów podjęła uchwałę w sprawie ustanowienia tego wieloletniego programu w dniu 14 lipca 2009 r., a w dniu 15 marca 2010 r. Rada Ministrów podjęła uchwałę zmieniającą. Głównymi celami „POKZA” są:

- usunięcie i unieszkodliwianie wyrobów zawierających azbest,
- minimalizacja negatywnych skutków zdrowotnych spowodowanych obecnością azbestu na terytorium kraju,
- likwidacja szkodliwego oddziaływania azbestu na środowisko.

Cele Programu będą realizowane sukcesywnie aż do 2032 r., w którym zakładane jest oczyszczenie kraju z azbestu. Program tworzy nowe możliwości, m.in.:

- składowanie odpadów azbestowych na składowiskach podziemnych,
- wdrażanie nowych technologii umożliwiających unicestwianie włókien azbestu,
- pozostawianie w ziemi – w dopuszczonych prawem przypadkach – wyrobów azbestowych wycofanych z użytkowania.

Program grupuje zadania przewidziane do realizacji na poziomie centralnym, wojewódzkim i lokalnym, w pięciu blokach tematycznych:

- zadania legislacyjne;
- działania edukacyjno-informacyjne skierowane do dzieci i młodzieży, szkolenia pracowników administracji rządowej i samorządowej, opracowywanie materiałów szkoleniowych, promocja technologii unicestwiania włókien azbestowych, organizacja krajowych i międzynarodowych szkoleń, seminariów, konferencji kongresów i udział w nich;
- zadania w zakresie usuwania azbestu i wyrobów zawierających azbest z obiektów budowlanych, z obiektów użyteczności publicznej, terenów byłych producentów wyrobów azbestowych, oczyszczania terenów nieruchomości, budowy składowisk oraz instalacji do unicestwiania włókien azbestowych;
- monitoring realizacji Programu przy pomocy elektronicznego systemu informacji przestrzennej;
- działania w zakresie ochrony zdrowia.

Zgodnie z omawianym Programem gmina powinno zapewnić wywóz odpadów zawierających azbest na składowisko odpadów lub zapewnić ich dostarczenie do przewoźnego urządzenia do przetwarzania odpadów zawierających azbest. Koszt transportu i unieszkodliwiania odpadów zawierających azbest powinien zostać pokryty ze środków własnych miasta, przy udziale środków właścicieli nieruchomości, dotacji i pożyczek funduszy ochrony środowiska lub innych źródeł dostępnych dla gminy. Udział środków właścicieli nieruchomości powinien być niewielki, ze względu na fakt, iż koszt nowego pokrycia dachowego czy elewacyjnego nie może być pokryty w ramach wsparcia finansowego z krajowych lub z unijnych funduszy ochrony środowiska.

Wsparcie finansowe usuwania wyrobów zawierających azbest z dużych obiektów budowlanych powinno być koordynowane przez poszczególne jednostki samorządu terytorialnego, przy czym warunkowane jest to posiadaniem rzetelnie wykonanej inwentaryzacji oraz planu usuwania wyrobów zawierających azbest. Minister Rozwoju planuje utrzymać w formie dotacji wsparcie finansowe opracowywania planów usuwania wyrobów zawierających azbest dla jednostek samorządu terytorialnego wszystkich szczebli. Ich aktualizacja jest zadaniem jednostek samorządu terytorialnego.

Znacznego wzmocnienia wymaga monitoring realizacji Programu z wykorzystaniem narzędzi informatycznych. W ramach omawianego Programu kontynuowane będą prace aktualizacyjne bazy danych o wyrobach i odpadach zawierających azbest. Planowana jest modernizacja tej bazy w celu wdrożenia elektronicznego Systemu Informacji Przestrzennej do monitoringu usuwania wyrobów zawierających azbest (ESIP).

Zgodnie z Programem do zadań samorządu miasta i gminy należy:

- gromadzenie przez burmistrza informacji o ilości, rodzaju i miejscach występowania wyrobów zawierających azbest oraz przekazywanie jej do marszałka województwa z wykorzystaniem dostępnego narzędzia informatycznego [www.bazaazbestowa.pl](http://www.bazaazbestowa.pl),

- przygotowywanie i aktualizacja programów usuwania azbestu i wyrobów zawierających azbest,
- organizowanie szkoleń lokalnych w zakresie usuwania wyrobów zawierających azbest z terenu nieruchomości bez korzystania z usług wyspecjalizowanych firm,
- organizowanie usuwania wyrobów zawierających azbest przy wykorzystaniu pozyskanych na ten cel środków krajowych lub unijnych z uwzględnieniem zasad zawartych w Programie przy udziale środków właścicieli nieruchomości,
- inspirowanie właściwej postawy obywateli w zakresie obowiązków związanych z usuwaniem wyrobów zawierających azbest,
- współpraca z marszałkiem województwa w zakresie inwentaryzacji wyrobów zawierających azbest oraz opracowywania planów usuwania wyrobów zawierających azbest, w szczególności w zakresie lokalizacji składowisk odpadów zawierających azbest oraz urządzeń przewoźnych do przetwarzania odpadów zawierających azbest,
- współpraca z mediami w celu propagowania odpowiednich inicjatyw społecznych oraz rozpowszechniania informacji dotyczących zagrożeń powodowanych przez azbest,
- współpraca z organizacjami społecznymi wspierającymi realizację Programu,
- współpraca z organami kontrolnymi (inspekcja sanitarna, inspekcja pracy, inspekcja nadzoru budowlanego, inspekcja ochrony środowiska).

### ***Krajowy Plan Gospodarki Odpadami 2022***

Główne cele krajowej gospodarki odpadami zostały określone w KPGO 2022 uchwalonym w 2016 r. przez Radę Ministrów. Zgodnie z tym dokumentem ogłoszonym w Monitorze Polskim z dnia 01 lipca 2016 r. (M. P. z 2016 r., poz. 784) dla odpadów zawierających azbest, zakłada się sukcesywne osiąganie celów określonych w przyjętym w dniu 15 marca 2010 r. przez Radę Ministrów ***Programie Oczyszczania Kraju z Azbestu na lata 2009-2032***.

W gospodarce odpadami zawierającymi azbest przyjęto następujące kierunki działań:

- działania informacyjno-edukacyjne w zakresie właściwego gospodarowania odpadami zawierającymi azbest, w szczególności zagrożenia,
- kontynuacja oraz zwiększenie zaangażowania i wsparcia udzielanego przez administrację samorządową na rzecz działań związanych z usuwaniem azbestu, między innymi dotacje i zachęty,
- uwzględnianie w ramach realizowanych projektów dotyczących termomodernizacji pełnych efektów ekologicznych, to jest informacji na temat ilości usuniętych i unieszkodliwionych odpadów zawierających azbest.

### ***Plan Gospodarki Odpadami dla Województwa Świętokrzyskiego 2016-2022***

Główne cele gospodarki odpadami dla województwa świętokrzyskiego zostały określone w Planie Gospodarki Odpadami dla województwa świętokrzyskiego 2016-2022 przyjętym uchwałą Sejmiku Województwa Świętokrzyskiego z dnia 27 lipca 2016 r.

Kierunki działań w zakresie kształtowania systemu gospodarki odpadami podejmowane dla odpadów zawierających azbest to:

- intensyfikacja procesu usuwania wyrobów zawierających azbest poprzez realizację zadań ujętych w ***Programie Oczyszczania Kraju z Azbestu na lata 2009-2032***.
- rozbudowanie składowiska odpadów niebezpiecznych zawierających azbest.

#### 4.3. Ocena realizacji działań w zakresie odpadów zawierających azbest

Głównym założeniem jest oczyszczenie do 2032 r. terenu miasta i gminy Końskie z azbestu oraz usunięcie wyrobów azbestowych. Do realizacji tego celu niezbędne są działania takie jak:

- wykonanie pełnej inwentaryzacji wyrobów zawierających azbest występujących na terenie gminy,
- coroczna aktualizacja inwentaryzacji wyrobów zawierających azbest,
- zapewnienie finansowania usuwania wyrobów zawierających azbest ze środków krajowych i europejskich.

Z wyżej wymienionych założeń dotychczas na terenie miasta i gminy Końskie podjęto następujące działania:

- w lutym 2007 r. opracowano i uchwalono „Gminny Program usuwania materiałów zawierających azbest z terenu miasta i gminy Końskie”,
- w 2017 r. przeprowadzono aktualizację inwentaryzacji oraz opracowano „Aktualizację Gminnego Program usuwania wyrobów zawierających azbest na terenie miasta i gminy Końskie” (niniejsze opracowanie).

Ilości usuniętego azbestu wraz z poniesionymi kosztami w latach 2008-2016 przedstawiono w tab. 2.

**Tabela 2.** Ilość usuniętych wyrobów azbestowych w mieście i gminie Końskie wraz z poniesionymi kosztami w latach 2008-2016

Rok	Liczba budynków objętych projektem [szt.]	Filary Międzyokienne z bloków [szt.]	Ilość usuniętego azbestu [Mg]	Całkowity koszt zadania, w tym: [zł]	WFOŚiGW [zł]	Budżet powiatu [zł]
2008	61	-	116,8	55089,91	13 500,00	20 000
2009	78	7	194,81	115764,11	28 900,00	20 000
2010	97	8	244,29	81916,29	51 101,62	30 000
2011	107	8	301,285	93 546,78	64 211,19	29 000
2012	96	-	182,84	58 378,05	47 914,42	-
2013	78	-	125,31	54 504,95	41 899,98	-
2014	108	-	204,73	86 454,65	42 160,00	-
2015	99	-	165,564	60 059,89	51 059,00	-
2016	80	-	133,66	41 511,51	35 276,48	-
<b>SUMA</b>	<b>804</b>	<b>23</b>	<b>1 669,289</b>	<b>64 726,14</b>	<b>376 022,69</b>	<b>99 000</b>

W 2006 r. zinwentaryzowano **6 671,15 Mg** pokryć dachowy azbestowo-cementowych w mieście i gminie Końskie, a w latach 2008-2016 udało się usunąć i unieszkodliwić **1 669,289 Mg** azbestu, natomiast w 2017 r. zinwentaryzowano **6 163,04 Mg** azbestu, co oznacza, iż zidentyfikowano obiekty z dachami azbestowymi, które dotychczas nie były jeszcze zinwentaryzowane.

Niemniej jednak. działania polegające na dofinansowaniu do usuwaniu i unieszkodliwianiu azbestu przyniosły efekty w postaci zmniejszenia ilości pokryć dachowych azbestowo-cementowych na terenie miasta i gminy Końskie, o czym świadczy ilość zinwentaryzowanego azbestu w 2017 r. w stosunku do ilości z 2006 r.

Dla zrealizowania głównego celu, jakim jest usunięcie wszystkich wyrobów zawierających azbest do 2032 r. z terenu miasta i gminy, należy kontynuować działania w zakresie usuwania azbestu i zintensyfikować działania w kierunku pozyskiwania środków na dalsze ich usuwanie, a także rozszerzać działalność informacyjną na temat szkodliwości azbestu.

#### **4.4. Wyniki pomiarów stężeń włókien azbestu**

Badania powietrza na zawartość włókien azbestu zostały wykonane przez Instytut Medycyny Pracy w Łodzi na zlecenie Zakładu Epidemiologii Środowiskowej tegoż Instytutu, prowadzącego Ośrodek Referencyjny Badań Oddziaływania Azbestu. Pomiary stężeń włókien azbestu w województwie świętokrzyskim zostały przeprowadzone w 2005 i 2010 r. Punkty pomiarowe wytypowane zostały w 9 powiatach łącznie na terenie 61 gmin. Wyznaczono 105 punktów pomiarowych poboru powietrza atmosferycznego. W każdym punkcie pomiarowym pobrane zostały 3-4 próbki powietrza (łącznie 392 próbek powietrza). Na terenie miasta i gminy Końskie wyznaczono 1 punkt pomiarowy w Brodach.

Wyznaczanie miejsc poboru próbek powietrza, zasad pomiarowych oraz sam pobór powietrza zostały dokonane zgodnie z Polską Normą PN-84/Z-04008.02 dotyczącą ochrony czystości powietrza, pobierania próbek i wytycznych ogólnych pobierania próbek powietrza atmosferycznego. Przy doborze punktów pomiaru stężenia włókien azbestu w powietrzu wzięto pod uwagę występowanie potencjalnych źródeł znacznej emisji pyłu (nagromadzenie stosunkowo dużej ilości zabudowanych materiałów azbestowo-cementowych) i potencjalne narażenie dużych grup mieszkańców.

W oparciu o te informacje, przy ścisłej współpracy z osobami bardzo dobrze znającymi teren, dobór punktów ukierunkowany został na miejsca stosunkowo największej koncentracji budynków, w których zastosowano wyroby azbestowo-cementowe.

Średnie stężenie włókien azbestu w powietrzu atmosferycznym w punktach pomiarowych na terenie miasta i gminy Końskie wyniosło 905 wł./m<sup>3</sup>. Wartość ta w całym województwie wyniosła 709 wł./m<sup>3</sup>. Nie nastąpiło przekroczenie wartości zawartości włókien azbestowych regulowane polską normą, wynoszącą 1000 wł./m<sup>3</sup>.

Pochodzenie włókien zawartych w powietrzu miasta i gminy Końskie, oprócz ilości będących w sposób naturalny w powietrzu atmosferycznym, to przede wszystkim włókna uwalniające się ze skorodowanych pokryć dachowych, które jeszcze są w eksploatacji.

#### **4.5. Inwentaryzacja wyrobów zawierających azbest**

Inwentaryzacja wyrobów zawierających azbest jest podstawowym warunkiem do przeprowadzenia działań związanych z usuwaniem wyrobów azbestowych. Na terenie miasta i gminy Końskie została ona przeprowadzona w 2006 r. i w 2017 r. w oparciu o ankiety dotyczące oceny stanu i możliwości bezpiecznego użytkowania wyrobów azbestowych oraz o informacje o wyrobach zawierających azbest.

Mieszkańcy oraz podmioty gospodarcze zobowiązani zostali do podania informacji dotyczących zastosowania azbestu na terenie posesji i zakładu tj.: miejsca występowania (ulicy i numeru domu), rodzaju wyrobu azbestowego oraz stanu i stopnia uszkodzenia wyrobów azbestowych. Inwentaryzacją objęte były domy zabudowy jednorodzinnej, obiekty użyteczności publicznej, organizacje oraz podmioty gospodarcze.

Ankiety na podstawie, których zestawiono oraz określono ilości i stan wyrobów zawierających azbest wypełniane były przez wyspecjalizowanych ankierów z firmy



IGO Sp. z o.o. Sp. k. w Katowicach, którzy zebrali te informacje podczas pracy w terenie w gminie.

Zgodnie z obowiązującymi wytycznymi, w celu ustalenia ilości wyrobów zawierających azbest w jednostce wagowej, stosuje się wskaźnik przeliczeniowy, który wynosi 11 kg na każdy m<sup>2</sup> azbestu.

Jak wynika z inwentaryzacji prowadzonej w mieście i gminie Końskie w 2017 r. ilość wyrobów zawierających azbest wynosi **6 163,04 Mg**. (Wg inwentaryzacji z 2006 r. ilość zinwentaryzowanego azbestu i wyrobów zawierających azbest wynosiła **6 671,15 Mg**). Największe nagromadzenie wyrobów zawierających azbest występuje w starszych obiektach mieszkalnych oraz inwentarskich stanowiących własność mieszkańców. Są to przede wszystkim pokrycia dachowe tj. płyty azbestowo-cementowe faliste i płaskie.

#### 4.5.1. Inwentaryzacja wyrobów zawierających azbest w gminie Końskie w podziale na poszczególne sołectwa

W tab. 3 przedstawiono wyniki inwentaryzacji wyrobów zawierających azbest przeprowadzonej w mieście i gminie Końskie w 2017 r. dla zabudowy mieszkaniowej, budynków gospodarczych i innych tj. garaży i budynków niemieszkalnych w podziale na poszczególne sołectwa.

**Tabela 3.** Ilość wyrobów azbestowych w mieście Końskie oraz w poszczególnych sołectwach gminy Końskie

Lp.	Nazwa	Nazwa i rodzaj wyrobu	Ilość wyrobu [m <sup>2</sup> ]	Ilość wyrobu [Mg]
1.	Końskie	Płyty płaskie i faliste	63 536,70	698,904
2.	Baczyna	Płyty faliste	6 820	75,02
3.	Barycz	Płyty płaskie i faliste	2 930	32,23
4.	Bedlenko	Płyty faliste	12 100	133,10
5.	Bedlno (Bedlno, Kopaniny)	Płyty płaskie i faliste	42 941	472,351
6.	Brody (Brody, Brody Stare)	Płyty faliste	25 210	277,31
7.	Dyszów	Płyty faliste	4 276,36	47,04
8.	Gatniki	Płyty faliste	3 040	33,44
9.	Górny Młyn	Płyty faliste	1 010	11,11
10.	Gracuch	Płyty faliste	5 850	64,35
11.	Izabelów	Płyty faliste	3 201,82	35,22
12.	Jeżów	Płyty faliste	12 847,30	141,32
13.	Koczwarą	Płyty faliste	1 720	18,92
14.	Kornica	Płyty faliste	7 252,27	79,775
15.	Małachów	Płyty faliste	5 840	64,24
16.	Młynek Nieświński (Młynek Nieświński, Czysta)	Płyty faliste	10 622,73	116,85
17.	Modliszewice	Płyty faliste	36 046,40	396,51
18.	Nałęczów	Płyty faliste	3 153,73	34,691
19.	Niebo (Niebo, Piekło)	Płyty faliste	3 360	36,96
20.	Nieświń (Nieświń, Fidor)	Płyty płaskie i faliste	34 119	375,309
21.	Nowy Dziebaltów	Płyty faliste	20 000	220,00
22.	Nowy Kazanów	Płyty faliste	13 145	144,595
23.	Nowy Sokołów	Płyty faliste	4 910	54,01
24.	Paruchy	Płyty faliste	10 940	120,34
25.	Piła (Piła, Szbelnia)	Płyty faliste	3 080	33,88
26.	Pomorzany (Pomorzany, Gabrielnia)	Płyty faliste	13 040	143,44

27.	Pomyków (Pomyków, Czerwony Most)	Płyty faliste	4 340	47,74
28.	Proćwin	Płyty faliste	11 672,40	128,40
29.	Przybyszowy	Płyty płaskie i faliste	22 740	250,14
30.	Rogów	Płyty faliste	21 310	234,41
31.	Sielpia Wielka (Sielpia Wielka, Sielpia Mała, Sielpia)	Płyty faliste	4 110	45,21
32.	Sierosławice (Sierosławice, Nowe Sierosławice)	Płyty faliste	21 970	241,67
33.	Stadnicka Wola	Płyty faliste	720	7,92
34.	Stara Kuźnica (Stara Kuźnica, Chełb, Drutarnia)	Płyty faliste	8 240	90,64
35.	Stary Dziebaltów	Płyty faliste	18 940	208,34
36.	Stary Kazanów	Płyty faliste	16 480	181,28
37.	Stary Sokołów	Płyty faliste	17 080	187,88
38.	Sworzyce (Sworzyce, Grabków, Poraj)	Płyty faliste	27 782	305,602
39.	Trzemoszna (Trzemoszna, Radomek, Małachów I)	Płyty faliste	15 300	168,3
40.	Wąsosz (Wąsosz, Wąsosz Nowiny, Wąsosz Ostre Górk, Wąsosz Przymiarki, Wąsosz Stara Wieś, Wąsosz Zarowie)	Płyty faliste, rury i złącza azbestowo-cementowe	12 280	135,08
41.	Wincentów	Płyty faliste	6 320	69,52
<b>Suma wszystkich wyrobów azbestowych</b>			<b>560 276,67</b>	<b>6 163,04</b>

Zabudowa mieszkaniowa charakteryzuje się występowaniem azbestu w postaci pokrycia dachowego (głównie płyty faliste oraz w znacznie mniejszej ilości płyty płaskie – „karo”). Pokrycia azbestowe spotyka się zarówno na budynkach mieszkalnych, budynkach gospodarczych, budynkach przemysłowo-usługowych, jak i innych np. budynkach użyteczności publicznej.

Najwięcej wyrobów azbestowych występuje w mieście Końskie ok. 11,50 % w skali całej gminy.

#### 4.5.2. Inwentaryzacja wyrobów zawierających azbest w gminie Końskie w podziale na rodzaj zabudowy oraz rodzaj wyrobu

W tab. 4 przedstawiono wyniki inwentaryzacji wyrobów zawierających azbest przeprowadzonej w mieście i gminie Końskie w podziale na rodzaj zabudowy tj. budynki mieszkalne, budynki gospodarcze i inne, w tym garaże i budynki niemieszkalne, budynki przemysłowo-usługowe.

**Tabela 4.** Ilość wyrobów azbestowych w podziale na rodzaj zabudowy

Lp.	Rodzaj zabudowy	Ilość wyrobu [m <sup>2</sup> ]	Ilość wyrobu [Mg]	Procent poszczególnych obiektów w całkowitej ilości pokryć azbestowych
1.	Budynki mieszkalne	6 114,67	67,26	1,09
2.	Budynki gospodarcze	1 270	13,97	0,23
3.	Inne, w tym garaże, budynki niemieszkalne, budynki przemysłowo-usługowe	552 892	6 081,81	98,68
<b>Suma wszystkich wyrobów</b>		<b>560 276,67</b>	<b>6 163,04</b>	<b>100</b>

W tab. 5 przedstawiono wyniki inwentaryzacji wyrobów zawierających azbest przeprowadzonej w mieście i gminie Końskie w podziale na rodzaj wyrobu tj. płyty azbestowo-cementowe faliste, płyty azbestowo-cementowe płaskie oraz rury i złącza azbestowo-cementowe.

**Tabela 5.** Ilość wyrobów azbestowych w mieście i gminie Końskie w podziale na rodzaj wyrobu

Lp.	Rodzaj wyrobu	Ilość wyrobu [m <sup>2</sup> ]	Ilość wyrobu [Mg]	Procent poszczególnych wyrobów w całkowitej ilości pokryć azbestowych
1.	Płyty azbestowo-cementowe płaskie stosowane w budownictwie	2 718	29,898	0,49
2.	Płyty azbestowo-cementowe faliste dla budownictwa	553 999	6 093,982	98,88
3.	Rury i złącza azbestowo-cementowe	1 127,07	12,40	0,20
4.	Azbest zmagazynowany	2 432,60	26,76	0,43
<b>Suma wszystkich wyrobów</b>		<b>560 276,67</b>	<b>6 163,04</b>	<b>100</b>

#### 4.5.3. Ocena stanu technicznego i możliwości bezpiecznego użytkowania wyrobów zawierających azbest

Stan techniczny wyrobów azbestowych znajdujących się w budownictwie mieszkaniowym i budynkach gospodarczych oszacowano na podstawie danych ankietowych wypełnianych przez ankierów. Celem klasyfikacji przedmiotowych wyrobów do dalszego ich użytkowania było określenie „stopienia pilności działań naprawczych”. Przeprowadzona ocena obejmowała określenie:

- sposobu zastosowania azbestu,
- struktury powierzchni wyrobu z azbestem,
- możliwość uszkodzenia powierzchni wyrobu z azbestem,
- miejsce usytuowania wyrobu w stosunku do pomieszczeń użytkowych,
- wykorzystanie miejsca/obiektu/urządzenia budowlanego/instalacji przemysłowej.

Na podstawie powyższych danych określono stopień pilności w zależności od stanu oraz zagrożenia, jakie może spowodować dany wyrób azbestowy. Sumaryczna liczba punktów określiła stopień pilności:

- **Stopień pilności I** – od 120 punktów – wymagane pilne usunięcie (wymiana na wyrób bezazbestowy) lub zabezpieczenie,
- **Stopień pilności II** – od 95 do 115 punktów – wymagana ponowna ocena do 1 roku,
- **Stopień pilności III** – do 90 punktów – wymagana ponowna ocena do 5 lat.

Dotychczas w mieście i gminie Końskie zinwentaryzowano łącznie 3 596 szt. obiektów zawierających azbest, w których określono stopień pilności działań naprawczych tj.:

- Stopień pilności I – 739 szt. budynków,
- Stopień pilności II – 808 szt. budynków,
- Stopień pilności III – 2 049 szt. budynków.

W latach 2008-6 w mieście gminie Końskie usunięto i unieszkodliwiono już ok. **151 753,55 m<sup>2</sup>** tj. **1 669,289 Mg** wyrobów zawierających azbest.

Pomimo prowadzenia na bieżąco prac polegających na usuwaniu, transporcie i unieszkodliwianiu odpadów azbestowych pochodzących z na obszarze gminy Końskie, w trakcie spisu z natury w 2017 r., zinwentaryzowano dodatkowe miejsca występowania



## **5. Cele i zadania w zakresie usuwania wyrobów zawierających azbest**

Nadrzędnym celem programu usuwania wyrobów zawierających azbest jest:

***Usunięcie i unieszkodliwienie do 2032 r. wszystkich wyrobów zawierających azbest z terenu miasta i gminy Końskie oraz minimalizacja szkodliwego oddziaływania azbestu na ludzi i środowisko***

Osiągając powyższy cel wypełnione zostanie zobowiązanie, jakie Polska złożyła Unii Europejskiej, deklarując oczyszczenie terenu naszego kraju z wyrobów zawierających azbest do 2032 roku.

Dla realizacji założonego celu w latach 2017-2032 w niniejszym Programie ustalone zostały następujące działania:

- edukacja mieszkańców w zakresie szkodliwości azbestu, sposobów postępowania, bezpiecznego jego usuwania oraz unieszkodliwiania,
- działalność informacyjna – współpraca z lokalnymi mediami celem rozpowszechniania informacji dotyczących zagrożeń powodowanych przez azbest,
- pozyskiwanie funduszy na realizację Programu,
- umieszczenie w „bazie azbestowej” danych dotyczących inwentaryzacji z terenu miasta i gminy Końskie oraz bieżąca jej aktualizacja,
- usuwanie wyrobów zawierających azbest z obiektów będących własnością osób fizycznych,
- dofinansowanie do odbioru odpadów azbestowych z nieruchomości osób fizycznych, wspólnot mieszkaniowych i innych oraz przekazanie do unieszkodliwiania poprzez składowanie odpadów zawierających azbest na składowiskach azbestowych,
- usuwanie wyrobów zawierających azbest z obiektów innych niż zabudowa mieszkaniowa,
- aktualizacja Programu usuwania wyrobów zawierających azbest,
- prowadzenie monitoringu realizacji Programu i okresowe raportowanie jego realizacji.

## **6. Finansowanie zadań związanych z usuwaniem i unieszkodliwianiem odpadów zawierających azbest**

Do podstawowych źródeł finansowania działań w zakresie gospodarki odpadami zawierającymi azbest zalicza się:

- pożyczki, dotacje i dopłaty do oprocentowania preferencyjnych kredytów udzielane przez Narodowy Fundusz Ochrony Środowiska i Gospodarki Wodnej, Wojewódzki Fundusz Ochrony Środowiska i Gospodarki Wodnej w Kielcach,
- kredyty preferencyjne udzielane np. przez Bank Ochrony Środowiska S.A.,
- środki własne właścicieli obiektów objętych Programem (szczególnie osób prawnych).

Samorząd terytorialny zmierzający do sukcesywnego usuwania wyrobów azbestowych i likwidacji skutków jego szkodliwości może starać się o dofinansowanie powyższych działań z funduszy jednostek samorządowych, środków funduszy ekologicznych oraz ze środków funduszy Unii Europejskiej. Dlatego też istotną rolą samorządu jest pozyskanie funduszy na wsparcie realizacji Programu usuwania wyrobów zawierających azbest z terenu miasta

i gminy, w szczególności dla prywatnych właścicieli obiektów, dla których usunięcie wyrobów zawierających azbest niejednokrotnie przekracza możliwości finansowe.

### ***Narodowy Fundusz Ochrony Środowiska i Gospodarki Wodnej NFOŚiGW***

Dofinansowanie ze środków finansowych NFOŚiGW przeznacza się na cele określone w ustawie z dnia 27 kwietnia 2001 r. Prawo ochrony środowiska. Udzielane przez Narodowy Fundusz wsparcie finansowe, w formie pożyczek, kredytów lub dotacji, generalnie nie może przekraczać 80% kosztów realizacji przedsięwzięcia. Pożyczki mogą być częściowo umarzane, pod warunkiem terminowego wykonania zadań i osiągnięcia planowanych w nich efektów. Szczegółowe zasady udzielania i umarzania pożyczek, udzielania dotacji oraz dopłat do oprocentowania preferencyjnych kredytów i pożyczek są uchwalane corocznie przez Radę Nadzorczą Funduszu i wraz z listą priorytetowych programów NFOŚiGW w danym roku kalendarzowym zamieszczane są na stronie internetowej [www.nfosigw.gov.pl](http://www.nfosigw.gov.pl). Obecna sytuacja prawna nie pozwala na finansowanie ze środków pochodzących z funduszy ochrony środowiska osób fizycznych.

### ***Wojewódzki Fundusz Ochrony Środowiska i Gospodarki Wodnej WFOŚiGW***

W ramach zadań związanych z usuwaniem azbestu dofinansowywane są koszty demontażu i zabezpieczenia pokrycia dachowego lub innych wyrobów zawierających azbest, transport odpadu niebezpiecznego z miejsca rozbiórki do miejsca unieszkodliwienia, a także unieszkodliwienie odpadu niebezpiecznego na składowisku.

Kwota dofinansowania może wynieść 50% kosztów kwalifikowanych przedsięwzięcia.

Dofinansowanie przeznaczone jest na usuwanie odpadów zawierających azbest z budynków stanowiących własność jednostek samorządu terytorialnego, osób fizycznych, wspólnot mieszkaniowych, spółdzielni mieszkaniowych oraz spółek kapitałowych i cywilnych.

Dofinansowanie skierowane jest do jednostek samorządu terytorialnego, na terenie których przeprowadzono inwentaryzację wyrobów zawierających azbest i dla których przyjęte zostały uchwałami odpowiednich organów Programy usuwania azbestu.

### ***Kredyt preferencyjny na usuwanie azbestu***

Bank Ochrony Środowiska S.A. udziela dofinansowania w formie kredytu preferencyjnego na realizację zadań związanych z usuwaniem azbestu, pod warunkiem prowadzenia prac zgodnie z wymogami prawa.

Koszty kwalifikowane:

- demontaż wyrobów zawierających azbest,
- transport odpadu niebezpiecznego z miejsca rozbiórki do miejsca,
- unieszkodliwienie poprzez składowanie odpadu niebezpiecznego na składowisku.

Kredytobiorcy:

- osoby fizyczne nieprowadzące działalności gospodarczej
- gospodarstwa rolne
- spółdzielnie mieszkaniowe
- wspólnoty mieszkaniowe

Szczegóły:

- maksymalna kwota kredytu: do 90% wartości zadania, jednak nie więcej niż:
  - 30 000 zł dla osób fizycznych nieprowadzących działalności gospodarczej,
  - 100 000 zł dla pozostałych kredytobiorców i jednocześnie nie więcej niż 1 000 zł na 1 Mg masy odpadów zawierających azbest i poddanych unieszkodliwieniu,

- okres realizacji inwestycji: do 6 miesięcy od daty postawienia kredytu do dyspozycji Kredytobiorcy,
- okres kredytowania: do 8 lat,
- okres karencji w spłacie kapitału: do 6 miesięcy od daty zakończenia zadania,
- oprocentowanie: 0,5 stopy redyskontowej weksli, lecz nie mniej niż 3% w stosunku rocznym,
- prowizja: 1,5% kwoty udzielonego kredytu, nie mniej niż 150 zł,
- powyższe warunki obowiązują przez czas nieokreślony.

## 7. Harmonogram realizacji Programu

Wyznaczone zadania w zakresie usuwania wyrobów zawierających azbest należy prowadzić według harmonogramu, przedstawionego w tab. 6. W harmonogramie tym uwzględniono rodzaj poszczególnych zadań i okres ich realizacji.

**Tabela 6.** Harmonogram rzeczowo-finansowy realizacji Programu

Lp.	Nazwa zadania	Okres realizacji	Jednostki realizujące	Źródła finansowania
1.	Aktualizacje programu usuwania wyrobów zawierających azbest wraz z inwentaryzacją	W razie potrzeb	UMiG Końskie	WFOŚiGW Ministerstwo Rozwoju Budżet Miasta i Gminy
2.	Aktualizacja bazy azbestowej o dane dotyczące lokalizacji, ilości i stanu wyrobów zawierających azbest	2017-2032	UMiG Końskie	Budżet Miasta i Gminy
3.	Działalność informacyjna i edukacyjna skierowana do mieszkańców w zakresie bezpiecznego użytkowania i usuwania wyrobów zawierających azbest, współpraca z lokalnymi mediami.	2017-2032	UMiG Końskie	Budżet Miasta i Gminy
4.	Pozyskiwanie funduszy na realizację Aktualizacji Gminnego Programu usuwania azbestu z terenu Miasta i Gminy Końskie	2017-2032	UMiG Końskie	NFOŚiGW WFOŚiGW Ministerstwo Rozwoju Starostwo Powiatowe BOŚ Inne fundusze
5.	Usuwanie wyrobów zawierających azbest z obiektów będących własnością osób fizycznych	2017-2032	Właściciel nieruchomości	Środki własne, dofinansowanie uzyskane przez Gminę
6.	Przedkładanie Marszałkowi przez Burmistrza Miasta i Gminy informacji o rodzaju, ilości i miejscach występowania azbestu	2017-2032	UMiG Końskie	-



## 8. Sposób monitoringu programu

Istotnym elementem zarządzania Programem jest monitorowanie realizacji zadań w nim wyznaczonych, bieżące gromadzenie i analizowanie informacji dotyczących ilości i miejsc, z których usunięto wyroby zawierające azbest. Przewidywane zadania związane z monitorowaniem realizacji „Programu” to:

- gromadzenie i aktualizacja danych liczbowych o ilości i rozmieszczeniu wyrobów zawierających azbest,
- kontrola wykorzystania środków finansowych.

Jednostką odpowiedzialną za nadzór nad realizacją Programu jest Urząd Miasta i Gminy w Końskich. Ocena realizacji Programu powinna być wykonywana przy uwzględnieniu zaproponowanych w tab. 7 wskaźników monitorowania.

**Tabela 7.** Wskaźniki monitoringu Programu usuwania wyrobów zawierających azbest z terenu miasta i gminy Końskie

Lp.	Wskaźnik	Jednostka
1.	Ilość nieruchomości, budynków, budowli, obiektów, urządzeń i instalacji z wyrobami azbestowymi	szt.
2.	Ilość wyrobów azbestowych znajdujących się w nieruchomościach, budynkach, budowlach, obiektach, urządzeniach i instalacjach	Mg
3.	Ilość wytworzonych odpadów azbestowych poprzez usunięcie wyrobów zawierających azbest	Mg
4.	Ilość odpadów azbestowych przekazanych na składowiska	Mg
5.	Procentowa ilość usuniętych odpadów zawierających azbest w stosunku do ilości zinwentaryzowanej	%
6.	Nakłady poniesione na usunięcie odpadów zawierających azbest	zł/rok

*Źródło: Opracowanie własne*

## 9. Podsumowanie

Niebezpieczeństwo emisji włókien azbestu do środowiska pojawia się dopiero na skutek nieprawidłowego użytkowania wyrobów azbestowych, natomiast nie jest szkodliwa sama obecność tych wyrobów w nieruchomościach, budynkach, budowlach, obiektach, urządzeniach i instalacjach.

Celem Programu jest usunięcie i unieszkodliwienie do 2032 r. wszystkich wyrobów zawierających azbest znajdujących się na terenie miasta i gminy Końskie oraz minimalizacja szkodliwego oddziaływania azbestu na ludzi i środowisko.

Dla realizacji założonego celu w latach 2017-2032 w niniejszym Programie ustalone zostały następujące działania:

- edukacja mieszkańców w zakresie szkodliwości azbestu, sposobów postępowania, bezpiecznego jego usuwania oraz unieszkodliwiania,
- działalność informacyjna – współpraca z lokalnymi mediami celem rozpowszechniania informacji dotyczących zagrożeń powodowanych przez azbest,
- pozyskiwanie funduszy na realizację Programu,
- umieszczenie w „bazie azbestowej” danych dotyczących inwentaryzacji z terenu miasta i gminy Końskie oraz bieżąca jej aktualizacja,



- usuwanie wyrobów zawierających azbest z obiektów będących własnością osób fizycznych,
- dofinansowanie do odbioru odpadów azbestowych z nieruchomości osób fizycznych, wspólnot mieszkaniowych i innych oraz przekazanie do unieszkodliwiania poprzez składowanie odpadów zawierających azbest na składowiskach azbestowych,
- usuwanie wyrobów zawierających azbest z obiektów innych niż zabudowa mieszkaniowa,
- aktualizacja Programu usuwania wyrobów zawierających azbest,
- prowadzenie monitoringu realizacji Programu i okresowe raportowanie jego realizacji.

Wdrożenie do praktyki gospodarczej założeń „**Aktualizacji Gminnego Programu usuwania wyrobów zawierających azbest z terenu miasta i gminy Końskie**” stwarza szanse dalszego prawidłowego postępowania z odpadami zawierającymi azbest dlatego, że Aktualizacja Programu zakłada dalsze dofinansowanie do usuwania wyrobów azbestowych oraz zaangażowanie w proces jego realizacji samorządu lokalnego ze wskazaniem jednoznacznej odpowiedzialności za poszczególne zadania ujęte w dokumencie.

Istotne jest zastosowanie się właścicieli, zarządców i użytkowników nieruchomości do obowiązku informowania o miejscu lokalizacji wyrobów, a także prowadzenia okresowych kontroli i oceny stanu technicznego wyrobów azbestowych oraz przekazywania powyższych danych właściwym jednostkom. Umożliwi to dalsze skuteczne podejmowanie działań przez jednostkę samorządową mających na celu pomoc właścicielom, zarządcom i użytkownikom nieruchomości w usuwaniu i unieszkodliwianiu azbestu.

Ponadto upowszechnienie niniejszego Programu będzie skutkowało podnoszeniem świadomości ekologicznej społeczności lokalnej w zakresie zagrożeń związanych z eksploatacją i usuwaniem azbestu.

## 10. Literatura

1. Program Oczyszczania Kraju z Azbestu na lata 2009-2032, Warszawa, 2010 r.
2. Krajowy plan gospodarki odpadami 2022, Warszawa, 2016 r.
3. Program ochrony środowiska dla województwa świętokrzyskiego na lata 2015-2020 z uwzględnieniem perspektywy do roku 2025.
4. Plan Gospodarki Odpadami dla województwa świętokrzyskiego 2016-2022.
5. Ministerstwo Gospodarki, Poradnik dla użytkowników wyrobów azbestowych, Warszawa, 2008 r.
6. N. Szeszenia-Dąbrowska, W. Sobala: Zanieczyszczenie środowiska azbestem - Skutki zdrowotne. Raport z badań. Instytut Medycyny Pracy im. prof. J. Nofera, Łódź 2010 r.
7. Gminny Program usuwania wyrobów zawierających azbest z terenu miasta i gminy Końskie, luty 2007 r.
8. Program Ochrony Środowiska dla Miasta i Gminy Końskie na lata 2013-2016 z perspektywą do roku 2020, Końskie 2013 r.
9. Bank Danych Lokalnych, GUS.
10. [www.bazaazbestowa.pl](http://www.bazaazbestowa.pl)
11. <http://natura2000.gdos.gov.pl/datafiles>

## 11. Załączniki

Załącznik 1 - Wykaz obowiązujących aktów prawnych dotyczących azbestu wg „POKA”.

Załącznik 2 - Wzory dokumentów niezbędnych do realizacji podstawowych obowiązków w zakresie azbestu (wzór karty ewidencji odpadów niebezpiecznych, wzór karty przekazania odpadu, wzór informacji o wyrobach zawierających azbest, wzór oznakowania wyrobów, odpadów i opakowań zawierających azbest lub wyroby zawierające azbest, a także miejsc ich występowania, wzór oceny stanu i możliwości bezpiecznego użytkowania wyrobów zawierających azbest).

# Załącznik 1

### **Ustawy:**

1. Ustawa z dnia 26 czerwca 1974 r. Kodeks pracy (Dz. U. 2016 r., poz. 1666, t. j. ze zm.).
2. Ustawa z dnia 19 czerwca 1997 r. o zakazie stosowania wyrobów zawierających azbest (Dz. U. 2004 r. Nr 3, poz. 20, t.j. ze zm.).
3. Ustawa z dnia 7 lipca 1994 r. Prawo budowlane (Dz. U. 2016 r., poz. 290, t.j. ze zm.).
4. Ustawa z dnia 27 kwietnia 2001 r. Prawo ochrony środowiska (Dz. U. 2017 r. poz. 519, t.j.).
5. Ustawa z dnia 14 grudnia 2012 r. o odpadach (Dz. U. 2016 r. poz. 1987, t.j. ze zm.)
6. Ustawa z dnia 25 lutego 2011 r. o substancjach chemicznych i ich mieszaninach (Dz. U. 2015 r., poz. 1203, t.j. ze zm.).
7. Ustawa z dnia 19 sierpnia 2011 r. o przewozie towarów niebezpiecznych (Dz. U. 2016 r., poz. 1834 t.j. ze zm.).
8. Ustawa z dnia 11 września 2015 r. o zużytym sprzęcie elektrycznym i elektronicznym (Dz. U. 2015 r., poz. 1688).

### **Rozporządzenia:**

- 1) Rozporządzenie Ministra Zdrowia z dnia 4 sierpnia 2004 r. w sprawie okresowych badań lekarskich pracowników zatrudnionych w zakładach, które stosowały azbest w produkcji (Dz. U. 2004, Nr 183, poz. 1896).
- 2) Rozporządzenie Ministra Zdrowia z dnia 9 sierpnia 2004 r. w sprawie leczenia uzdrowiskowego osób zatrudnionych przy produkcji wyrobów zawierających azbest (Dz. U. Nr 185, poz. 1920) i Rozporządzenie Ministra Zdrowia z dnia 4 lipca 2005 r. zmieniające rozporządzenie w sprawie leczenia uzdrowiskowego osób zatrudnionych przy produkcji wyrobów zawierających azbest (Dz. U. z 2005 r. Nr 131, poz. 1100).
- 3) Rozporządzenie Ministra Zdrowia z dnia 10 stycznia 2005 r. w sprawie wzoru książeczki badań profilaktycznych dla osoby, która była lub jest zatrudniona w warunkach narażenia zawodowego w zakładach stosujących azbest w procesach technologicznych, sposobu jej wypełnienia i aktualizacji (Dz. U. 2005, Nr 13, poz. 109).
- 4) Rozporządzenie Ministra Zdrowia z dnia 2 lutego 2011 r. w sprawie badań i pomiarów czynników szkodliwych dla zdrowia w środowisku pracy (Dz. U. 2011 r., Nr 33, poz. 166).
- 5) Rozporządzenie Ministra Pracy i Polityki Społecznej z dnia 6 czerwca 2014 r. w sprawie najwyższych dopuszczalnych stężeń i natężeń czynników szkodliwych dla zdrowia w środowisku pracy (Dz. U. 2014, poz. 817) oraz dwa rozporządzenia zmieniające (Dz. U. z 2016 r., poz. 944) i (Dz. U. z 2016 r. poz. 952).
- 6) Rozporządzenie Ministra Gospodarki z dnia 16 stycznia 2015 r. w sprawie rodzajów odpadów, które mogą być składowane w sposób nieselektywny (Dz. U. 2015, poz. 110).
- 7) Rozporządzenie Ministra Gospodarki z dnia 13 grudnia 2010 r. w sprawie wymagań w zakresie wykorzystywania wyrobów zawierających azbest oraz wykorzystywania i oczyszczania instalacji lub urządzeń, w których były lub są wykorzystywane wyroby zawierające azbest (Dz. U. 2011 r., Nr 8, poz. 31).
- 8) Rozporządzenie Ministra Gospodarki, Pracy i Polityki Społecznej z dnia 2 kwietnia 2004 r. w sprawie sposobów i warunków bezpiecznego użytkowania i usuwania wyrobów zawierających azbest (Dz. U. z 2004 r. Nr 71, poz. 649) wraz ze zmianą

- Rozporządzenie Ministra Gospodarki z dnia 5 sierpnia 2010 r. zmieniające rozporządzenie w sprawie sposobów i warunków bezpiecznego użytkowania i usuwania wyrobów zawierających azbest (Dz. U. 2010, Nr 162, poz. 1089).
- 9) Rozporządzenie Ministra Gospodarki i Pracy z dnia 14 października 2005 r. w sprawie zasad bezpieczeństwa i higieny pracy przy zabezpieczaniu i usuwaniu wyrobów zawierających azbest oraz programu szkolenia w zakresie bezpiecznego użytkowania takich wyrobów (Dz. U. 2005, Nr 216, poz. 1824).
  - 10) Rozporządzenie Ministra Środowiska z dnia 9 grudnia 2014 r. w sprawie katalogu odpadów (Dz. U. 2014, poz. 1923).
  - 11) Rozporządzenie Ministra Środowiska z dnia 12 grudnia 2014 r. w sprawie wzorów dokumentów stosowanych na potrzeby ewidencji odpadów (Dz. U. 2014, poz. 1973).
  - 12) Rozporządzenie Ministra Środowiska z dnia 27 sierpnia 2014 r. w sprawie rodzajów instalacji mogących powodować znaczne zanieczyszczenie poszczególnych elementów przyrodniczych albo środowiska jako całości (Dz. U. 2014, poz. 1169).
  - 13) Obwieszczenie Ministra Środowiska z dnia 7 września 2015 r. w sprawie ogłoszenia jednolitego tekstu rozporządzenia Ministra Środowiska w sprawie sposobu przedkładania marszałkowi województwa informacji o występowaniu substancji stwarzających szczególne zagrożenie dla środowiska (Dz. U. 2015, poz. 1450).
  - 14) Rozporządzenie Ministra Środowiska z dnia 20 grudnia 2012 r. (Dz. U. z 2013 r., poz. 25) w sprawie sposobu prowadzenia przez marszałka województwa rejestru wyrobów zawierających azbest.
  - 15) Rozporządzenie Ministra Środowiska z dnia 30 kwietnia 2013 r. w sprawie składowisk odpadów (Dz. U. 2013 r., poz. 523).
  - 16) Oświadczenie Rządowe z dnia 28 maja 2013 r. w sprawie wejścia w życie zmian do załączników A i B do Umowy europejskiej dotyczącej międzynarodowego przewozu drogowego towarów niebezpiecznych (ADR), sporządzonej w Genewie dnia 30 września 1957 r. (Dz. U. 2013 r., poz. 815).
  - 17) Rozporządzenie Ministra Infrastruktury z dnia 26 czerwca 2002 r. w sprawie dziennika budowy, montażu i rozbiórki, tablicy informacyjnej oraz ogłoszenia zawierającego dane dotyczące bezpieczeństwa pracy i ochrony zdrowia (Dz. U. 2002, Nr 108, poz. 953) oraz dwa rozporządzenia zmieniające (Dz. U. z 2004 r. Nr 198, poz. 2042) i (Dz. U. z 2015 r., poz. 1775).
  - 18) Rozporządzenie Ministra Transportu, Budownictwa i Gospodarki Morskiej z dnia 15 lutego 2012 r. w sprawie świadectwa dopuszczenia pojazdu ADR (Dz. U. 2012 r., poz. 695 t.j.).
  - 19) Rozporządzenie Ministra Infrastruktury z dnia 23 czerwca 2003 r. w sprawie informacji dotyczącej bezpieczeństwa i ochrony zdrowia oraz planu bezpieczeństwa i ochrony zdrowia (Dz. U. 2003, Nr 120, poz. 1126).
  - 20) Rozporządzenie Ministra Transportu, Budownictwa i Gospodarki Morskiej z dnia 29 maja 2012 r. w sprawie prowadzenia kursów z zakresu przewozu towarów niebezpiecznych (Dz. U. 2012 r., poz. 619) oraz Rozporządzenie Ministra Infrastruktury i Budownictwa z dnia 23 lutego 2016 r. zmieniające rozporządzenie w sprawie prowadzenia kursów z zakresu przewozu towarów niebezpiecznych (Dz. U. z 2016 r., poz. 315).

Powyższe ustawy i rozporządzenia dostępne są na stronach internetowych odpowiednich ministerstw oraz na stronie [www.isap.sejm.gov.pl](http://www.isap.sejm.gov.pl)

## Dyrektywy i decyzje

Poniższe dyrektywy i decyzje dostępne są na stronie <http://eur-lex.europa.eu/pl/index.html>

1. Dyrektywa Rady 67/548/EWG z dnia 27 czerwca 1967 r. w sprawie zbliżenia przepisów ustawowych, wykonawczych i administracyjnych odnoszących się do klasyfikacji, pakowania i etykietowania substancji niebezpiecznych (Dz. Urz. WE L 196 z 16.08.1967, str. 1; Dz. Urz. WE Polskie wydanie specjalne, rozdz. 13, t. 1, str. 27).
2. Dyrektywa Rady 76/769/EWG z dnia 27 lipca 1976 r. w sprawie zbliżenia przepisów ustawowych, wykonawczych i administracyjnych Państw Członkowskich odnoszących się do ograniczeń we wprowadzaniu do obrotu i stosowaniu niektórych substancji i preparatów niebezpiecznych (Dz. Urz. WE L 262 z 27.09.1976, str. 201, z późn. zm.; Dz. Urz. WE Polskie wydanie specjalne, rozdz. 13, t. 3, str. 317).

*Zmieniające dyrektywę Rady 76/769:*

- *Dyrektywa Komisji 1999/77/WE z dnia 26 lipca 1999 r. dostosowująca po raz szósty do postępu technicznego załącznik I do dyrektywy Rady 76/769/EWG w sprawie zbliżenia przepisów ustawowych, wykonawczych i administracyjnych Państw Członkowskich odnoszących się do ograniczeń we wprowadzaniu do obrotu o stosowaniu niektórych substancji i preparatów niebezpiecznych (azbest) (Dz. Urz. WE L 207 z 6.08.1999, s. 18, Dz. Urz. WE Polskie wydanie specjalne, rozdz. 13, t. 24, str. 193).*
- *Dyrektywa Rady 83/478/EWG z dnia 19 września 1983 r. zmieniająca po raz piąty dyrektywę 76/769/EWG w sprawie zbliżenia przepisów ustawowych, wykonawczych i administracyjnych Państw Członkowskich odnoszących się do ograniczeń we wprowadzaniu do obrotu i stosowaniu niektórych substancji i preparatów niebezpiecznych (azbest) (Dz. Urz. WE L 263 z 24.09.1983, str. 33; Dz. Urz. WE Polskie wydanie specjalne, rozdz. 13, t. 7, str. 118).*
- *Dyrektywa Rady 85/610/EWG z dnia 20 grudnia 1985 r. zmieniająca po raz siódmy (azbest) dyrektywę 76/769/EWG w sprawie zbliżenia przepisów ustawowych, wykonawczych i administracyjnych Państw Członkowskich odnoszących się do ograniczeń we wprowadzaniu do obrotu i stosowaniu niektórych substancji i preparatów niebezpiecznych (Dz. Urz. WE L 375 z 31.12.1985, str. 1; Dz. Urz. WE Polskie wydanie specjalne, rozdz. 13, t. 8, str. 86).*
- *Dyrektywa Komisji 91/659/EWG z dnia 3 grudnia 1991 r. dostosowująca do postępu załącznik I do dyrektywy Rady 76/769/EWG w sprawie zbliżenia przepisów ustawowych, wykonawczych i administracyjnych Państw Członkowskich odnoszących się do ograniczeń we wprowadzaniu do obrotu i stosowaniu niektórych substancji i preparatów niebezpiecznych (azbest) (Dz. Urz. WE L 363 z 31.12.1991, str. 36; Dz. Urz. WE Polskie wydanie specjalne, rozdz. 13, t. 11, str. 13).*

3. Dyrektywa Rady 83/477/EWG z dnia 19 września 1983 r. w sprawie ochrony pracowników przed ryzykiem związanym z narażeniem na działanie azbestu w miejscu pracy (druga dyrektywa szczegółowa w rozumieniu art. 8 dyrektywy 80/1107/EWG) (Dz. Urz. WE L 263 z 29.09.1983, str. 25, z późn. zm.; Dz. Urz. WE Polskie wydanie specjalne, rozdz. 5, t. 1, str. 264).

*Zmieniające dyrektywę Rady 83/477:*

- *Dyrektywa Parlamentu Europejskiego i Rady 2003/18/WE z dnia 27 marca 2003 r. zmieniająca dyrektywę Rady 83/477/EWG w sprawie ochrony pracowników przed ryzykiem związanym z narażeniem na działanie azbestu w miejscu pracy (Dz. Urz. WE L 97, z 15.04.2003, str. 48; ; Dz. Urz. WE Polskie wydanie specjalne, rozdz. 5, t. 4, str. 312).*
  - *Dyrektywa Rady 91/382/EWG z dnia 25 czerwca 1991 r. zmieniająca dyrektywę 83/477/EWG w sprawie ochrony pracowników przed ryzykiem związanym z narażeniem na działanie azbestu w miejscu pracy (druga dyrektywa szczegółowa w rozumieniu art. 8 dyrektywy 80/1107/EWG) (Dz. Urz. WE 206 z 29.07.1991, str. 16; Dz. Urz. WE Polskie wydanie specjalne, rozdz. 5, t. 1, str. 415).*
  - *Dyrektywa Rady 98/24/WE z dnia 7 kwietnia 1998 r. w sprawie ochrony zdrowia i bezpieczeństwa pracowników przed ryzykiem związanym z narażeniem na działanie czynników chemicznych przy pracy (czternasta dyrektywa szczegółowa w rozumieniu art. 16 ust. 1 dyrektywy 89/391/EWG (Dz. Urz. WE L 131 z 5.05.1998, str. 11, z późn. zm.; Dz. Urz. WE Polskie wydanie specjalne, rozdz. 5, t. 3, str. 279).*
4. Dyrektywa Rady 87/217/EWG z dnia 19 marca 1987 r. w sprawie ograniczenia zanieczyszczenia środowiska azbestem i zapobiegania temu zanieczyszczeniu (Dz. Urz. WE L 85 z 28.03.1987, str. 40, z późn. zm.; Dz. Urz. WE Polskie wydanie specjalne, rozdz. 13, t. 8, str. 269).
  5. Dyrektywa Rady 89/391/EWG z dnia 12 czerwca 1989 r. w sprawie wprowadzenia środków w celu poprawy bezpieczeństwa i zdrowia pracowników w miejscu pracy (Dz. Urz. WE L 183 z 29.06.1989, str. 1, z późn. zm.; Dz. Urz. WE Polskie wydanie specjalne, rozdz. 5, t. 1, str. 349).
  6. Dyrektywa Rady 91/689/EWG z dnia 12 grudnia 1991 r. w sprawie odpadów niebezpiecznych (Dz. Urz. WE L 377 z 21.12.1991, str. 20, Dz. Urz. WE Polskie wydanie specjalne, roz. 15, t. 2, str. 78).
  7. Dyrektywa Rady 92/57EWG z dnia 24 czerwca 1992 r. w sprawie wprowadzenia minimalnych wymagań bezpieczeństwa i ochrony zdrowia na tymczasowych lub ruchomych budowach (ósma szczegółowa dyrektywa w rozumieniu art. 16 ust. 1 dyrektywy 89/391/EWG) (Dz. Urz. WE L 245, z 26.08.1992, str. 6, Dz. Urz. WE Polskie wydanie specjalne, roz.5, t. 2, str. 71).
  8. Dyrektywa Rady 94/33/WE z dnia 22 czerwca 1994 r. w sprawie ochrony pracy osób młodych (Dz. Urz. WE L 216 z 20.08.1994, str.12, z późn. zm.; Dz. Urz. WE Polskie wydanie specjalne, rozdz. 5, t. 2, str. 213).
  9. Dyrektywa 2004/37/WE Parlamentu Europejskiego i Rady z dnia 29 kwietnia 2004 r. w sprawie ochrony pracowników przed zagrożeniem dotyczącym narażenia na działanie czynników rakotwórczych lub mutagennych podczas pracy (szósta dyrektywa szczegółowa w rozumieniu art. 16 ust. 1 dyrektywy Rady 89/391/EWG) (Dz. Urz. WE L 158 z 30.04.2004, str. 50; Dz. Urz. WE Polskie wydanie specjalne, rozdz. 5, t. 5, str. 35).
  10. Dyrektywa Rady 1999/31/WE z dnia 26 kwietnia 1999 r. w sprawie składowania odpadów (Dz. Urz. WE L 182 z 16.07.1999, str. 1, z późn. zm.; Dz. Urz. WE Polskie wydanie specjalne, rozdz. 15, t. 4, str. 228).
  11. Decyzja Rady 2003/33/WE z dnia 19 grudnia 2002 r. ustanawiająca kryteria i procedury przyjęcia odpadów na składowiska, na podstawie art. 16 i załącznika II do dyrektywy 1999/31/WE (Dz. Urz. WE L 11 z 16.01.2003, str. 27, Dz. Urz. WE L 218 z 23.08.2007, str. 25; Dz. Urz. WE Polskie wydanie specjalne, rozdz. 15, t. 7, str. 314).

12. Dyrektywa 2002/96/WE Parlamentu Europejskiego i Rady z dnia 27 stycznia 2003 r. w sprawie zużytego sprzętu elektrotechnicznego i elektronicznego (WEEE) (Dz. Urz. WE L 37 z 13.02.2003, str. 24, Dz. Urz. WE Polskie wydanie specjalne, roz. 15, t. 7, str. 359).
13. Dyrektywa 2006/12/WE Parlamentu Europejskiego i Rady z dnia 5 kwietnia 2006 r. w sprawie odpadów (Dz. Urz. WE L114 z 27.4.2006, str. 9).
14. Rozporządzenie Parlamentu Europejskiego i Rady (WE) 1013/2006 z dnia 14 czerwca 2006 r. w sprawie przemieszczania odpadów (Dz. Urz. WE L 190, z 12.07.2006, str. 1).
15. Rozporządzenie (WE) nr 1907/2006 Parlamentu Europejskiego i Rady z dnia 18 grudnia 2006 r. w sprawie rejestracji, oceny, udzielania zezwoleń i stosowanych ograniczeń w zakresie chemikaliów (REACH) i utworzenia Europejskiej Agencji Chemikaliów, zmieniające dyrektywę 1999/45/WE oraz uchylające rozporządzenie Rady (EWG) nr 793/93 i rozporządzenie Komisji (WE) nr 1488/94, jak również dyrektywę Rady 76/769/EWG i dyrektywy Komisji 91/155/EWG, 93/67/EWG, 93/105/WE i 2000/21/WE (Dz. Urz. WE L 396, z 30.12.2006, str. 1 oraz sprostowanie w Dz. Urz. WE L 136, z 29.05.2007, str. 3).



## Załącznik 2

**WZÓR KARTY EWIDENCJI ODPADÓW NIEBEZPIECZNYCH**

<b>KARTA EWIDENCJI ODPADÓW NIEBEZPIECZNYCH<sup>1)</sup></b>						<b>Nr karty</b>		<b>Rok kalendarzowy</b>			
<b>Kod odpadu<sup>2)</sup></b>											
<b>Rodzaj odpadu<sup>2)</sup></b>											
<b>Sprzedawca odpadów lub pośrednik w obrocie odpadami<sup>3)</sup></b>											
<b>Nr rejestrowy<sup>4)</sup></b>				<b>NIP<sup>5)</sup></b>				<b>REGON<sup>5)</sup></b>			
<b>Adres sprzedawcy odpadów lub pośrednika w obrocie odpadami<sup>6)</sup></b>											
<b>Województwo</b>				<b>Gmina</b>				<b>Miejscowość</b>			
								<b>Telefon służbowy</b>			
<b>Ulica</b>				<b>Nr domu</b>				<b>Nr lokalu</b>			
								<b>Kod pocztowy</b>			
<b>Podmiot prowadzi działalność jako<sup>7)</sup></b>				<input type="checkbox"/> sprzedawca odpadów <input type="checkbox"/> pośrednik w obrocie odpadami							
<b>Miesiąc</b>	<b>Masa odpadów [Mg]<sup>8)</sup></b>	<b>Posiadacz odpadów, który przekazuje odpad</b>			<b>Posiadacz odpadów, który przejmuje odpad</b>			<b>Imię i nazwisko osoby sporządzającej</b>			
		<b>Imię i nazwisko lub nazwa</b>	<b>Adres zamieszkania lub siedziby</b>	<b>Nr rejestrowy<sup>4)</sup></b>	<b>Imię i nazwisko lub nazwa</b>	<b>Adres zamieszkania lub siedziby</b>	<b>Nr rejestrowy<sup>4)</sup></b>				

**Objaśnienia:**

- 1) Kartę sporządzają sprzedawca odpadów i pośrednik w obrocie odpadami, o których mowa w ustawie z dnia 14 grudnia 2012 r. o odpadach, niebędący posiadaczami odpadów.
- 2) Zgodnie z katalogiem odpadów określonym w przepisach wydanych na podstawie art. 4 ust. 3 ustawy z dnia 14 grudnia 2012 r. o odpadach.
- 3) Podać imię i nazwisko lub nazwę sprzedawcy odpadów lub pośrednika w obrocie odpadami.
- 4) Należy podać numer rejestrowy, o którym mowa w art. 54 ust. 1 ustawy z dnia 14 grudnia 2012 r. o odpadach.
- 5) O ile posiada.
- 6) Podać adres zamieszkania lub siedziby sprzedawcy odpadów lub pośrednika w obrocie odpadami.
- 7) Zaznaczyć symbolem X właściwy kwadrat.
- 8) Podać masę odpadów niebezpiecznych co najmniej do trzeciego miejsca po przecinku. W przypadku gdy masa odpadów jest mniejsza niż 1 kg, należy podać masę w zaokrągleniu do 1 kg.

## WZÓR KARTY PRZEKAZANIA ODPADÓW

KARTA PRZEKAZANIA ODPADÓW				Nr karty <sup>1)</sup>		Rok kalendarzowy	
Nazwa i adres posiadacza odpadów, który przekazuje odpad <sup>2), 3)</sup>		Nazwa i adres posiadacza odpadów transportującego odpad <sup>2), 4), 5)</sup>		Nazwa i adres posiadacza odpadów, który przejmuje odpad <sup>2), 6)</sup>			
Miejsce prowadzenia działalności <sup>7)</sup>				Miejsce prowadzenia działalności <sup>7)</sup>			
Nr rejestrowy <sup>8)</sup>		Nr rejestrowy <sup>5), 8)</sup>		Nr rejestrowy <sup>8)</sup>			
NIP <sup>9)</sup>	REGON <sup>9)</sup>	NIP <sup>5), 9)</sup>	REGON <sup>5), 9)</sup>	NIP <sup>9)</sup>	REGON <sup>9)</sup>		
Posiadacz odpadów, któremu należy przekazać odpad <sup>10)</sup>							
Rodzaj procesu przetwarzania, któremu powinien zostać poddany odpad <sup>11)</sup>							
Wnoszę o wydanie dokumentu potwierdzającego unieszkodliwienie zakaźnych odpadów medycznych lub zakaźnych odpadów weterynaryjnych <sup>12)</sup>		<div style="display: flex; justify-content: space-around;"> <span>TAK <input type="checkbox"/></span> <span>NIE <input type="checkbox"/></span> </div>					
Kod odpadu <sup>13)</sup>		Rodzaj odpadu <sup>13)</sup>					
Data/miesiąc <sup>14), 15)</sup>		Masa przekazanych odpadów [Mg] <sup>16)</sup>		Numer rejestracyjny pojazdu, przyczepy lub naczepy <sup>5), 17)</sup>		Numer certyfikatu oraz numery pojemników <sup>18)</sup>	
Potwierdzam przekazanie odpadu <sup>1)</sup>		Potwierdzam przyjęcie odpadów do transportu i wykonanie usługi transportu <sup>4), 5)</sup>		Potwierdzam przyjęcie odpadu <sup>1)</sup>			
data, pieczęć <sup>19)</sup> i podpis		data, pieczęć <sup>19)</sup> i podpis		data, pieczęć <sup>19)</sup> i podpis			

**Objaśnienia:**

- 1) Numer jest nadawany przez posiadacza odpadów, który przekazuje odpad.
- 2) Podać imię i nazwisko lub nazwę podmiotu oraz adres zamieszkania lub siedziby.
- 3) W przypadku odpadów komunalnych do wypełnienia karty przekazania odpadów jest obowiązany podmiot, który uzyskał wpis do rejestru określonego w art. 9b ustawy z dnia 13 września 1996 r. o utrzymaniu czystości i porządku w gminach (Dz. U. z 2013 r. poz. 1399, ze zm.). Kartę przekazania odpadów należy wypełnić osobno dla każdej gminy, z której odpady są odbierane.
- 4) Dotyczy posiadacza odpadów transportującego odpady.
- 5) W przypadku gdy odpad jest transportowany kolejno przez dwóch lub więcej prowadzących działalność w zakresie transportu odpadów, w oznaczonych rubrykach należy podać wymagane dane i podpisy wszystkich transportujących odpad z zachowaniem kolejności transportowania odpadu.
- 6) W przypadku władających powierzchnią ziemi, na której komunalne osady ściekowe są stosowane zgodnie z art. 71 i art. 96 ustawy z dnia 14 grudnia 2012 r. o odpadach (Dz. U. z 2013 r. poz. 21, ze zm.), należy podać imię i nazwisko oraz adres zamieszkania.
- 7) Podać adres miejsca prowadzenia działalności. W przypadku prowadzenia działalności w zakresie obiektów liniowych, o których mowa w art. 3 pkt 3a ustawy z dnia 7 lipca 1994 r. – Prawo budowlane (Dz. U. z 2013 r. poz. 1409, ze zm.), oraz w przypadku wykonywania usług, o których mowa w art. 3 ust. 1 pkt 32 ustawy z dnia 14 grudnia 2012 r. o odpadach, należy wpisać nazwę województwa i gminy, na terenie których są wytwarzane odpady w związku z prowadzoną działalnością w zakresie ww. obiektów liniowych lub świadczeniem ww. usług. W przypadku podmiotu, który uzyskał wpis do rejestru określonego w art. 9b ustawy z dnia 13 września 1996 r. o utrzymaniu czystości i porządku w gminach, należy podać nazwę województwa i gminy.
- 8) O ile dotyczy. Podać numer rejestrowy, o którym mowa w art. 54 ust. 1 ustawy z dnia 14 grudnia 2012 r. o odpadach.
- 9) O ile posiada.
- 10) Podać imię i nazwisko lub nazwę oraz adres, pod który należy dostarczyć odpad.
- 11) Dotyczy stacji demontażu w przypadku przekazywania odpadów powstałych w wyniku demontażu pojazdów wycofanych z eksploatacji innemu posiadaczowi odpadów oraz zarządzającego składowiskiem odpadów niebezpiecznych przeznaczonym do czasowego składowania odpadów rtęci metalicznej przekazującego te odpady do dalszego unieszkodliwienia, należy podać symbol R lub D. Symbole R określają procesy odzysku zgodnie z załącznikiem nr 1 do ustawy z dnia 14 grudnia 2012 r. o odpadach. Symbole D określają procesy unieszkodliwiania odpadów zgodnie z załącznikiem nr 2 do ustawy z dnia 14 grudnia 2012 r. o odpadach.
- 12) Dotyczy wyłącznie wytwórcy zakaźnych odpadów medycznych lub zakaźnych odpadów weterynaryjnych przekazującego te odpady do unieszkodliwienia w spalarni odpadów. W przypadku gdy wytwórca zakaźnych odpadów medycznych lub zakaźnych odpadów weterynaryjnych przekazuje odpady zbierającemu, który uzyskał zezwolenie, o którym mowa w art. 23 ust. 4 ustawy z dnia 14 grudnia 2012 r. o odpadach, należy sporządzić osobny wniosek o wydanie dokumentu potwierdzającego unieszkodliwienie i przekazać go do spalarni odpadów.
- 13) Zgodnie z katalogiem odpadów określonym w przepisach wydanych na podstawie art. 4 ust. 3 ustawy z dnia 14 grudnia 2012 r. o odpadach.
- 14) W przypadku odpadów niebezpiecznych podać każdą datę przekazania odpadu.
- 15) Karta może być stosowana jako jednorazowa karta przekazania odpadów lub jako zbiorcza karta przekazania odpadów obejmująca odpad danego rodzaju przekazywany łącznie w czasie jednego miesiąca kalendarzowego, za pośrednictwem tego samego transportującego odpady, temu samemu posiadaczowi odpadów.
- 16) Podać masę odpadów z dokładnością do trzeciego miejsca po przecinku dla odpadów niebezpiecznych oraz innych niż niebezpieczne. W przypadku gdy masa odpadów jest mniejsza niż 1 kg, należy podać masę w zaokrągleniu do 1 kg.
- 17) Dotyczy odpadów niebezpiecznych.
- 18) W przypadku posiadacza odpadów przekazującego odpady rtęci metalicznej do czasowego składowania na składowisku odpadów niebezpiecznych przeznaczonym do czasowego składowania odpadów rtęci metalicznej oraz w przypadku zarządzającego składowiskiem odpadów niebezpiecznych przeznaczonym do czasowego składowania odpadów rtęci metalicznej przekazującego te odpady do dalszego unieszkodliwienia, należy podać numer certyfikatu oraz numery pojemników.
- 19) Nie dotyczy dokumentu opatrzonego bezpiecznym podpisem elektronicznym.

WZÓR OZNAKOWANIA INSTALACJI LUB URZĄDZEŃ ZAWIERAJĄCYCH AZBEST  
ORAZ RUR AZBESTOWO-CEMENTOWYCH

**Pomieszczenie zawiera azbest\***



\* Tylko w przypadku oznakowania pomieszczenia w związku z brakiem możliwości trwałego umieszczenia oznakowania na instalacji lub urządzeniu zawierającym azbest.

Wszystkie instalacje lub urządzenia zawierające azbest oraz rury azbestowo-cementowe powinny być oznakowane w następujący sposób:

- 1) oznakowanie zgodne z podanym wzorem powinno mieć wymiary: co najmniej 5 cm wysokości (H) i  $\frac{1}{2}H$  szerokości;
- 2) oznakowanie powinno składać się z:
  - a) części górnej ( $h = 40\% H$ ) zawierającej literę „a” w białym kolorze na czarnym tle,
  - b) części dolnej ( $60\% H$ ) zawierającej standardowy napis w białym lub czarnym kolorze na czerwonym tle; napis powinien być wyraźnie czytelny;
- 3) jeżeli wyrób zawiera krokidolit, standardowo stosowany zwrot „zawiera azbest” powinien być zastąpiony zwrotem „zawiera krokidolit/azbest niebieski”.

**WZÓR OZNAKOWANIA DRÓG UTWARDZONYCH ODPADAMI ZAWIERAJĄCYMI AZBEST PRZED WEJŚCIEM  
W ŻYCIĘ USTAWY Z DNIA 19 CZERWCA 1997 R. O ZAKAZIE STOSOWANIA WYROBÓW ZAWIERAJĄCYCH  
AZBEST, ALE NIEZABEZPIECZONYCH TRWAŁE PRZED EMISJĄ WŁÓKIEŃ AZBESTU**



Wszystkie drogi utwardzone odpadami zawierającymi azbest przed wejściem w życie ustawy z dnia 19 czerwca 1997 r. o zakazie stosowania wyrobów zawierających azbest, ale niezabezpieczone trwale przed emisją włókien azbestu, powinny być oznakowane w następujący sposób:

- 1) oznakowanie zgodne z podanym wzorem powinno mieć wymiary: co najmniej 30 cm wysokości (H) i ½H szerokości;
- 2) oznakowanie powinno składać się z:
  - a) części górnej ( $h = 40\% H$ ) zawierającej literę „a” w białym kolorze na czarnym tle,
  - b) części dolnej ( $60\% H$ ) zawierającej standardowy napis w białym lub czarnym kolorze na czerwonym tle; napis powinien być wyraźnie czytelny.

WZÓR

INFORMACJA O WYROBACH ZAWIERAJĄCYCH AZBEST<sup>1)</sup>

1. Nazwa miejsca/urządzenia/instalacji, adres<sup>2)</sup>:  
.....
2. Wykorzystujący wyroby zawierające azbest — imię i nazwisko lub nazwa i adres:  
.....
3. Rodzaj zabudowy<sup>3)</sup>: .....
4. Numer działki ewidencyjnej<sup>4)</sup>: .....
5. Numer obrębu ewidencyjnego<sup>4)</sup>: .....
6. Nazwa, rodzaj wyrobu<sup>5)</sup>: .....
7. Ilość posiadanych wyrobów<sup>6)</sup>: .....
8. Stopień pilności<sup>7)</sup>: .....
9. Zaznaczenie miejsca występowania wyrobów<sup>8)</sup>:
  - a) nazwa i numer dokumentu: .....
  - b) data ostatniej aktualizacji: .....
10. Przewidywany termin usunięcia wyrobów: .....
11. Ilość usuniętych wyrobów zawierających azbest przekazanych do unieszkodliwienia<sup>6)</sup>: .....

.....  
(podpis)

data .....

<sup>1)</sup> Za wyrób zawierający azbest uznaje się każdy wyrób zawierający wagowo 0,1 % lub więcej azbestu.

<sup>2)</sup> Adres faktycznego miejsca występowania azbestu należy uzupełnić w następującym formacie: województwo, powiat, gmina, miejscowość, ulica, numer nieruchomości.

<sup>3)</sup> Należy podać rodzaj zabudowy: budynek mieszkalny, budynek gospodarczy, budynek przemysłowy, budynek mieszkalno-gospodarczy, Inny.

<sup>4)</sup> Należy podać numer działki ewidencyjnej i numer obrębu ewidencyjnego faktycznego miejsca występowania azbestu.

<sup>5)</sup> Przy określaniu rodzaju wyrobu zawierającego azbest należy stosować następującą klasyfikację:

- płyty azbestowo-cementowe płaskie stosowane w budownictwie,
- płyty faliste azbestowo-cementowe stosowane w budownictwie,
- rury i złącza azbestowo-cementowe,
- rury i złącza azbestowo-cementowe pozostawione w ziemi,
- izolacje natryskowe środkami zawierającymi w swoim składzie azbest,
- wyroby cierne azbestowo-kauczukowe,
- przędza specjalna, w tym włókna azbestowe obrobione,
- szczeliwa azbestowe,
- taśmy tkane i plecione, sznury i sznurki,
- wyroby azbestowo-kauczukowe, z wyjątkiem wyrobów ciernych,
- papier, tektura,
- drogi zabezpieczone (drogi utwardzone odpadami zawierającymi azbest przed wejściem w życie ustawy z dnia 19 czerwca 1997 r. o zakazie stosowania wyrobów zawierających azbest, po trwałym zabezpieczeniu przed emisją włókien azbestu),
- drogi utwardzone odpadami zawierającymi azbest przed wejściem w życie ustawy z dnia 19 czerwca 1997 r. o zakazie stosowania wyrobów zawierających azbest, ale niezabezpieczone trwale przed emisją włókien azbestu,
- inne wyroby zawierające azbest, oddzielnie niewymienione, w tym papier i tektura; podać jakie.

<sup>6)</sup> Ilość wyrobów zawierających azbest należy podać w jednostkach właściwych dla danego wyrobu (kg, m<sup>2</sup>, m<sup>3</sup>, m.b., km).

<sup>7)</sup> Według „Oceny stanu i możliwości bezpiecznego użytkowania wyrobów zawierających azbest” określonej w załączniku nr 1 do rozporządzenia Ministra Gospodarki, Pracy i Polityki Społecznej z dnia 2 kwietnia 2004 r. w sprawie sposobów i warunków bezpiecznego użytkowania i usuwania wyrobów zawierających azbest (Dz. U. Nr 71, poz. 649 oraz z 2010 r. Nr 162, poz. 1089).

<sup>8)</sup> Nie dotyczy osób fizycznych niebędących przedsiębiorcami. Należy podać nazwę i numer dokumentu oraz datę jego ostatniej aktualizacji, w którym zostały oznaczone miejsca występowania wyrobów zawierających azbest, w szczególności planu sytuacyjnego terenu instalacji lub urządzenia zawierającego azbest, dokumentacji technicznej.

**WZÓR**

**OCENA**  
**stanu i możliwości bezpiecznego użytkowania wyrobów zawierających azbest**

Nazwa miejsca/obiektu/urządzenia budowlanego/instalacji przemysłowej:

.....

Adres miejsca/obiektu/urządzenia budowlanego/instalacji przemysłowej:

.....

Rodzaj zabudowy<sup>1)</sup>: .....

Numer działki ewidencyjnej<sup>2)</sup>: .....

Numer obrębu ewidencyjnego<sup>2)</sup>: .....

Nazwa, rodzaj wyrobu<sup>3)</sup>: .....

Ilość wyrobów<sup>4)</sup>: .....

Data sporządzenia poprzedniej oceny<sup>5)</sup>: .....

Grupa/ nr	Rodzaj i stan wyrobu	Punkty	Ocena
1	2	3	4
<b>I</b>	<b>Sposób zastosowania azbestu</b>		
1	Powierzchnia pokryta masą natryskową z azbestem (torkret)	30	
2	Tynk zawierający azbest	30	
3	Lekkie płyty izolacyjne z azbestem (ciężar obj. < 1 000 kg/m <sup>3</sup> )	25	
4	Pozostałe wyroby z azbestem (np. pokrycia dachowe, elewacyjne)	10	
<b>II</b>	<b>Struktura powierzchni wyrobu z azbestem</b>		
5	Duże uszkodzenia powierzchni, naruszona struktura włókien	60	
6	Niewielkie uszkodzenia powierzchni (rysy, odpryski, załamania), naruszona struktura włókien	30	
7	Ścisła struktura włókien przy braku warstwy zabezpieczającej lub jej dużych ubytkach	15	
8	Warstwa zabezpieczająca bez uszkodzeń	0	
<b>III</b>	<b>Możliwość uszkodzenia powierzchni wyrobu z azbestem</b>		
9	Wyrób jest przedmiotem jakichś prac	30	
10	Wyrób bezpośrednio dostępny (do wysokości 2 m)	15	
11	Wyrób narażony na uszkodzenia mechaniczne	10	
12	Wyrób narażony na wstrząsy i drgania lub czynniki atmosferyczne	10	
13	Wyrób nie jest narażony na wpływy zewnętrzne	0	
<b>IV</b>	<b>Miejsce usytuowania wyrobu w stosunku do pomieszczeń użytkowych</b>		
14	Bezpośrednio w pomieszczeniu	30	
15	Za zawieszonym, nieszczelnym sufitem lub innym pokryciem	25	
16	W systemie wywietrzania pomieszczenia (kanały wentylacyjne)	25	
17	Na zewnątrz obiektu (np. tynk)	20	
18	Elementy obiektu (np. osłony balkonowe, filarki międzyokienne)	10	
19	Za zawieszonym szczelnym sufitem lub innym pokryciem, ponad pyłoszczelną powierzchnią lub poza szczelnym kanałem wentylacyjnym	5	



1	2	3	4
20	Bez kontaktu z pomieszczeniem (np. na dachu odizolowanym od pomieszczeń mieszkalnych)	0	
<b>V</b>	<b>Wykorzystanie miejsca/obiektu/urządzenia budowlanego/instalacji przemysłowej</b>		
21	Regularne przez dzieci, młodzież lub sportowców	40	
22	Stale lub częste (np. zamieszkanie, miejsce pracy)	30	
23	Czasowe (np. domki rekreacyjne)	15	
24	Rzadkie (np. strychy, piwnice, komórki)	5	
25	Nie użytkowane (np. opuszczone zabudowania mieszkalne lub gospodarskie, wyłączone z użytkowania obiekty, urządzenia lub instalacje)	0	
<b>SUMA PUNKTÓW OCENY</b>			
<b>STOPIEŃ PILNOŚCI</b>			

**UWAGA:** W każdej z pięciu grup arkusza należy wskazać co najmniej jedną pozycję. Jeśli w grupie zostanie wskazana więcej niż jedna pozycja, sumując punkty z poszczególnych grup, należy uwzględnić tylko pozycję o najwyższej punktacji w danej grupie. Sumaryczna liczba punktów pozwala określić stopień pilności:

**Stopień pilności I** od 120 punktów  
wymagane pilnie usunięcie (wymiana na wyrób bezazbestowy) lub zabezpieczenie

**Stopień pilności II** od 95 do 115 punktów  
wymagana ponowna ocena w terminie do 1 roku

**Stopień pilności III** do 90 punktów  
wymagana ponowna ocena w terminie do 5 lat

.....  
Oceniający  
(nazwisko i imię)

.....  
Właściciel/Zarządca  
(podpis)

.....  
(miejscowość, data)

.....  
(adres lub pieczęć z adresem)

**Objaśnienia:**

<sup>1)</sup> Należy podać rodzaj zabudowy: budynek mieszkalny, budynek gospodarczy, budynek przemysłowy, inny.

<sup>2)</sup> Należy podać numer obrębu ewidencyjnego i numer działki ewidencyjnej faktycznego miejsca występowania azbestu.

<sup>3)</sup> Przy określaniu rodzaju wyrobu zawierającego azbest należy stosować następującą klasyfikację:

- płyty azbestowo-cementowe płaskie stosowane w budownictwie,
- płyty faliste azbestowo-cementowe dla budownictwa,
- rury i złącza azbestowo-cementowe,
- izolacje natryskowe środkami zawierającymi w swoim składzie azbest,
- wyroby cierne azbestowo-kauczukowe,
- przędza specjalna, w tym włókna azbestowe obrobione,
- szczeliwa azbestowe,
- taśmy tkane i plecione, sznury i sznurki,
- wyroby azbestowo-kauczukowe, z wyjątkiem wyrobów ciernych,
- papier, tektura,
- inne wyroby zawierające azbest, oddzielnie niewymienione, w tym papier i tektura, podać jakie.

<sup>4)</sup> Ilość wyrobów azbestowych podana w jednostkach masy (Mg) oraz w jednostkach właściwych dla danego wyrobu (m<sup>2</sup>, m<sup>3</sup>, mb).

<sup>5)</sup> Należy podać datę przeprowadzenia poprzedniej oceny; jeśli jest to pierwsza ocena, należy wpisać „pierwsza ocena”.