

w sprawie: Planu rozwoju sieci dróg gminnych w gminie Stawiguda na lata 2018-2022

Zgodnie z art. 30 ust. 2 pkt 1a ustawy z dnia 8 marca 1990 r. o samorządzie gminnym (Dz. U. z 2016 r. poz. 446 ze zm.) oraz art. 20 pkt 1 i art. 35 ust. 1 ustawy z dnia 21 marca 1985 r. o drogach publicznych (Dz. U. z 2016 r. poz. 1440 ze zm.) Wójt Gminy Stawiguda zarządza, co następuje:

§ 1.

Sporządza się „Plan rozwoju sieci dróg gminnych w gminie Stawiguda na lata 2018-2022” w brzmieniu stanowiącym załącznik Nr 1 do niniejszego zarządzenia.

§ 2.

Zarządzenie wchodzi w życie z dniem podpisania.

Wójt Gminy Stawiguda

WÓJT

mgr inż. Irena Derdoń

Załącznik Nr 1
do Zarządzenia Nr 129/2017
Wójta Gminy w Stawigudzie
z dnia 29.12.2017

PLAN ROZWOJU SIECI DRÓG GMINNYCH W GMINIE STAWIGUDA NA LATA 2018-2022

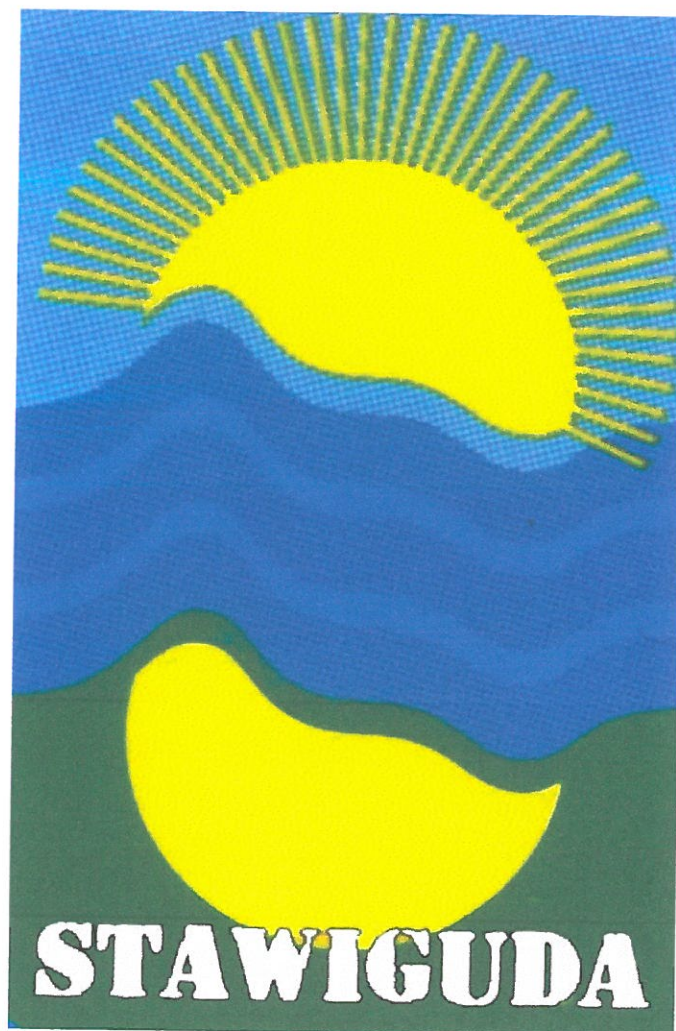

Stawiguda, 2017 r.

1. Podstawa opracowania

Na podstawie art. 2a ust. 2 oraz 20 pkt 1 ustawy z dnia 21 marca 1985 r. o drogach publicznych (Dz. U. z 2016 r., poz. 1440 ze zm.) do zarządcy drogi należy opracowanie projektów planów rozwoju sieci drogowej dróg gminnych, które stanowią własność samorządu gminy.

2. Cel i zakres opracowania

Niniejszy Plan ma na celu:

- 1) zaspokojenie potrzeb mieszkańców gminy w zakresie komunikacji drogowej lokalnej,
- 2) zapewnienie właściwego standardu dróg poprzez wykonywanie bieżących remontów,
- 3) podnoszenie standardu dróg gminnych poprzez ich przebudowę,
- 4) poprawa bezpieczeństwa ruchu drogowego,
- 5) poprawa płynności ruchu drogowego.

Zakresem opracowania objęto następujące elementy:

- 1) stan techniczny dróg gminnych Gminy Stawiguda,
- 2) potrzeby rozwojowe istniejącej sieci dróg,
- 3) plany inwestycyjne dróg gminnych na lata 2018-2022.

3. Wprowadzenie

Gmina Stawiguda położona jest w województwie warmińsko-mazurskim w powiecie olsztyńskim i graniczy z gminami: Olsztyn, Gietrzwałd, Purda, Olsztynek.

Obszar Gminy Stawiguda zajmuje powierzchnię 22 252 ha z czego ponad 3 000 ha zajmują jeziora i rzeki (14 % powierzchni gminy), 12 281 ha zajmują lasy (60 % powierzchni gminy).

W skład Gminy Stawiguda wchodzi 13 sołectw. Największe wsie to: Stawiguda, Bartąg, Jaroty, Tomaszkowo, Dorotowo, Pluski i Ruś.

Liczba mieszkańców na koniec 2016 roku wyniosła 8630 osób.

Położenie gminy Stawiguda



4. Analiza układu sieci dróg gminnych w powiązaniu z siecią dróg krajowych, wojewódzkich i powiatowych

Na terenie Gminy Stawiguda znajduje się 201,1 km dróg publicznych. Oprócz dróg gminnych są to drogi wyższej kategorii tj. krajowe, wojewódzkie i powiatowe.

4.1 Drogi krajowe:

- Nr 51 gr. państwa – Bezledy – Olsztyn – Olsztynek (w trakcie przebudowy na drogę S-51)

4.2 Drogi wojewódzkie:

Na terenie Gminy Stawiguda jest zlokalizowana jedna droga wojewódzka:

- Nr 598 Olsztyn – Butryny – Zgniłocha (w trakcie przebudowy)

Za stan tych dróg odpowiada Zarząd Dróg Wojewódzkich w Olsztynie.

4.3 Drogi powiatowe:

Na terenie gminy drogi te są podstawowymi łącznikami z drogami krajowymi, wojewódzkimi oraz z gminami sąsiednimi. Ogólna długość dróg powiatowych na terenie gminy wynosi 46,5 km. Drogi te są w średnim i złym stanie technicznym. Za stan dróg odpowiada Powiatowa Służba Drogowa w Olsztynie.

WYKAZ DRÓG POWIATOWYCH POWIATU OLSZTYŃSKIEGO

| Nr Drogi | Przebieg Drogi Powiatowej | Dł. drogi na terenie gm. Stawiguda [km] | Kategoria |
|----------|--|---|-----------|
| 1370N | Gietrzwałd - Sząbruk - Tomaszkowo - dr. krajowa nr 51 | 3,5 | Z |
| 1372N | droga krajowa Nr 51 (Dorotowo) - Ruś - Bartąg - Olsztyn Jaroty | 12,2 | L |
| 1374N | dr. krajowa nr 51 - Bartąg - Szczęsne | 5,5 | Z |
| 1376N | dr. krajowa nr 51 - dr. nr 1372N | 3,0 | L |
| 1439N | dr. krajowo nr 51 - Stacja Gągławki - dr. nr 1372N | 7,5 | L |
| 1441N | Wymój - Stawiguda - Pluski | 10,8 | L |
| 1443N | Nowa Stawiguda - Stawiguda | 4,0 | L |

4.4 Drogi gminne:

Na terenie gminy jest 135 dróg zaliczonych do kategorii dróg gminnych o łącznej długości 130.6 km. Wszystkie drogi gminne są drogami o znaczeniu lokalnym, uzupełniają sieć dróg krajowych, wojewódzkich oraz powiatowych i służą przede wszystkim mieszkańcom gminy.

Suma długości i powierzchni według rodzaju nawierzchni:

- Długość ogółem 130.605 km
- Powierzchnia ogółem: 467860,6 m²

Długości i powierzchni według rodzaju nawierzchni:

- Twarda ulepszona bitumiczna: 27.917 km
- Twarda nieulepszona żwirowa: 30.671 km
- Gruntowa naturalna (z gruntu rodzimego): 34.744 km
- Gruntowa wzmocniona żwirem, żuzłem itp.: 22.651 km
- Twarda ulepszona kostka: 11.546 km
- Twarda nieulepszona brukowa: 0.314 km
- Twarda nieulepszona tłuczniowa: 1.268 km

Suma powierzchni chodników i ścieżek rowerowych: 10683.4 m²

**Wykaz dróg gminnych
gmina STAWIGUDA**

| NUMER DROGI | PRZEBIEG DROGI / ULICA | UWAGI |
|--------------------|--|--------------|
| 162001 N | dr. pow. nr. 1374 N – (tory kolejowe) | |
| 162002 N | Tomaszkowo – dr. kraj. nr. 51 | |
| 162003 N | dr. gm. nr. 162002 N – dr. kraj. nr. 51 | |
| 162004 N | dr. pow. nr. 1372 N – dr. pow. nr. 1372 N | |
| 162005 N | Kręsk – dr. gm. nr. 162004 N | |
| 162006 N | dr. pow. nr. 1372 N – dr. gm. nr. 162007 N | |
| 162007 N | dr. gm. nr. 162008 N (Majdy) - Wymój | |
| 162008 N | Majdy – dr. kraj. nr. 51 (Stawiguda) | |
| 162009 N | dr. kraj. nr. 51 (Dorotowo) – dr. gm. nr. 162008 N | |
| 162010 N | dr. gm. nr. 162007 N – dr. gm. nr. 162008 N | |
| 162011 N | dr. pow. nr. 1372 N (Majdy) – dr. gm. nr. 162007 N | |
| 162012 N | dr. kraj. nr. 51 – dr. gm. nr. 162013 N | |
| 162013 N | dr. kraj. nr. 51 (Stawiguda) – dr. pow. nr. 1441 N | |
| 162014 N | dr. gm. nr. 162015 N – dr. gm. nr. 162013 N | |
| 162015 N | dr. pow. nr. 1441 N – Wymój kol. | |
| 162016 N | dr. pow. nr. 1441 N – Wymój kol. | |
| 162017 N | dr. pow. nr. 1441 N (Wymój) - Miodówko | |
| 162018 N | dr. kraj. nr. 51 – Zezuj – gr. gm. | |
| 162019 N | dr. kraj. nr. 51 - Zezuj | |
| 162020 N | dr. kraj. nr. 51 (Gryżliny) – (las) | |
| 162021 N | dr. kraj. nr. 51 (Gryżliny) – (las) | |
| 162022 N | dr. kraj. nr. 51 (Gryżliny) – gr. gm. | |
| 162023 N | dr. kraj. nr. 51 – gr. gm. | |
| 162024 N | Gryżliny - Zielonowo | |
| 162025 N | Gryżliny – dr. gm. nr. 162028 N (Miodówko) | |
| 162026 N | Gryżliny – (tory kolejowe) | |
| 162027 N | Gryżliny (wieś) | |
| 162028 N | Gryżliny - Miodówko | |
| 162029 N | Stawiguda - Miodówko | |
| 162030 N | dr. gm. nr. 162029 N – dr. pow. nr. 1443 N | |
| 162031 N | dr. pow. nr. 1441 N – (wysypisko) | |
| 162032 N | dr. pow. nr. 1441 N – dr. pow. nr. 1443 N | |
| 162033 N | dr. pow. nr. 1441 N (Pluski) – (działki rekreacyjne) | |
| 162034 N | Pluski – dr. pow. nr. 1441 N | |
| 162035 N | Stawiguda – (przejazd kolejowy) – dr. pow. nr. 1441 N | |
| 162036 N | Stawiguda - Zarośle | |
| 162037 N | dr. gm. nr. 162036 N - Gągławki | |
| 162038 N | Stawiguda (wieś) | |
| 162039 N | Stawiguda (wieś) | |
| 162040 N | dr. pow. nr. 1372 N - Ruś | |
| 162041 N | Ruś - Bartążek | |
| 162042 N | dr. pow. nr. 1372 N – dr. pow. nr. 1372 N | |
| 162043 N | dr. pow. nr. 1372 N – dr. pow. nr. 1372 N (Bartąg) | |
| 162044 N | dr. pow. nr. 1372 N – (wzdłuż torów kolejowych) | |

| | | |
|----------|---|--|
| 162045 N | dr. pow. nr. 1372 N – (tory kolejowe) | |
| 162046 N | dr. gm. nr. 162048 N – dr. pow. nr. 1376 N | |
| 162047 N | dr. gm. nr. 162048 N – dr. pow. nr. 1372 N | |
| 162048 N | dr. kraj. nr. 51 – Gałławki (stacja PKP) | |
| 162049 N | dr. pow. nr. 1372 N – Dorotowo kol. | |
| 162050 N | dr. kraj. nr. 51 (Dorotowo) – Dorotowo kol. | |
| 162051 N | dr. kraj. nr. 51 – Dorotowo kol. | |
| 162052 N | dr. pow. nr. 1376 N (Bartąg kol.) – dr. gm. nr. 162046 N | |
| 162053 N | Bartąg - Owczarnia | |
| 162054 N | Jaroty kol. – (jez.Bartąg) | |
| 162055 N | dr. wojew. nr. 598 – (jez.Bartąg) | |
| 162056 N | dr. wojew. nr. 598 – dr. gm. nr. 162057 N | |
| 162057 N | dr. pow. nr. 1374 N - Owczarnia | |
| 162058 N | dr. pow. nr. 1372 N - Bartąg | |
| 162061 N | Stawiguda ul. Warszawska (od skrzyżowania z ul. Jasna do wjazdu na pętlę autobusową) | |
| 162062 N | Stawiguda ul. Prosta | |
| 162063 N | Stawiguda ul. Brzoskwiniowa | |
| 162064 N | Stawiguda ul. Wiśniowa | |
| 162065 N | Stawiguda ul. Morelowa | |
| 162066 N | Stawiguda ul. Jaśminowa | |
| 162067 N | Stawiguda ul. Dębowa | |
| 162068 N | Stawiguda ul. Świerkowa | |
| 162069 N | Stawiguda ul. Bukowa | |
| 162070 N | Stawiguda ul. Lipowa | |
| 162071 N | Stawiguda ul. Grabowa | |
| 162072 N | Stawiguda ul. Jesionowa | |
| 162073 N | Stawiguda ul. Klonowa | |
| 162074 N | Stawiguda ul. Sosnowa | |
| 162075 N | Stawiguda ul. Mazurska | |
| 162076 N | Stawiguda ul. Słoneczna | |
| 162077 N | Stawiguda ul. Cicha | |
| 162078 N | Stawiguda ul. Pogodna | |
| 162079 N | Stawiguda ul. Leśna | |
| 162080 N | Stawiguda ul. Parkowa | |
| 162081 N | Stawiguda ul. Łąkowa | |
| 162082 N | Stawiguda ul. Piaskowa | |
| 162083 N | Stawiguda ul. Jasna | |
| 162084 N | Stawiguda ul. Piękna | |
| 162085 N | Stawiguda ul. Kalinowa | |
| 162086 N | Stawiguda ul. Ogrodowa | |
| 162087 N | Stawiguda ul. Kwiatowa | |
| 162088 N | Stawiguda ul. Sadowa | |
| 162089 N | Stawiguda ul. Ceglana | |
| 162090 N | Stawiguda ul. Polna | |
| 162091 N | Stawiguda ul. Makowa | |
| 162092 N | Stawiguda ul. Różana | |
| 162093 N | Stawiguda ul. Brzozowa | |

| | | |
|----------|---|-------------|
| 162094 N | Stawiguda ul. Bławatkowa | |
| 162095 N | Stawiguda ul. Chabrowa | |
| 162096 N | Stawiguda ul. Akacyjowa | |
| 162097 N | Pluski - Rybaki | |
| 162098 N | Stawiguda ul. Wrzosowa | |
| 162099 N | Stawiguda ul. Fermowa | |
| 162101 N | Stawiguda ul. Przemysłowa | |
| 162102 N | Stawiguda ul. Kolejowa | |
| 162103 N | Stawiguda ul. Jarzębinowa (od skrzyżowania z drogą powiatową nr 1441N) | |
| 162104 N | dr. gminna nr 158104 N – Dorotowo (dr. kraj. nr 51) | Majdy-Kręsk |
| 162105 N | Tomaszkowo ul. Fregaty (dz. nr 59/60, 59/3) | |
| 162106 N | Tomaszkowo ul. Żaglowa (dz. nr 59/60) | |
| 162107 N | Tomaszkowo ul. Rejsowa (dz. nr 59/20, 59/19, 59/5) | |
| 162108 N | Gryżliny ul. Malinowa (dz. nr 228/3, 228/4, 228/7, 228/17, 228/12, 615, 229/14, 229/15) | |
| 162109 N | Gryżliny ul. Porzeczkowa (dz. nr 228/21, 232/14, 230/1, 229/13) | |
| 162110 N | Bartąg ul. Rumiankowa (dz. nr 295/92) | |
| 162111 N | Bartąg ul. Liliowa (dz. nr 295/96, 295/97, 295/101) | |
| 162112 N | Bartąg ul. Fiołkowa (dz. nr 295/94, 299/13) | |
| 162113 N | Bartąg ul. Jaśminowa (dz. nr 295/95, 295/93) | |
| 162114 N | Bartąg ul. Różana (dz. nr 295/100) | |
| 162115 N | Bartąg ul. Lawendowa (dz. nr 295/99) | |
| 162116 N | Bartąg ul. Irysowa (dz. nr 295/98, 291/14) | |
| 162117 N | Tomaszkowo ul. Wędkarska (dz. nr 60/79) | |
| 162118 N | Tomaszkowo ul. Naterska (dz. nr 160,161/105) | |
| 162119 N | Tomaszkowo ul. Drozda (dz. nr 164/6, 164/7, 164/13, 167/6, 167/14, 164/13, 170/1, 182/3, 182/10, cz.425, cz. 446, 161/151, 169/7) | |
| 162120 N | Tomaszkowo ul. Wodnika (dz. nr 123/13, 122/3, 122/5, 124/25, cz. 129/13, 129/15, 119/18, 117/26, 117/27, 119/8, 119/10, 118/36, 131/10, 131/9, 131/11, 118/18, 119/19) | |
| 162121 N | Tomaszkowo ul. Strzelca (dz. nr 129/13, 129/11, 124/30, 127/33, 127/32, 127/31, 127/15, 127/23, 124/32, 127/22) | |
| 162122 N | Stawiguda ul. Dobra (dz. nr 249/18, 249/19) | |
| 162123 N | Stawiguda ul. Perłowa (dz. 180/3, 181/28) | |
| 162124 N | Stawiguda ul. Czereśniowa (część dz. nr 781) | |
| 162125 N | Bartąg od dr. pow. nr 1374 N do dr. gm. ul. Św. Jana (dz. nr 619) | |
| 162126 N | Jaroty ul. Stawigudzka (dz. nr 214/21) | |
| 162127 N | Jaroty ul. Porcelanowa (dz. 291/15) | |
| 162128N | Jaroty ul. Kryształowa (dz. 291/5) | |
| 162129N | Bartąg ul. Kwiatowa (dz. 299/6) | |
| 162130N | Bartąg ul. Akacyjowa (część dz. 623) | |
| 162131N | Bartąg ul. Chabrowa (dz. 296/6) | |
| 162132N | Bartąg ul. Nagietkowa (część dz. 623) | |
| 162133N | Bartąg ul. Miętowa (dz. 119/4; 132/12; 132/30; 621/11) | |
| 162134N | Bartąg ul. Miła (dz. 143/5) | |
| 162135N | Bartąg ul. Urocza (dz. 149;147/32) | |

MAPA EWIDENCJI DRÓG GMINNYCH DLA GMINY STAWIGUDA

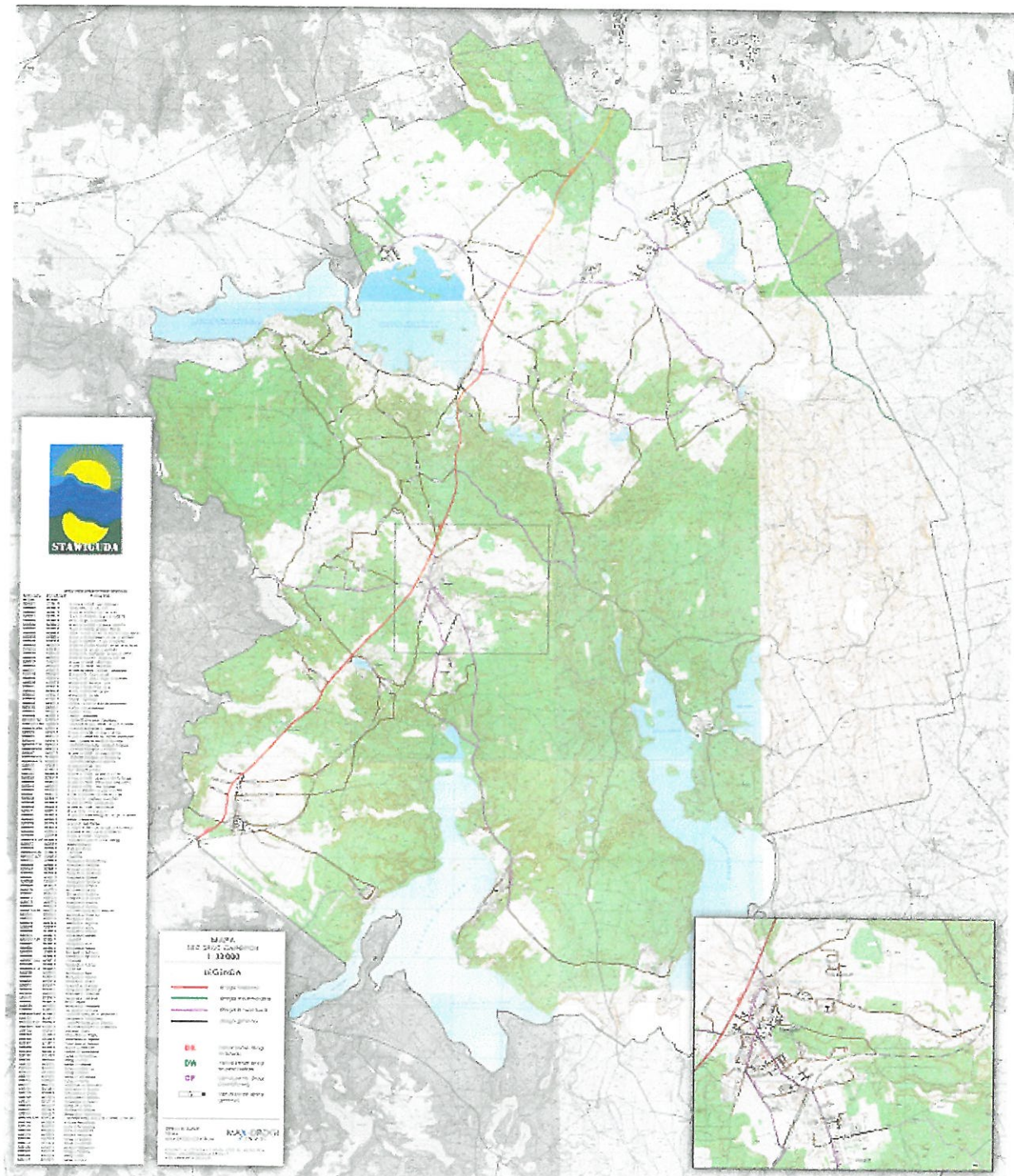

Sieć dróg gminnych obejmuje 130,6 km dróg o bardzo zróżnicowanym standardzie i stanowi w połączeniu z siecią dróg krajowych, wojewódzkich i powiatowych system obsługi lokalnej. Drogi gminne zapewniają dojazd do miejscowości, dróg wyższych kategorii, a także do terenów rolnych i lasów. Wraz z drogami krajowymi, wojewódzkimi i powiatowymi stwarzają dobrą sieć połączeń drogowych, pozwalającą na dojazd do każdego sołectwa. Stan nawierzchni większości dróg gminnych jest dobry bądź zadowalający.

Są to drogi o nawierzchni twardej ulepszonej (bitumiczna, kostka, bruk) o długości 40 km oraz gruntowe o nawierzchni nieulepszonej (żwirowej, tłuczeń) o długości 90,6 km, których stan wymaga działań prowadzących do ich stopniowej poprawy.

5. Klasyfikacja dróg gminnych do przebudowy

Nie wszystkie drogi zaliczone do kategorii dróg gminnych spełniają wymogi dotyczące ich szerokości stawiane drogom tej kategorii zgodnie z rozporządzeniem Ministra Transportu i Gospodarki Morskiej z dnia 2 marca 1999 r. w sprawie warunków technicznych jakim powinny drogi publiczne i ich usytuowanie.

Ponadto każda konstrukcja nawierzchni powinna charakteryzować się wymaganą nośnością, trwałością, równością podłużną i poprzeczną, odpornością na powstawanie kolein oraz właściwościami przeciwpoślizgowymi.

W związku z powyższym od 2007 roku w znaczny sposób wzrosła liczba zmodernizowanych dróg gminnych. Wykonywane w tym zakresie roboty obejmowały: utwardzenie nawierzchni kruszywem, poprawę geometrii poprzez ich profilowanie, odprowadzenie wody pochodzącej z opadów atmosferycznych z korony drogi, wykonanie nowych nawierzchni bitumicznych na newralgicznych odcinkach dróg oraz naprawy bieżące nawierzchni bitumicznych i gruntowych.

Wobec braku odpowiednich środków finansowych, pozwalających w krótkim czasie przebudować wszystkie drogi gminne, nadając im odpowiednie parametry wymagane przepisami, konieczna jest ocena najpilniejszych potrzeb w tym zakresie. Ocena stanu technicznego dróg gminnych przeprowadzana jest na bieżąco w ciągu roku, ze szczególnym uwzględnieniem okresu wiosennego z uwagi na konieczność zidentyfikowania uszkodzeń powstałych w okresie zimowym. Stan techniczny dróg zostaje ustalany na podstawie wizualnych oględzin przeprowadzonych w trakcie ich objazdu. Wyniki przeprowadzonych kontroli stanu dróg są podstawą do określenia zakresu:

- remontów nawierzchni,
- uzupełnienia ubytków w nawierzchni,
- prac związanych z przebudową dróg,
- prac związanych z naprawą przepustów i obiektów inżynierskich,
- prac związanych z utrzymaniem poboczy oraz ich wykaszaniem,
- prac związanych z udrażnianiem rowów przydrożnych i przepustów,
- usuwaniem drzew zagrażających bezpieczeństwu ruchu drogowego.

Na podstawie objazdów dróg oraz wniosków od lokalnej społeczności zostały wskazane następujące drogi gminne wymagające przebudowy i modernizacji:

- droga gminna Nr 162055N ul. Przyrodnicza, Bartąg,
- droga gminna Nr 162053N ul. Jeziorna, Bartąg
- droga gminna Nr 162048N dr. kr. 51 – Gąglawki PKP (Dolina Wierzby)
- droga gminna Nr 162002N ul. Myśliwska, Żurawia, Tomaszkowo
- droga gminna Nr 162117N ul. Wędkarska, Tomaszkowo
- droga gminna Nr 162083N ul. ul. Jasna, Stawiguda
- droga gminna Nr 162118N ul. Naterska, Tomaszkowo
- droga gminna Nr 162024N ul. Spacerowa, Gryżliny
- droga gminna Nr 162033N ul. Jeziorna, Pluski
- droga gminna Nr 162090N ul. Polna, Stawiguda
- droga gminna ul. Morenowa, Bartąg
- droga gminna ul. Jakubowa, Jaroty
- droga gminna Nr 162099N ul. Fermowa, Stawiguda
- droga gminna Nr 162103N ul. Jarzębinowa, Stawiguda
- droga gminna Nr 162078N ul. Pogodna, Stawiguda
- droga gminna Nr 162130N ul. Akacyjowa, Bartąg
- droga gminna Nr 162129N ul. Kwiatowa, Bartąg
- droga gminna Nr 162054N ul. Grabowa, Bartąg
- droga gminna Nr 162132N ul. Nagietkowa, Bartąg
- droga gminna Nr 162131N ul. Chabrowa, Bartąg
- droga gminna Nr 162111N ul. Liliowa, Bartąg
- droga gminna od DG162048N (Dolina Wierzby) – ter. inwest. (Lech)
- droga gminna Nr 162029N ul. Prosta, Stawiguda

6. Plany inwestycyjne związane z przebudową dróg gminnych na lata 2018 – 2022

Z przeprowadzonej analizy stanu technicznego nawierzchni dróg gminnych wynika, iż pomimo wielu inwestycji drogowych zrealizowanych w ostatnich latach potrzeby tym w zakresie nadal występują. W związku z powyższym celem kontynuacji poprawy stanu dróg przygotowano plan przebudowy dróg gminnych.

Wykaz planowanych głównych zadań inwestycyjnych na drogach gminnych w latach 2018 – 2022

| Lp. | Nazwa inwestycji | Długość (mb) | Rok inwestycji | Szacunkowa wartość (zł) |
|-----|---|--------------|----------------|-------------------------|
| 1. | Przebudowa dróg gminnych: Nr 162090N Polna, Stawiguda | 300 m | 2018 | 700 000 |
| | Nr 162033N Jeziorna, Pluski | 500 m | | 500 000 |
| | Nr 162002N Myśliwska, Żurawia, Tomaszkowo | 1400 m | | 2 000 000 |
| | Nr 162117N ul. Wędkarska, Tomaszkowo | 600 m | | 1 450 000 |
| 2. | Przebudowa dróg gminnych: Nr 162048N dr. kr. 51 – Gałąłki PKP (Dolina Wierzby) | 1000 m | 2019 | 3 000 000 |
| | Nr 162055N ul. Przyrodnicza, Bartąg | 800 m | | 2 000 000 |
| | Nr 162053N ul. Jeziorna, Bartąg | 800 m | | 2 000 000 |
| | Nr 162083N ul. Jasna, Stawiguda | 150 m | | 450 000 |
| | Nr 162078N ul. Pogodna, Stawiguda | 200 m | | 400 000 |
| 3. | Przebudowa dróg gminnych: Nr 162130N ul. Akacyjowa, Bartąg | 700 m | 2020 | 2 100 000 |
| | Nr 162129N ul. Kwiatowa, Bartąg | 600 m | | 1 800 000 |
| | Nr 162132N ul. Nagietkowa, Bartąg | 300 m | | 900 000 |
| | Nr 162103N ul. Jarzębinowa, Stawiguda | 300 m | | 900 000 |
| | Nr 162024N ul. Spacerowa, Gryżliny | 1000 m | | 3 000 000 |
| 4. | Przebudowa dróg gminnych: Nr 162099N ul. Fermowa, Stawiguda | 400 m | 2021 | 1 200 000 |
| | Nr 162131N ul. Chabrowa, Bartąg | 800 m | | 2 400 000 |
| | DG162048N (Dolina Wierzby) – ter. inwest. | 400 m | | 1 200 000 |
| 5. | Przebudowa dróg gminnych: Nr 162118N ul. Naterska, Tomaszkowo | 1400 m | 2022 | 3 200 000 |
| | ul. Morenowa, Bartąg | 200 m | | 600 000 |
| | ul. Jakubowa Jaroty | 400 m | | 1 200 000 |

7. Podsumowanie i wnioski

Warunkiem realizacji założonych do wykonania zadań inwestycyjnych z zakresu przebudowy dróg gminnych w latach 2018 – 2022 niezbędne jest zasilenie budżetu gminy poprzez pozyskanie zewnętrznych środków na ten cel. Finansowanie inwestycji tylko z budżetu gminy może spowodować konieczność etapowania poszczególnych zadań i wydłużyć okres ich realizacji. W związku z powyższym planuje się aplikować o środki zewnętrzne na przebudowę dróg gminnych pochodzące między innymi z Programu Rozwoju Obszarów Wiejskich, Narodowego Programu Przebudowy Dróg Lokalnych. Zakłada się, że w kolejnych latach Plan będzie weryfikowany i aktualizowany stosownie do nowych uwarunkowań dotyczących potrzeb rzeczowych, zasobów środków finansowych, możliwości pozyskania dofinansowań z innych źródeł, zmiany harmonogramu realizacji zadań oraz innych, mających wpływ na sytuację społeczno-gospodarczą w gminie, regionie i kraju.