R A P O R T

O STANIE

GMINY HORYNIEC – ZDRÓJ

ZA ROK 2025



WÓJT GMINY HORYNIEC – ZDRÓJ

GMINA HORYNIEC – ZDRÓJ
ul. Zdrojowa 1A
37-620 HORYNIEC – ZDRÓJ
www.horyniec-zdroj.pl

1. Wstęp

Raport o stanie gminy Horyniec-Zdrój opracowano w związku z art. 28aa ustawy z dnia 8 marca 1990 r. o samorządzie gminnym. Raport obejmuje podsumowanie działalności Wójta Gminy Horyniec-Zdrój w roku 2025, w szczególności realizację polityk, programów i strategii, uchwał Rady Gminy Horyniec-Zdrój i budżetu obywatelskiego (funduszu sołeckiego).

Celem przygotowania raportu jest uzyskanie dokładnego wglądu w sytuację gospodarczą i społeczną gminy Horyniec-Zdrój. Zgromadzone w nim zostały szczegółowe dane o aspektach funkcjonowania gminy w roku 2025.

Raport stanowi kompendium wiedzy o działalności gminy za rok ubiegły i jest podstawą do obiektywnej, opartej na faktach, oceny.

Dla opracowania raportu szczególnie cenna okazała się wiedza pracowników Urzędu Gminy Horyniec-Zdrój, gminnych jednostek organizacyjnych oraz szereg dokumentów, będących w posiadaniu Urzędu, a także informacje zamieszczone na stronach internetowych.

Informacje zawarte w raporcie posłużą mieszkańcom Gminy Horyniec-Zdrój do zwiększenia wiedzy na temat funkcjonowania samorządu gminnego, a także staną się podstawą do prowadzenia dialogu na temat przyszłości gminy.

2. Informacje ogólne

2.1. Władze lokalne i gminne jednostki organizacyjne

Rada Gminy Horyniec-Zdrój liczy 15 radnych.

Przy Radzie Gminy Horyniec-Zdrój kadencji 2024-2029 działały w 2025 r. stałe komisje:

1) Komisja Rewizyjna,
2) Komisja Budżetu, Bezpieczeństwa, Rolnictwa i Spraw Gospodarczych,
3) Komisja Oświaty, Uzdrowiskowa, Zdrowia, Oświaty, Sportu i Kultury Fizycznej,
4) Komisja Skarg, Wniosków i Petycji.

Komisja Skarg, Wniosków i Petycji rozpatruje skargi na działania Wójta i gminnych jednostek organizacyjnych a także wnioski oraz petycje składane przez obywateli.

Stałe komisje są organami pomocniczymi Rady Gminy Horyniec-Zdrój. Mają istotny wpływ na politykę gminy i ostateczny kształt uchwał, gdyż na swych posiedzeniach prowadzą szczegółowe dyskusje w ich sprawie. W praktyce, Rada Gminy Horyniec-Zdrój, na podstawie prac poszczególnych komisji, podejmowała w 2025 r. strategiczne dla gminy decyzje.

Jednostki organizacyjne

1) Zespół Szkół i Placówek Oświatowych w Horyńcu-Zdroju
2) Gminny Ośrodek Pomocy Społecznej
3) Środowiskowy Dom Samopomocy w Horyńcu-Zdroju

Instytucje kultury

1) Gminna Biblioteka Publiczna w Horyńcu-Zdroju wraz z filiami w Werchracie i Nowym Bruśnie
2) Gminny Ośrodek Kultury, Sportu i Turystyki w Horyńcu-Zdroju

Sołectwa

W skład Gminy Horyniec-Zdrój wchodzi 13 sołectw:

1. Horyniec-Zdrój
2. Dziewięcierz
3. Prusie
4. Wólka Horyniecka
5. Nowiny Horynieckie
6. Nowe Brusno
7. Podemszczyzna
8. Krzywe
9. Radruż
10. Polanka Horyniecka
11. Werchrata
12. Puchacze
13. Świdnica





Sołectwa w Gminie Horyniec-Zdrój do 2024 i w 2018 r.

Liczba mieszkańców w poszczególnych sołectwach Gminy Horyniec-Zdrój na koniec roku 2025:

1. Horyniec-Zdrój – 2223
2. Dziewięcierz – 266
3. Krzywe – 47
4. Werchrata – 307
5. Nowe Brusno – 371
6. Nowiny Horynieckie – 74
7. Podemszczyzna – 149
8. Polanka Horyniecka – 83
9. Prusie – 50
10. Puchacze – 91
11. Radruż – 188
12. Świdnica – 133
13. Wólka Horyniecka – 238

Razem: 4 220

Źródło: Dane własne UG Horyniec-Zdrój

Ogólna charakterystyka Gminy Horyniec-Zdrój

Położenie geograficzno-przestrzenne





Gmina Horyniec-Zdrój położona jest w północno-wschodnim obszarze województwa podkarpackiego w powiecie lubaczowskim, w odległości około 20 km na północny wschód od Lubaczowa.

Gmina obejmuje powierzchnię 203,016 km² co stanowi 15,5 % powierzchni powiatu,

- użytki rolne stanowią 37%
- użytki leśne stanowią 57%
- pozostałe 6%

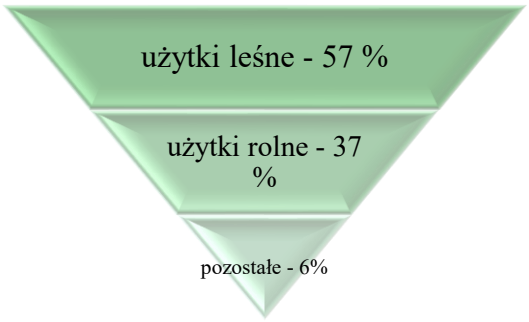

Gminę Horyniec-Zdrój zamieszkuje 4220 osób, z tego 2151 kobiet. Gęstość zaludnienia wynosi 20,78 mieszkańców na km². W skład gminy wchodzi 13 sołectw i jeden obręb geodezyjny: Horyniec-Zdrój, Dziewięcierz, Krzywe, Nowe Brusno, Nowiny Horynieckie, Podemszczyzna, Polanka Hryniewiecka, Prusie, Radruż, Werchrata, Wólka Horyniecka, Puchacze, Świdnica. Obręb

Geodezyjny Stare Brusno.

Gmina graniczy z trzema gminami:

- od północy z gminą Narol
- od zachodu z gminą Ciesznów.
- od południa z gminą Lubaczów

Uzdrowisko Horyniec-Zdrój

Obszar uzdrowiska Horyniec-Zdrój, obejmuje następujące miejscowości: Horyniec-Zdrój, Nowe Brusno, Polankę Horyniecką, Nowiny Horynieckie, Radruż, Wólkę Horyniecką, Krzywe, Podemszczyznę, Puchacze, Świdnicę. Obręb geodezyjny - Stare Brusno.

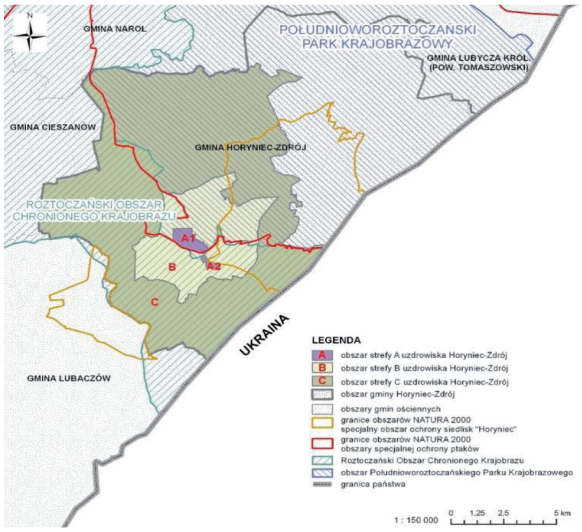

Na wyżej określonym obszarze wydzielono następujące strefy ochrony uzdrowiskowej:

- strefę ochrony uzdrowiskowej "A1" o powierzchni 116 ha,
- strefę ochrony uzdrowiskowej "A2" o powierzchni 26 ha,
- strefę ochrony uzdrowiskowej "B" o powierzchni 2474 ha,
- strefę ochrony uzdrowiskowej "C" o powierzchni 10309 ha.

Ogółem powierzchnia uzdrowiska wynosi 12925 ha.

Ukształtowanie terenu

Teren gminy znajduje się w części na Roztoczu, nazywanego Roztoczem Południowym. Obszar gminy Horyniec-Zdrój rozciąga się na terenie dwóch krain fizyczno-geograficznych: płaskowyżu Tarnogrodzkiego, należącego do Kotliny Sandomierskiej i Roztocza Południowego nazywanego też Wschodnim, stanowiącego skrajną część długiego wału Roztocza. Na pograniczu obu mezoregionów leży Horyniec-Zdrój. Na północ od Horyńca-Zdroju pojawiają się pierwsze wzniesienia Roztocza. Krajobraz południowej i zachodniej części gminy położonej w obrębie płaskowyżu Tarnogrodzkiego kształtują lekko pofałdowane wysoczyzny (płaskowyże) wyniesione przeciętnie 220-260 m n. p. m., poprzedzielane dolinami rzek i równin. Ponad wierzchowiny tych wzniesień wybijają się pojedyncze, odosobnione, wzgórza ostańcowe sięgające 390 m. Wyróżniają się one kopulastym kształtem o niezbyt stromych stokach i charakterystycznie ściętych wierzchołkach. Należą do nich wznoszące się na obrzeżach gminy, najwyższe wzniesienia tej części Roztocza: Wielki

Dział (390,4 m) Krągły Goraj (388,7 m) i Długi Goraj (391,5 m). Rosną one w wyższych partiach wzniesień oraz w wąwozach i parowach.

Obszary Natura 2000

- Nazwa obszaru: Horyniec,

Powierzchnia: 5630,29 ha.

Forma ochrony w ramach sieci Natura 2000;

obszar specjalnej ochrony siedlisk (Dyrektywa Siedliskowa)

- Natura 2000

Nazwa obszaru: Roztocze, (kod obszaru PLH 180017

Powierzchnia: 103,3 ha,

Forma ochrony w ramach sieci Natura 2000;

obszar specjalnej ochrony siedlisk (Dyrektywa Siedliskowa),

- Natura 2000

Nazwa obszaru: Uroczyska Roztocza Wschodniego (kod obszaru PLH 060093)

Powierzchnia: 58,10 km²

Forma ochrony w ramach sieci Natura 2000;

obszar specjalnej ochrony siedlisk (Dyrektywa Siedliskowa).

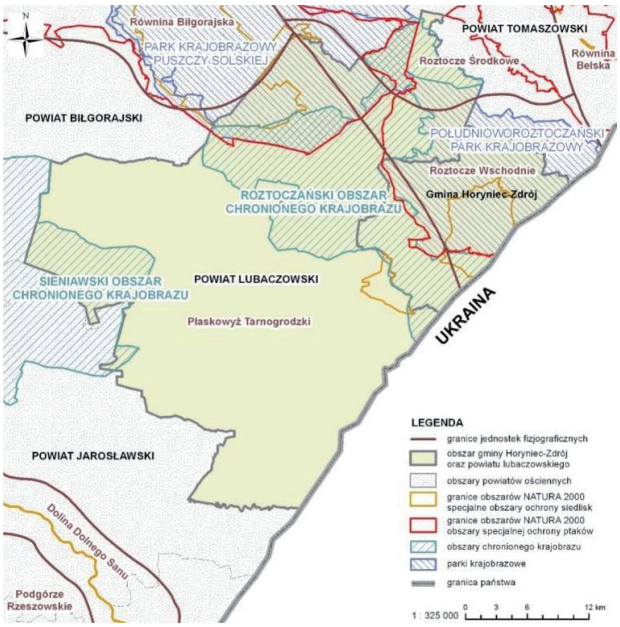

Obszary chronione, parki, rezerwaty

Cały obszar gminy Horyniec-Zdrój objęty jest prawną ochroną krajobrazu. Około 1/3 obszaru, zajmująca południowo-zachodnią część gminy, położona jest w granicach Roztoczańskiego Obszaru Chronionego Krajobrazu (ROChK). Pozostałe 2/3 gminy przynależy do Południoworoztoczńskiego Parku Krajobrazowego (z wyłączeniem zabudowy Horyńca-Zdroju) (PPK).

W orientacyjnym ujęciu granica między w/w obszarami ROChK i PPK przebiega wzdłuż dróg powiatowych: Płazów - Nowe Brusno - Horyniec Zdrój i dalej na wschód od Horyńca-Zdroju - równoleżnikowo, do granicy z Ukrainą. Obok ochrony krajobrazu, prawna ochrona środowiska przyrodniczego w gminie Horyniec obejmuje również: rezerwaty przyrody, stanowiska dokumentacyjne i pomniki przyrody.

Roztoczański Obszar Chronionego Krajobrazu

Utworzony został na mocy Uchwały Nr XX/148/87 b. Wojewódzkiej Rady Narodowej w Przemyślu z dnia 25.06.1987r. w sprawie obszarów chronionego krajobrazu na terenie woj. przemyskiego (Dz. U. Woj. Przem. Nr.8 póz. 92 z późn. zmianami). Cały Obszar zajmuje powierzchnię 32.174 ha, przypadającą na cztery gminy: Narol, Horyniec-Zdrój, Cieszanów i Lubaczów. W gminie Horyniec-Zdrój obszar zajmuje powierzchnię 7.356 ha, tj. około 36% powierzchni całej gminy.

Głównym celem powołania ROChK jest stworzenie otuliny parków krajobrazowychtj. wytworzenie strefy przejściowej między terenami nie podlegającymi ochronie, a terenami prawnie chronionych parków krajobrazowych: Południoworoztoczańskiego i Puszczy Solskiej (poza obszarem gm. Horyniec-Zdrój), cechujących się zaostrzonymi kryteriami gospodarczo-przestrzennymi.

Południoworoztoczański Park Krajobrazowy

Utworzony został na mocy Uchwały Nr VII/40/89 b. Wojewódzkiej Rady Narodowej w Przemyślu z dnia 13.07.1989r. (Dz. U. Woj. Przem. Nr 13 póz. 105 z późn. zmianami). Park zajmujący łączną powierzchnię 20.256 ha usytuowany jest na terenie dwóch województw: Podkarpackiego - 16.237 ha / 80% pow. Parku (gminy Narol i Horyniec-Zdrój) Lubelskiego - 4.019 ha / 20% pow. Parku (gmina Lubycza Królewska).Celem utworzenia Parku jest ochrona walorów: krajobrazowych, przyrodniczych, wypoczynkowych i kulturowo-historycznych Roztocza Wschodniego, przed nasilającą się antropopresją.

Na terenie gminy Horyniec-Zdrój Park zajmuje powierzchnię 12.922 ha, co stanowi około 64% powierzchni całej gminy. Uchwały o utworzeniu PPK i ROChK zawierają szereg: zakazów, nakazów i ograniczeń, do przestrzegania których zobowiązani są wszyscy użytkownicy terenów prawnie chronionego krajobrazu.

Rezerwaty Przyrody

W obszarze gminy Horyniec-Zdrój aktualnie znajduje się:
- 1 uznany rezerwat "Sołokija"
- 6 obszarów proponowanych do uznania za rezerwaty przyrody: Monasterz - Dahany - Kierniczki - Dublen - Buczyna Horyniecka - Prusie.

Skrótowa charakterystyka w/w obszarów przedstawia się następująco:

Sołokija - pow. 7,43 ha

Przedmiot ochrony - skupisko jałowca pospolitego w sąsiedztwie m. Dziewięcierz, charakteryzującego się różnymi formami pokrojowymi: krzewiastą kolumnową piramidalną i formami pośrednimi osiągającymi niejednokrotnie znaczne rozmiary dla tego gatunku.

Monasterz - pow. 129,93 ha
Przedmiot ochrony - fragment kompleksu leśnego o ciekawej rzeźbie terenu z pozostałościami fortyfikacji obronnych b. klasztoru oo. Bazylianów oraz licznymi skałkami wapiennymi.

Dahany - pow. 137,04 ha
Przedmiot ochrony - fragment kompleksu leśnego ze zbiorowiskiem żyznej buczyny karpackiej w formie podgórskiej oraz interesującymi elementami przyrody nieożywionej.

Kierniczki - pow. 52,38 ha
Przedmiot ochrony - fragment kompleksu leśnego z torfowiskiem przejściowym wraz z otaczającymi je zbiorowiskami o charakterystycznym układzie.

Dublen - pow. 43,55 ha
Przedmiot ochrony - fragment żyznej buczyny karpackiej ze stanowiskami roślin górskich i chronionych.

Buczyna Horyniecka - pow 83,82 ha
Przedmiot ochrony - fragment zbiorowiska żyznej buczyny karpackiej w formie podgórskiej.

Prusie - pow. 219,00 ha
Przedmiot ochrony - fragment kompleksu leśnego, z rzadko występującym w tym rejonie zbiorowiskiem żyznej buczyny karpackiej w formie podgórskiej oraz stanowiskami roślin chronionych i górskich.

Łączna powierzchnia wszystkich w/w rezerwatów przyrody wynosi 673,15 ha.

Stanowiska dokumentacyjne

Obejmują 2 ostańce wapienne w miejscowości Nowiny Horynieckie - tzw. Kamienie Kultu Słońca, uznane za stanowisko dokumentacyjne rozporządzeniem nr 23 b. Wojewody Przemyskiego z dnia 5.06.1998 r. (Dz. U. Woj. Przem. Nr 10 póz. 11).

Pomniki Przyrody

Obejmują 7 obiektów przyrodniczych:

- dąb szypułkowy w m. Wólka Horyniecka (grunty Nadleśnictwa Lubaczów)
o pierśnicy 600 cm
- dąb szypułkowy w m. Świdnica (grunt prywatny) o pierśnicy ponad 400 cm
- grusza polna o obwodzie 260 cm oraz dąb szypułkowy o obwodzie 440 cm na terenie Parku Zdrojowego w Horyńcu-Zdroju
- 4 ostańce skalne w m. Monasterz

Historia Uzdrowiska

Pierwsza wzmianka o Horyńcu pochodzi z 1444 r. gdy książę mazowiecki i bełski Władysław przekazał osadę szlachcicowi Piotrowi Pieczykurowi z Wilcz. Miejscowość przechodziła we władanie szeregu kolejnych, znanych polskich rodzin arystokratycznych.



Tradycja głosi, że Horyniec należał w XVII wieku do Sobieskich, król Jan III Sobieski urządzał tu polowania bywając w swoim zameczku myśliwskim a Marysieńka Sobieska miała tu bywać w celach zdrowotnych. Historycznie prawdą jest pobicie przez niego Tatarów w okolicy Horyńca w 1672 r.

Udokumentowane początki wodolecznictwa pochodzą z końca XIX w. Aleksander Poniński urządził pierwszy, skromny zakład kąpielowy. W sezonie przebywało na kąpielach do 300 osób. W okresie międzywojennym było tu już 16 pensjonatów i ok. 500 łóżek. II wojna światowa przyniosła Horyńcowi duże zniszczenia. Szalejące na tym terenie po wojnie bandy UPA dokonały dalszych aktów zniszczeń i wandalizmu tego co wojna nie zdołał unicestwić. Próby reaktywowania uzdrowiska miały miejsce w 1948 r. i w 1962 r. wybudowano łazienki przez Centralę Rolniczych Spółdzielni. W 1968 r. powstaje sanatorium Metalowiec w wyremontowanym zespole pałacowo - parkowym Ponińskich, obecnie prywatne sanatorium „Bajka". W 1973 r. łazienki przejmuje nowo powołane Przedsiębiorstwo Państwowe „Uzdrowisko Horyniec" a miejscowość uzyskuje status uzdrowiska. W 1977 r. zostaje wybudowane nowoczesne Sanatorium KRUS z bazą 250 łóżek sanatoryjnych, zmodernizowane i rozbudowane w roku 1994 r. jako Centrum Rehabilitacji Rolników - KRUS. W 2007 r. w CRR - KRUS zostaje oddany do użytku basen leczniczo-rehabilitacyjny pn „Wodny Świat" W 1989 r. Przedsiębiorstwo Państwowe" Uzdrowisko - Horyniec" rozpoczyna budowę Domu Zdrojowego z sanatorium uzdrowiskowym, zakładem przyrodoleczniczym, pijalnią, przychodnią uzdrowiskową, biurem obsługi kuracjusza. Inwestycja była realizowana i oddawana do eksploatacji etapowo, uruchamiana sukcesywnie od roku 1995. W roku 2008 oddano do eksploatacji



ostatni element inwestycji - basen leczniczy, napełniany wodą leczniczą, siarczkowo - siarkowodorową. Sanatoria zlokalizowane w Horyńcu-Zdroju to jeden z najlepszych w Polsce kompleksów lecznictwa uzdrowiskowego, bazują na bogatych zasobach doskonałej jakości lokalnych

surowców leczniczych, tj. siarczkowo siarkowodorowych wodach leczniczych i najwyższej klasie borowiny.



Uzdrowisko Horyniec - Zdrój z racji usytuowania na mapie kraju, należało do niedawna do mniej znanych uzdrowisk polskich. Stan ten w ostatnich latach zaczął ulegać stopniowej zmianie, ponieważ:
- uzdrowisko reprezentuje nieliczny w kraju typ uzdrowiska nizinnego
- bazuje na bogatych zasobach doskonałej jakości lokalnych surowcach leczniczych: siarczkowych wodach mineralnych i borowinie
- w rejonie uzdrowiska korzystnie kształtują się warunki klimatyczne
- zwłaszcza insolacyjne, wyrażające się m. in. dużą liczbą dni pogodnych (średnio 50 w roku) i rocznym nasłonecznieniem (ok. 1600 godzin)
- klimat nizinny jest mniej bodźcowy od klimatu uzdrowisk górskich i podgórskich- większość mieszkańców Polski żyje w strefie klimatu nizinnego i jest lepiej do niego przystosowana.

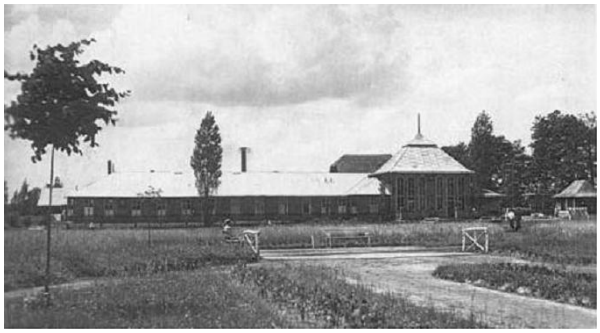

2.3 Turystyka, sport i rekreacja.

Klimat Gminy Horyniec-Zdrój sprzyja wypoczynkowi na świeżym powietrzu i aktywności ruchowej. W ostatnich latach znacznie poprawiła się baza sportowo – rekreacyjna i wypoczynkowa na naszym terenie.
Większość obiektów jest ogólnodostępna i bezpłatna.

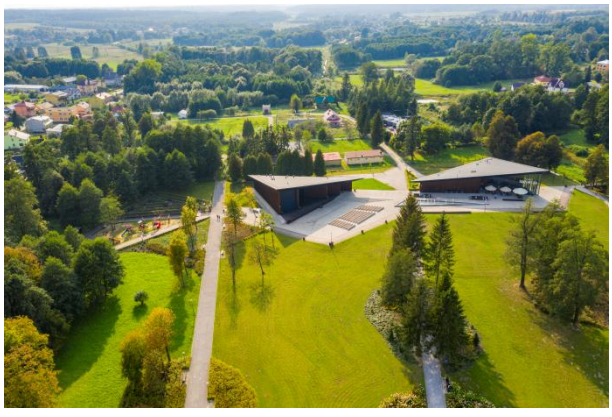

1. Park Zdrojowy.

Park został założony w latach 30 – tych XX wieku przez ówczesnego właściciela miejscowości Stanisława Karłowskiego. Jego powstanie

przyczyniło się do uatrakcyjnienia i rozwoju uzdrowiska. Oprócz spacerów w parku organizowane były różne imprezy: koncerty, potańcówki czy festyny. Podczas II wojny światowej uległ znacznej dewastacji. W latach 2013 –2015 została przeprowadzona rewitalizacja parku. W ramach tych prac wzniesiona została pijalnia i amfiteatr, powstały dwa place z fontannami (plac wejściowy oraz zdrojowy). Po parku można spacerować po wytyczonych alejkach o nawierzchni naturalnej natomiast trasa spacerowa po obwodzie parku wykonana została z galerii drewnianych umieszczonych około 30 cm nad powierzchnią ziemi.





2. Na terenie gminy znajduje się pełnowymiarowy stadion sportowy wraz z zapleczem socjalnym, trybunami i boiskiem sportowym. Stadion powstał w 1975 r. W roku 2022 rozpoczęła się generalna przebudowa stadionu obejmująca budowę boiska piłkarskiego, boiska wielofunkcyjnego, boiska treningowego, bieżni lekkoatletycznej, oświetlenia, ogrodzenia oraz budowa miejsc postojowych. Inwestycja została ukończona we wrześniu 2023 r. Na oficjalnym otwarciu nowego obiektu jednym z zaproszonych gości był pan Włodzimierz Lubański.

3. W Horyńcu-Zdroju, przy Szkole Podstawowej od 2012 r. funkcjonuje ogólnodostępne boisko sportowe „Orlik 2012". Znajduje się tam boisko do gry w piłkę nożną, koszykówkę i siatkówkę, bieżnia lekkoatletyczna oraz kort tenisowy. Orlik czynny jest od marca do końca listopada.

4. Place zabaw dla najmłodszych.

Doskonałym miejscem do rekreacji na terenie Gminy Horyniec-Zdrój są place zabaw dla dzieci, wyposażone w urządzenia spełniające wszystkie aktualne wymogi i posiadające obowiązujące atesty bezpieczeństwa.

Jeden z placów zabaw mieści się przy Szkole Podstawowej w Horyńcu – Zdroju. Znajdują się tu urządzenia dostosowane do potrzeb najmłodszych użytkowników. Plac zabaw składa się z następujących elementów: zjazdu linowego, linarium, huśtawek, karuzeli oraz zestawu zabawowego ze zjeżdżalniami. Obiekt jest ogólnodostępny 7 dni w tygodniu.

Kolejny plac zabaw znajduje się w Parku Zdrojowym, w otoczeniu zieleni, w cichej i spokojnej części kompleksu parkowego, zapewniającej bezpieczeństwo najmłodszym. Mogą tu spędzać czas dzieci z różnych grup wiekowych. Plac zabaw zapewnia bezpieczną zabawę i aktywny wypoczynek oferując huśtawki, zjeżdżalnie, ściankę wspinaczkową, karuzele i wiele innych atrakcji.

Nieopodal znajduje się stół do tenisa stołowego oraz stół do piłkarzyków.



Plac zabaw w Parku Zdrojowym, 2019r.

Przy Szkole Filialnej w Werchracie, gm. Horyniec-Zdrój, mieści się duży plac zabaw, składający się z huśtawek, skoczków, linarii, karuzeli i zestawu zabawowego ze zjeżdżalnią. Miejsce to jest ogólnodostępne dla wszystkich dzieci z terenu gminy.

Plac Zabaw na Osiedlu Jana III Sobieskiego. Powstał w 2018 r. w ramach Podkarpackiego Programu Odnowy Wsi na lata 2017-2020. Jest to idealne miejsce zabaw dla dzieci, które mają szansę spotykania się w gronie rówieśników i nawiązywania nowych znajomości. Powstanie placu zabaw przyczyniło się również do promowania wśród najmłodszych mieszkańców zdrowego trybu życia i aktywności na świeżym powietrzu.

Plac zabaw przy Świetlicy w Radrużu na terenie Gminy Horyniec- Zdrój. Powstał w 2019 r., w ramach Podkarpackiego Programu Odnowy Wsi na lata 2017- 2020. Plac zabaw stał się miejscem zintegrowanych spotkań w głównej mierze najmłodszych mieszkańców, ale również przyczynił się do integracji osób dorosłych. W jego skład wchodzą następujące elementy: zestaw zabawowy ze zjeżdżalnią, huśtawka podwójna wahadłowa, huśtawka wagowa, karuzela oraz zjazd linowy.

5. Strefy aktywności

Gmina Horyniec-Zdrój w roku 2018 otrzymała dofinansowanie w ramach programu Otwarte Strefy Aktywności na budowę otwartej strefy aktywności w wariancie rozszerzonym z dofinansowaniem pokrywającym 48,8% kosztów budowy. OSA to rządowy program rozwoju małej infrastruktury sportowo-rekreacyjnej o charakterze wielopokoleniowym Ministerstwa Sportu i Turystyki. Zewnętrzna siłownia została wybudowana na ul. Jana III Sobieskiego, tuż obok przedszkola w Horyńcu-Zdroju. W jej skład wchodzą następujące urządzenia: biegacz, drabinka,

orbitrek, wioślarz, wahadło i steper na słupie, twister, prasa nożna, wyciskanie siedząc, wyciąg górny, drabinka wielofunkcyjna, sprawnościowy plac zabaw dla dzieci: linarium stożek, zestaw Orbis, kółko i krzyżyk, a także strefa relaksu: stolik do gry w szachy i chińczyka. Siłownia zewnętrzna jest miejscem ogólnodostępnym, przeznaczonym dla wszystkich: dorosłych, dzieci, młodzieży oraz seniorów, zarówno tych w pełni sprawnych ruchowo jak i tych, którym większa aktywność fizyczna będzie bardzo przydatna z punktu widzenia zdrowotnego. Otwarte Strefy Aktywności to miejsce przeznaczone do spotkań i rekreacji dla wszystkich grup wiekowych.

Kolejne Strefy Aktywności Fizycznej powstały w Parku Zdrojowym oraz na nowo wybudowanym Trakcie spacerowym w Dzielnicy Uzdrowiskowej w 2019r. w ramach zadania: Rozbudowa i wyposażenie ogólnodostępnej infrastruktury uzdrowiskowej na terenie uzdrowiska Horyniec- Zdrój, współfinansowanego z Europejskiego Funduszu Rozwoju Regionalnego w ramach Osi Priorytetowej nr VI „Spójność Przestrzenna i Społeczna" Regionalnego Programu Operacyjnego Województwa Podkarpackiego na lata 2014- 2020".

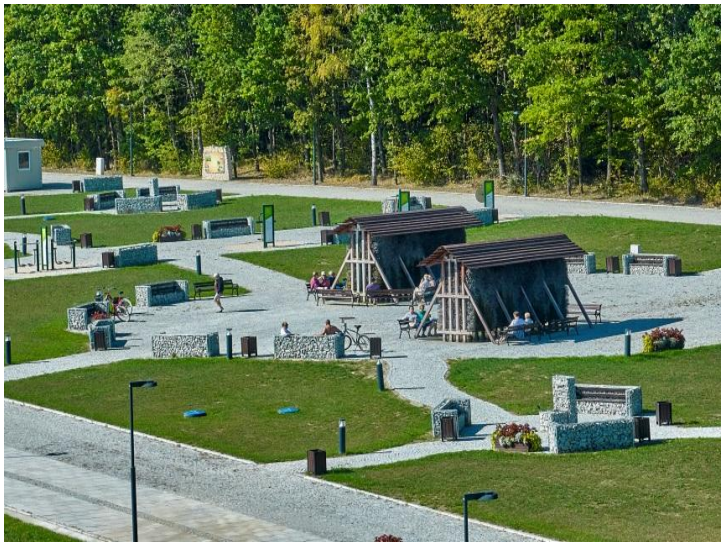

Ścieżka zdrowia w Parku Zdrojowym w Horyńcu- Zdroju – biegnie wzdłuż urządzonej alejki spacerowej równolegle do potoku Papiernia. Rozmieszczone są tam urządzenia takie jak: zestaw brzuch, zestaw do przeskakiwania, zestaw do pompek, drabinka pozioma, równoważnia, pomost ruchomy, zestaw do podciągania, poręcze gimnastyczne.

Zewnętrzna siłownia zlokalizowana na Trakcie Turystyczno- Spacerowym w Dzielnicy Uzdrowiskowej w Horyńcu- Zdroju składa się z urządzeń takich jak: duże koło obrotowe z pylonem, biegacz z pylonem, expander z pylonem, ławka pozioma z pylonem, orbitrek z pylonem, wyciskanie w pozycji siedzącej. Z siłowni plenerowej może korzystać każdy. To połączenie aktywności fizycznej z przebywaniem na świeżym powietrzu.

Szlaki ścieżki turystyczne na terenie gminy Horyniec-Zdrój.

Ścieżki i szlaki turystyczne:

- Ścieżka przyrodniczo-kulturowa „Horyniec - Nowiny-Horynieckie" /8km/
- Ścieżka przyrodniczo-kulturowa „Dębisko-Kruszyna" /10km/
- Szlak im. Brata Alberta /47km/

- Szlak Po bunkrach Linii Mołotowa/52,5 km/
- Terenowy szlak rowerowy „Nad Brusienką” /30 km/



Ścieżka przyrodniczo-kulturowa „Horyniec- Nowiny- Horynieckie” - ścieżka została przygotowana i otwarta wiosną 1998 r. staraniem Zarządu Parków Krajobrazowych w Przemyślu. Rozpoczyna się od przystanku PKS w centrum Horyńca-Zdroju i tu też się kończy. Prowadzi przez tereny położone na północny wschód od Horyńca-Zdroju, przez Miasteczko i Las Puchary do kaplicy w Nowinach Horynieckich, skąd wraca do Horyńca. Na trasie ścieżki znajduje się 6 przystanków oznakowanych tablicami, na których umieszczono informacje dotyczące okolicznego środowiska przyrodniczego. Ścieżka oznakowana jest biało-czerwonymi kwadracikami i na odcinku od klasztoru Franciszkanów do kaplicy w Nowinach Horynieckich, pokrywa się z przebiegiem szlaku turystycznego im. Brata Alberta (znaki zielone).

Od centrum Horyńca-Zdroju ścieżka biegnie drogą w kierunku Werchraty (ul. Wojska Polskiego), do części zwanej Miasteczko i klasztoru Franciszkanów. Od osiedla kieruje się wiejską drogą na północny wschód, mija płytką dolinkę i wchodzi w las zwany Puchary. Początkowo prowadzi utwardzoną drogą leśną, do jej ostrego załomu. Tu skręca w prawo i dalej podąża leśnymi dróżkami. Mija podmokły las olszynowy pełen mokradeł i wodnych zastoisk. W okolicy 60-letnie olchy czarne, dorodne buki i graby, a w runie bogactwo różnych gatunków roślin pospolitych jak i chronionych. Dalej prowadzi krajem lasu i łąk, a potem znowu wchodzi w las porastający obszerną wysoczyznę wzniesioną 280 - 310 m. W otoczeniu piękny drzewostan bukowy o charakterze podgórskiej buczyny karpackiej, przemieszany z sosną, brzozą i grabem. Ścieżka doprowadza do linii kolejowej Jarosław - Hrebenne i małej dolinki ze strugą krystalicznie czystej wody potoku Słotwina. Dróżka przechodzi pod wiaduktem kolejowym. Po przeciwnej stronie urokliwy zakątek tzw. Słotwina. U podnóża

zalesionego wzniesienia Buczyna, w charakterystycznej niecce, mała polanka, na jej skraju kaplica Matki Bożej w Nowinach Horynieckich, będąca od wieków miejscem szczególnego kultu. Na zboczach niecki wybija kilka silnych źródeł tworzących typowe dla Roztocza wywierzysko.

Ścieżka skręca na południowy zachód i wprowadza ponownie w kompleks leśny Puchary. Po około 3 km dociera do drogi Horyniec-Zdrój - Nowiny Horynieckie. Na skraju lasu drewniany krzyż zwany Jeleń, z wyrzeźbioną w drewnie głową jelenia. Według podania, podczas jednego z polowań król Jan III Sobieski, miał tu zastrzelić okazałego jelenia. Tu kończy się wędrówka przez lasy. Znaki wiodą dalej drogą do Horyńca Zdroju (około 2 km). Ścieżka ma długość około 10 km i terenowo jest bardzo łatwa, doskonale nadaje się do przejazdu rowerem. Na jej przejście potrzeba 3-4 godziny.

Ścieżka przyrodniczo-kulturowa „Dębisko-Kruszyna" - trasa rozpoczyna się w Horyńcu-Zdroju i obejmuje 10 przystanków na których możemy zwiedzić kaplicę zdrojową pw. bł. Jakuba Strzemię, zespół cerkiewny pw. św. Paraskewii w Radrużu, klasycystyczny budynek dawnego teatru dworskiego Ponińskich, krzyż upamiętniający pozyskanie pięknego jelenia byka przez króla Jan III Sobieskiego. Ponadto na szlaku zobaczymy zbiornik wodny na rzece Radróżce z bogactwem płazów i roślinności wodnej oraz naturalne zbiorowiska grądu wysokiego i subkontynentalnego boru sosnowo dębowego.

Szlak im. św. Brata Alberta został wyznaczony w 1990 r., odnowiony i częściowo zmieniony w 1998 r. Prowadzi przez najpiękniejsze okolice tej części Roztocza i miejsca upamiętnione pobytem św. Brata Alberta oraz siostry bł. Bernardyny Jabłońskiej. Szlak im. Brata Alberta rozpoczyna się w Horyńcu Zdroju i wiedzie przez Dziewięcierz, Werchratę, Monasterz, Wielki dział i Jacków Ogród do Narola. Znakowany jest kolorem zielonym.



Pustelnia Brata Alberta w Monasterzu, 2019r.

Całkowita długość szlaku wynosi około 43 km, a czas potrzebny na jego przejście zamyka się w granicach 12 - 14 ! godzin. Odcinek szlaku znajdujący się w granicach gminy, od Horyńca - Zdroju do Monasterza, ma długość około 23 km. Na jego przejście potrzeba 7-8 godzin.

Szlak po bunkrach Linii Mołotowa

Linia Mołotowa to liczący 1300 km pas radzieckich umocnień, budowany w latach 1940–1941 wzdłuż linii demarkacyjnej, która stanowiła nową granicę państwową między Związkiem Radzieckim a III Rzeszą. Na terenie gminy Horyniec-Zdrój linia z umocnieniami ma długość 52,2 km. Fortyfikacje w rejonie Horyńca - Zdroju należały do Raworuskiego Rejonu Umocnionego. Składały się na nie okopy, rowy przeciwczołgowe, zasieki przeciwpiechotne, schrony ziemno-drewniane i żelbetonowe. Do naszych czasów, jako zabytki, przetrwały tylko schrony żelbetonowe. Szlak Linii Mołotowa znajduje się na trasie niebieskiego szlaku turystycznego. W granicach gminy Horyniec-Zdrój zachowane są zgrupowania betonowych schronów w rejonie:

- wzniesienia Hrebcianka w pobliżu Polanki Horynieckiej i Starego Brusna,

- Nowego Brusna ,

- Podemszczyzny,

- Dziewięcierza - Sopotu.

W sumie na terenie gminy zachowanych jest 23 betonowych schronów bojowych. Schrony stanowią obiekty 2-3-kondygnacyjne. Wyposażone były pierwotnie w 1-2 działa
oraz 1-6 ciężkich karabinów maszynowych. Jeden z bunkrów jeszcze do 1997r. posiadał dobrze zachowaną armatę radziecką zabraną do Muzeum Wojska Polskiego. Bunkry stanowiącą współcześnie przykład fortyfikacyjnej sztuki obronnej z połowy XX w.

Terenowy szlak rowerowy „Nad Brusienką” - Czerwony szlak rowerowy "Nad Brusienką" to licząca 30 kilometrów, dość trudna trasa rowerowa. Szlak jest wybitnie terenowy, biegnie gruntowymi, a miejscami silnie piaszczystymi, leśnymi drogami.
Ogólny przebieg szlaku: Horyniec-Zdrój, stacja kolejowa (0,0 km) - Podemszczyzna (6,7 km) - Stare Brusno (11,8 km) - Nowe Brusno (13,6 km) - Polanka Horyniecka (14,1 km) - Nowiny Horynieckie (25,6 km) - Horyniec-Zdrój/Miasteczko, klasztor (29,9 km).

Atrakcje na szlaku:

1. Horyniec Zdrój - park zdrojowy, klasztor, kościół
2. Linia Mołotowa - schrony bojowe
3. Stare Brusno, Nowe Brusno, Polanka Horyniecka - cerkwie, stare cmentarze grekokatolickie
4. Nowiny Horynieckie - cudowne źródełko, kapliczka Matki Boskiej, "Świątynia Słońca"
5. Liczne krzyże bruśnieńskie na cmentarzach i przy drogach
6. Widoki.

Szlak dla miłośników kolarstwa górskiego i jazdy typu offroad. Szlak o szczególnych walorach dziedzictwa kulturowego.

Ścieżka dydaktyczna „Góra Brusno” to jeden z nowych szlaków na Roztoczu. Szlak został niedawno odpowiednio oznaczony, stanęły przy nim dobrze opracowane tablice informacyjne, ławki, wiaty, a nawet drewniane rzeźby zwierząt. Największymi atrakcjami tej trasy są tajemnicze bunkry dawnej Linii Mołotowa z czasów II wojny światowej, piękny cmentarz grekokatolicki w Starym Bruśnie, wspaniałe, roztoczańskie wąwozy oraz m.in. kamieniołomy z kilkusetletnim rodowodem. Ścieżka powstała z myślą o turystach, którzy lubią leśne spacery i chcą poznać lokalną historię i kulturę. Trasa ścieżki prowadzi przez dolinę Brusienki, nad którą przerzucono dwa mostki oraz zboczem góry Brusno. Brusienka ma źródła u podnóża wzgórza Brusno: na terenie dawnej, nieistniejącej wsi Stare Brusno. Płynie przez miejscowości: Polanka Horyniecka, Nowe Brusno, Chotylub, Cieszanów i pomiędzy Niemstowem a Starym Lublińcem wpada do Wirowej, czyli dopływu Tanwi. Rzeczkę charakteryzuje krystalicznie czysta woda oraz doskonale widoczne piaszczyste dno.

Na wyznaczonym przy Brusience szlaku wytyczono 15 przystanków. Ustawiono tam tablice informacyjne z opisami ciekawostek przyrodniczych oraz obiektów zabytkowych. Można wybrać dwie trasy spacerowe: dłuższą i krótszą. W sumie mają one długość około 4,5 km, a ich przejście zajmuje zwykle dwie do trzech godzin. Trzeba się jednak liczyć z przewyższeniami o wysokości około 100 metrów. Chodzi głównie o podejście na górę Brusno.

2.4 Zabytki

Do rejestru zabytków wpisanych jest 35 obiektów będących częścią zespołów zabytkowych bądź pojedynczymi obiektami.

Ochroną prawną poprzez wpis do rejestru na terenie gminy Horyniec-Zdrój objęte są następujące obiekty: zespół kościelno-klasztorny oo. Franciszkanów oraz cerkiew gr.-kat. (ob. część kościoła par.) w Horyńcu - Zdroju, kaplica w Nowinach Horynieckich, 4 zespoły cerkiewne z drewnianymi cerkwiami (Nowe Brusno, Prusie, Radruż – dwie drewniane cerkwie), pozostałości klasztoru Bazylianów w Monasterzu, 1 cmentarz rzymskokatolicki wraz z kaplicą – mauzoleum rodziny Ponińskich (Horyniec), 1 cmentarz wojenny żołnierzy polskich poległych w 1918 i 148 roku, 9 cmentarzy grekokatolickich (Dziewięcierz, Krzywe, Nowe Brusno, Podemszczyzna, Prusie, Radruż (2), Stare Brusno, Werchrata), zespół pałacowy wraz z parkiem w Horyńcu-Zdroju, park zdrojowy w

Horyńcu - Zdroju oraz Pomnik Niepodległości w Nowym Bruśnie.
Zwiedzanie wszystkich obiektów jest ogólnodostępne i nieodpłatne, z wyjątkiem zespołu cerkiewnego w Radrużu, którego opiekunem jest Muzeum Kresów w Lubaczowie. Opłaty za zwiedzanie obiektu są symboliczne, zespół można zwiedzać przez siedem dni w tygodniu.

Zabytki architektury sakralnej

W zasobie obiektów zabytkowych gminy naczelne miejsce zajmują budowle sakralne – kościoły rzymskokatolickie oraz liczniejsze cerkwie grekokatolickie – drewniane i murowana, charakterystyczne dla wielowyznaniowych tradycji jego mieszkańców.



Zespół klasztorny oo. Franciszkanów w Horyńcu - Zdroju. Budowę kościoła w Horyńcu rozpoczęto w 1703 r. z inicjatywy Piotra Felicjana Telefusa, ukończono w 1758 r. dzięki fundacji Mikołaja Stadnickiego. W rok później wybudowano przylegający do kościoła klasztor Franciszkanów. Barokowy kościół jest jednonawowy, z nieco węższym prezbiterium zamkniętym prostokątnie ze ściętymi od wschodu narożnikami. Najbardziej dekoracyjnie opracowana jest fasada kościoła rozczłonkowana pilastrami i zamknięta trójkątnym szczytem z wieżyczką. Wyposażenie głównie neobarokowe z III ćw. XIX w. z elementami z wieku XVIII., m.in. z cenną rokokową figurą patronki świątyni-Matki Bożej Niepokalanie Poczętej wykonaną w środowisku lwowskim.

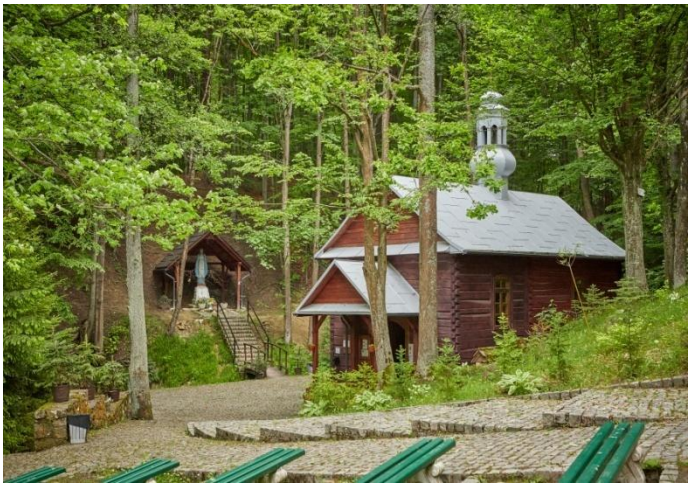

Kaplica Matki Bożej w Nowinach Horynieckich położona jest w śródleśnej dolinie. Jest to znane miejsce kultu religijnego, które powstało w miejscu objawienia Matki Boskiej trójce pastuszków 12 czerwca 1636 r. Obecna drewniana kapliczka, wielokrotnie odnawiana, pochodzi z XIX w., a w 2002 r. została rozbudowana. W środku kaplicy bije cudowne źródło, a wodzie przypisuje się działanie uzdrawiające, zwłaszcza w chorobach oczu. W ołtarzu znajduje się łaskami słynąca figura

Matki Bożej Niepokalanego Poczęcia wyrzeźbiona w drewnie lipowym. Warto zobaczyć również znajdujące się w pobliżu kaplicy dwie małe kapliczki: św. Antoniego Padewskiego i św. Franciszka oraz kamienna figura Matki Boskiej z 1943 r. W najbliższym otoczeniu kaplicy, a także na okolicznych wzgórzach bije wiele silnych źródeł.

Cerkwie



Wśród cerkwi znajdujących się na terenie gminy Horyniec-Zdrój wyróżnia się **cerkiew pw. Św. Paraskewy w Radrużu,** która w 2013 r. została wpisana na Listę Światowego Dziedzictwa UNESCO w ramach wpisu *Drewnianych cerkwi w polskim i ukraińskim regionie Karpat* (wpis transgraniczny seryjny obejmujący 16 świątyń z terenu Polski i Ukrainy). W roku 2017 zespół cerkiewny otrzymał status Pomnika Historii na mocy rozporządzenia Prezydenta Rzeczpospolitej. Cerkiew gr.-kat. pw. św. Paraskewy w Radrużu (obecnie filia Muzeum Kresów w Lubaczowie) wzniesiona w IV. ćwierci XVI w. o konstrukcji zrębowej. Reprezentuje starszy wariant cerkwi typu halickiego. Zespół cerkiewny położony na wzniesieniu składa się z cerkwi otoczonej zabytkowym cmentarzem (najstarsze nagrobki z 1682 r.), drewnianej dzwonnicy o konstrukcji słupowo-ramowej, kamiennego muru z dwiema bramami oraz parterowego kamiennego budynku kostnicy. Świątynia ma plan trójdzielno-podłużny i jednokopułową bryłę. Wokół cerkwi wydatne soboty wsparte na występujących belkach zrębu i słupkach. Na ścianie ikonostasowej i w sanktuarium polichromia z 1648 r. W 1699 r. zamontowano nowy ikonostas o odrębnej konstrukcji. Jest to jedna z najcenniejszych i najstarszych drewnianych cerkwi w Polsce, a kunszt jej wykonania świadczy, że wybudowana została przez zawodowych mistrzów doświadczonych w sztuce ciesielstwa późnogotyckiego.

W miejscowości Radruż znajduje się także drugi drewniany zabytkowy obiekt sakralny – **dawna cerkiew greckokatolicka pw. św. Mikołaja,** obecnie użytkowana jako kaplica rzymskokatolicka pw. Matki Boskiej Śnieżnej. Świątynia wybudowana została w latach 1930-1931. Do II wojny światowej pełniła funkcję kaplicy filialnej należącej do parafii św. Paraskewy w Radrużu.

Cerkiew usytuowana jest w południowej części osady, na lewym brzegu potoku Radrużka, na niewielkim wzniesieniu. Jest świątynią orientowaną, wzniesioną w konstrukcji zrębowej na kamiennej podmurówce. Posiada trójdzielny rzut z nawą główną na planie kwadratu, sanktuarium prostokątnym zamkniętym trójbocznie i babińcem na rzucie prostokąta. Jest to cerkiew trójdzielna, jednokopułowa z kopułą nad nawą wzniesioną na ośmiobocznym bębnie, który zwieńczony jest cebulastą sygnaturką. Ściany nawy, sanktuarium i babińca osłonięte daszkiem okapowym – poniżej niego ściany oszalowane pionowo deskami, powyżej – kryte są gontem. Pokrycie dachów stanowi blacha. Świątynia reprezentuje uproszczony typ trójprzestrzennej cerkwi unickiej o cechach charakterystycznych dla ukraińskiego stylu narodowego, z centralnie usytuowaną nawą przykrytą ośmioboczną kopułą z latarnią.

Drewniana cerkiew grekokatolicka pw. Narodzenia Przenajświętszej Bogurodzicy **w Prusiu** (obecnie kaplica rzymskokatolicka) wraz z towarzyszącą jej dzwonnicą wybudowane zostały w 1887 r. Świątynia konstrukcji zrębowej posiada tradycyjny układ trójdzielny. Nawa nakryta jest ośmioboczną kopułą zwieńczoną latarnią , babiniec i prezbiterium nakrywają dachy dwuspadowe. Wewnątrz nawa poszerzona jest o boczne aneksy. Wnętrze zdobi bogata polichromia figuralno-ornamentalna z czasów budowy świątyni i starszy ikonostas.



Dawna cerkiew grekokatolicka pw. Narodzenia Przenajświętszej Bogurodzicy (obecnie kościół rzymskokatolicki pw. Jakuba Strzemię) **w Horyńcu - Zdroju** wybudowana została w 1818 r. z fundacji ówczesnych właścicieli – braci Stadnickich oraz księcia Aleksandra Ponińskiego – kolejnego właściciela. Świątynia stanęła na wzgórzu, w miejscu dwóch wcześniejszych drewnianych cerkwi. W 1947 r. cerkiew została przyjęta przez kościół rzymskokatolicki. W 1984 r. do starej świątyni dobudowano od strony prezbiterium (północnej) nową część.



Klasycystyczna kaplica, z czterokolumnowym portykiem podtrzymującym trójkątny tympanon z okulusem pośrodku stanowi front obecnej kaplicy. Nad wejściem do kościoła herb Stadnickich, Szreniawa. Stylistycznie architektura cerkwi kojarzy się z łacińskim obrządkiem. Jest to świetny przykład wpływów zachodniego kręgu kulturowego na architekturę cerkiewną. Na cmentarz przykościelny prowadzi trójarkadowa dzwonnica bramna z czasów budowy cerkwi.



Krzywe – cerkwisko, dzwonnica i cmentarz. W 1717 r. wybudowana tu została cerkiew pw. Opieki Przenajświętszej Bogurodzicy z inicjatywy Grzegorza Hryszewicza z Baszni– jej pierwszego proboszcza. Cerkiew spaliła się w 1895 r. i nie została już odbudowana. Do dzisiaj pozostała drewniana dzwonnica z XIX w. i niewielki cmentarz.

Cerkiew greckokatolicka pw. św. Paraskewy **w Nowym Bruśnie** (obecnie nieużytkowana) wzniesiona została w 1713r.

Cerkiew usytuowana jest na łagodnym wyniesieniu, na skrzyżowaniu głównej drogi wiejskiej z dawnym traktem do Horyńca. Przy północno-zachodnim boku świątyni usytuowana była niegdyś drewniana dzwonnica, wzniesiona na początku XVIII w., rozebrana w latach 50. Obok sanktuarium zlokalizowane są dwa kamienne krzyże nagrobne (XVIII/XIX w.). Dawny cmentarz usytuowany jest na południe od cerkwi. Zachowały się na jego terenie liczne krzyże i figury nagrobne wykute w warsztatach kamieniarskich sąsiedniego Brusna Starego. Na uwagę zasługują również interesujące w formie nagrobki kolonistów józefińskich (1 poł. XIX w.) z pobliskiej osady Deutschbach, założonej w 1785r. (ob. Polanka Horyniecka).



Werchrata - pozostałości zespołu klasztoru Bazylianów

Początkowo był to klasztor prawosławny a później grekokatolicki. Powstał na gruntach ofiarowanych przez mieszkańców Werchraty i Monasterza. Istniał do 1806 r. kiedy to z nakazu władz austriackich został zlikwidowany. Zabudowania klasztorne popadły w ruinę i zniszczały. Pozostała drewniana cerkiew z 1680 r. bardzo piękna i stała do lat powojennych. Po wysiedleniu mieszkańców i ona uległa zniszczeniu i około 1951 r. została zburzona bądź spalona. W cerkwi znajdowała się ikona Matki

Bożej zwanej Werchracką. W 1810 roku została zabrana przez mnichów do klasztoru w Krechowie (Ukraina). Wzgórze klasztorne otacza kamienny mur. Wewnątrz murów znajdują się pozostałości głębokich sklepionych piwnic z resztkami kamiennych portali, drążona w skale studnia i mały cmentarzyk z I wojny światowej. Nieopodal wzgórza znajduje się kapliczka upamiętniająca istnienie tu w latach 1891-1905 pustelni św. Brata Alberta Chmielowskiego.

Ponadto w dwóch miejscowościach gminy – w Dziewięcierzu i Podemszczyźnie znajdują się cerkwiska.

Obiekty architektury rezydencjonalnej

W zabytkowej zabudowie Horyńca-Zdroju wyróżnia się skalą tzw. **pałac Ponińskich**. Początki pierwszego założenia dworskiego w Horyńcu sięgają połowy XVII w. Dwór wybudowany został dla Piotra Felicjana Telefusa, podczaszego halickiego i był to parterowy budynek z piętrowym ryzalitem na osi. Z tego czasu zachował się marmurowy portal w sieni łączony stylistycznie przez badaczy z obramieniami w zamku Koniecpolskich w Podhorcach. Dwór ten został rozbudowany i przekształcony w latach 1905-1912 z inicjatywy właściciela Aleksandra Ponińskiego wg częściowo zrealizowanego projektu architekta Teodora Talowskiego. Pierwotny dwór podwyższono o jedno piętro i dobudowano skrzydło boczne. Eklektyczna realizacja tej przebudowy łączy w sobie neogotyk z neorenesansem. Uwagę zwraca charakterystyczna kamienna fasada z centralnie umieszczonym kolumnowym portykiem, wykuszem zwieńczonym herbem Ponińskich – Łodzia oraz wspomniany marmurowy XVII-wieczny portal we wnętrzu. Po pożarze w 1946r. pałac odbudowano. Zmieniono przy tym nieco formę zewnętrzną, gruntownie przebudowując wnętrza. Obecnie budynek jest własnością prywatną i użytkowany jest jako sanatorium. W sąsiedztwie zachowały się XIX-wieczne budynki dawnego folwarku. W otoczeniu pałacu park z dwoma stawami.



Teatr dworski w Horyńcu Zdroju był elementem założenia pałacowego. Wybudował go w latach 1843-1846 Leander Piotr Poniński, na życzenie syna Ludwika Nikodema – Miłośnika teatru. W okresie świetności grywały w nim zespoły z Wiednia i Lwowa. Budynek był dwukrotnie niszczony, podczas I wojny światowej i w 1946 r. przez UPA. Odbudowę zakończono dopiero w 1973 r. O

dawnej świetności gmachu przypomina klasycystyczna fasada z czterema jońskimi pilastrami i herbem Ponińskich Łodzia w szczycie, na którym widoczne są ślady wojennych zniszczeń. Obecnie w teatrze mieści się Gminny Ośrodek Kultury, Sportu i Turystyki.



Cmentarze

Na terenie gminy znajduje się łącznie 17 cmentarzy - w tym:
- 9 cmentarzy greko-katolickich w: Krzywem, Podemszczyźnie, Nowym Bruśnie, Starym Bruśnie, Dziewięcierzu, Prusiu, Werchracie i 2 w Radrużu
- 4 cmentarze wojenne z okresu I wojny światowej w: Nowym Bruśnie, Nowinach Horynieckich, Werchracie i Monastyrze (w obrysie b. klasztoru OO. Bazylianów)
- 2 cmentarze epidemiczne w Nowym Bruśnie (1914-15r.) i Podemszczyźnie (z pół. XIX w.)- 2 cmentarze katolickie w Nowym Bruśnie i Horyńcu.

Cmentarz grekokatolicki w m. Krzywe



Cmentarz greckokatolicki, położony na uboczu w lesie, dawniej przy głównej drodze. Na terenie cmentarza znajdują się częściowo zachowane nagrobki. Od strony zachodniej nagrobek Marii Roberty z Jackowskich Kislinger właścicielki dóbr Krzywe. Na terenie cmentarza położona dzwonnica drewniana, wzniesiona w 1 połowie XIX wieku. Dzwonnica wraz z nagrobkami stanowi pozostałość po dawnym zespole cerkiewno – cmentarnym założonym w 1 połowie XIX stulecia. Budynek reprezentuje typ dzwonnicy z częścią bramną w przyziemiu.

Cmentarz greckokatolicki w Dziewięcierzu

Cmentarz usytuowany przy drodze między przysiółkami Dziewięcierz-Dolina i Dziewięcierz-Moczary. Założony na planie prostokąta. Ogrodzony płotem betonowym. Na rozległym dziewięcierskim cmentarzu zachowało się wiele zabytkowych nagrobków, wśród których wyróżnia się okazały /z czarnego marmuru/ pomnik Józefa Czechowicza zmarłego w 1875r. proboszcza

miejscowej parafii grekokatolickiej. Ciekawostką jest liczący kilka grobów z lat 1946-47 mały cmentarzyk. Powstał on w czasie, gdy przez kilka powojennych lat oba cmentarze dzieliła granica państwowa z byłym ZSSR.

Dwa cmentarze w Radrużu

Zlokalizowane w pobliżu zespołu cerkiewnego pw. Św. Paraskewy – wpisane do rejestru zabytków. Radruż - cmentarze o pow. 0,55 ha i 0,16 ha usytuowane są w pobliżu cerkwi po obu stronach drogi wraz z fragmentem murowanego ogrodzenia o nieczytelnych układach, zawierających nagrobki w formie krzyży oraz rzeźbę nagrobną i bogaty drzewostan. Są cennym zbiorowiskiem bruśnieńskich wyrobów kamieniarskich.

Cmentarz greckokatolicki w Podemszczyźnie

Cmentarz usytuowany na północ od wsi przy drodze do Nowego Brusna. Założony na planie wydłużonego prostokąta o pow. ok .0,45 ha na lekkim wzniesieniu. Teren porośnięty drzewami i krzewami. Cmentarz założony został w 2 połowie XIX w. Zachowało się ok. 200 nagrobków, datowanych na koniec XIX i początek XX w. pochodzących z tzw. kamieniarki bruśnieńskiej o różnych formach, z których najstarszymi są proste, kamienne krzyże pokryte inskrypcjami. Licznie występują tu krzyże na cokołach oraz nagrobki figuralne.

Cmentarz greckokatolicki w Prusiu

Cmentarz greckokatolicki w Prusiu znajduje się w środku wsi naprzeciw drewnianej cerkwi. Założony na planie prostokąta z aleją pośrodku. Utworzony w I połowie XIX w. Zachowało się w nim ok.40 nagrobków reprezentujących głownie „kamieniarkę bruśnieńską" Przeważają nagrobki w formie kamiennych krzyży, z wyrytymi inskrypcjami oraz tzw." figury" tj. krzyże ozdobione rzeźbami figuralnymi z początku XX w.

Cmentarz greckokatolicki w Nowym Bruśnie

Charakteryzują go pomniki wykonane przez artystów - kamieniarzy bruśnienskich. Cmentarz greckokatolicki wraz ze znajdującą się nieopodal cerkwią tworzą unikatowy zespół cerkiewno-cmentarny.

Cmentarz w Starym Bruśnie

Cmentarz znajduje się w lesie, nieopodal miejsca, w którym niegdyś istniała wieś Stare Brusno. Znajdują się tu dziesiątki kamiennych nagrobków z początków XIX wieku. Są tu prymitywne ciosane krzyże oraz bogato rzeźbione, artystyczne nagrobki, będące wspaniałym przykładem rozwoju wytwórczości bruśnieńskich kamieniarzy.

Cmentarz rzymskokatolicki i grekokatolicki – Werchrata

Znajdują się tu mogiły żołnierzy poległych w 1939r. oraz groby mieszkańców poległych z rąk UPA. Wschodnia część cmentarza posiada liczne nagrobki zabytkowe pochodzące z tzw. kamieniarki bruśnieńskiej. Można zauważyć wyraźną granicę przebiegającą pomiędzy nagrobkami Ukraińców i Polaków.

Cmentarz w Horyńcu-Zdroju.

W starszej części cmentarza znajduje się wiele interesujących krzyży, figur i nagrobków, wykonanych przez artystów z ośrodka kamieniarskiego w Bruśnie Nowym. Nad nekropolią dominuje kaplica-mauzoleum Ponińskich, powstała na początku XX w. według projektu Teodora Talowskiego. W kwaterze wojennej stoi pomnik z 1928 r., wykonany przez Grzegorza Kuźniewicza, poświęcony pamięci żołnierzy poległych podczas walk polsko-ukraińskich w latach 1918-1919. Obelisk obok upamiętnia żołnierzy poległych w 1946 r. w walkach z UPA.

WYKAZ OBIEKTÓW WPISANYCH DO REJESTRU PODKARPACKIEGO WOJEWÓDZKIEGO KONSERWATORA ZABYTKÓW W PRZEMYŚLU - GMINA HORYNIEC – ZDRÓJ

HORYNIEC - ZDRÓJ			
L.p.	**Nazwa zabytku**	**Nr wpisu do rejestru**	**Nr działki ewidencyjnej**
1.	**Cmentarz Wojenny** - Mauzoleum Wojenne - Pomnik Wolności	A-961 (19.09.1990)	1892
2.	**Cmentarz komunalny,** k. XVIII w - Dwie bramy wejściowe 1 poł. XIX w. - Nagrobek Anieli z Ropskich Jaskulskiej; - Nagrobek z żeliwnym krzyżem; - Zespół nagrobków - kaplica – mauzoleum rodziny Ponińskich, pocz. XX,	A-159 (03.11.1986) A-1382 (19.02.2016) B-896 (26.02.2018) B-896 (26.02.2018) A-159 (03.11.1986) A-159 (03.11.1986)	1892
3.	**Zespół klasztorny Franciszkanów** 2 poł. XVIII, - kościół p. w. Niepokalanego Poczęcia NMP - klasztor	A-292 (31.10.1949)	1987 1206 1207
4.	**Dawna kaplica dworska – obecnie część Kościoła p.w. bł. Jakuba Strzemię**	A-32 (20.06.2001)	1878
5.	**Teatr Dworski**	A-198 (29.05.1968)	2292/2
6.	**Zespół Pałacowy - Parkowy** - pałac, XVII, 1905-12, po 1962 - oficyna, XIX - park pałacowy, pocz. XIX	A-1585 (11.07.1991)	2374
7.	**Park Zdrojowy** XIX/XX, 1920	A-548 (8.04.1993)	1359 1876 1861/1
RADRUŻ			
1.	**Zespół cerkwi greko-kat. p. w. św. Paraskewii, XVI-XIX,** - cerkiew, drewniana, 1583 - dzwonnica, drewniana, XVII - cmentarz cerkiewny - 2 cmentarze greko-kat., obok cerkwi - dom diaka, XVII-XIX - ogrodzenie z bramami, XVII - budynek „Proświta”, 1930 - otoczenie zespołu	A-435 (10.05.1960 i 15.12.1986) A-421 (14.06.2010) A-421 (14.06.2010) A-421 (14.06.2010) A-912 (08.10.2012)	235 177 232 171/4 175/1 235 235 235 235
2.	**Elementy wyposażenia oraz polichromia cerkwi p.w. św.**	B-475 (23.11.2011)	235

	Paraskewii		
3.	**Elementy wyposażenia cerkwi p.w. św. Paraskewii**	B-544 (02.08.2012)	235
4.	**Cerkiew greckokatolicka p. w. św. Mikołaja, ob. kaplica rzymskokatolicki p. w. Matki Boskiej Śnieżnej w Radrużu, 1930-31**	A-33 (22.08.2001)	261
	DZIEWIĘCIERZ		
1.	**Pozostałości zespołu cerkiewnego poł. XVIII w Dziewięcierzu-Moczarach:** - fundamenty cerkwi p. w. Podniesienia Krzyża, 1837039 - pozostałości budynku kostnicy, poł. XVIII - pomnik misyjny, 1927 - cmentarz cerkiewny - ogrodzenie z 2 bramami i 4 kapliczkami, mur., poł. XVIII	A-1416 (12.08.2016)	171
2.	**Cmentarz gr.-kat. Obecnie komunalny w Dziewięcierzu**	A-1281 (12.09.1990)	171
	WERCHRATA		
1.	**Cmentarz gr.-kat. w Werchracie**	A-371 (10.09.1990)	
2.	**Pozostałości dawnego klasztoru Bazylianów w nieistniejącej miejscowości Monastyr, ob. Werchrata** - piwnice - ogrodzenie z bramami - cmentarz wojenny z I wojny światowej - cmentarz ukraiński	A-1513 (02.08.1993)	708/1 708/2
	NOWINY HORYNIECKIE		
1.	**Kaplica drewniana p. w. Świętego Antoniego z otoczeniem leśnym**	A-40 (21.09.2001)	673
	NOWE BRUSNO		
1.	**Pomnik Niepodległości w Nowym Bruśnie**	A-1224 (18.02.2014)	2565/21 2565/2
2.	**Zespół Cerkiewno – cemntarny w Nowym Bruśnie (cerkiew, cmentarz, starodrzew)**	A-1771 (15.12.2022)	365 364
3.	**Zagroda nr 19:** - dom, drewniany, k. XIX - budynek gospodarczy, drewniany, ok. 1920	A-1441 (10.02.2017)	364 365
4.	**Cmentarz gr.-kat w Starym Bruśnie, 1 poł. XIX w.**	A-167 (15.12.1986)	183
	PRUSIE		
1.	**Cerkiew gr.-kat., ob. kościół rzym.-kat., drewniana, 1888** Dzwonnica drewniana	A-243 (19.08.1987)	206
2.	**Cmentarz gr.-kat. w Prusiu, 1 poł. XIX w.**	A-391 (21.10.1990)	263
	KRZYWE		
1.	**Drewniana dzwonnica cerkiewna wraz z cmentarzem gr.-kat. w miejscowości Krzywe**	A-134 (7.11.2005)	123
	PODEMSZCZYZNA		
1.	**Cmentarz greko-kat., 2 poł. XIX**	A-394(29.12.1990)	26

2.5 Kultura

Dzisiejszy Gminny Ośrodek Kultury, Sportu i Turystyki był dawniej typowym teatrem dworskim. Zbudował go w latach 1843-1846 Leander Poniński, na życzenie syna Ludwika Nikodema – wielkiego miłośnika teatru. Budynek ten powstał, jak później stwierdzono, w okresie najświetniejszego rozwoju Horyńca, czyli przynależności miejscowości do Ponińskich. Późno klasycystyczny budynek teatru, o czym świadczy fasada z czterema jońskimi pilastrami i herb Ponińskich – Łodzia, spełniał swą funkcję do końca XIX wieku. Warto wspomnieć, że posiadał salę o dwóch piętrach i był obok teatru w Radzynie zbudowanego przez księcia Augusta Sułkowskiego w 1770 r. i teatru w Pomarańczarni w Łazienkach powstałego z inicjatywy Stanisława Augusta Poniatowskiego trzecim z kolei obiektem tego typu na ziemiach polskich. W jego okresie świetności



gościły najlepsze zespoły między innymi z Wiednia i Lwowa, które uprzyjemniały pobyt gościom w Horyńcu.

Działalność teatralna w Horyńcu wznowiła się w połowie lat siedemdziesiątych XX wieku. Wtedy to E.A. Smuk, pracownik Wojewódzkiego Domu Kultury w Przemyślu, wyszedł z propozycją organizacji Przeglądu Amatorskich Zespołów Teatralnych Małych Form województwa przemyskiego i województw sąsiednich. Impreza miała na celu wzbogacenie form życia kulturalnego na wsi. Do tego przedsięwzięcia idealnie nadawał się nowo odrestaurowany teatr w Horyńcu. Biesiada Teatralna, bo tak to nazwano, odbywa się corocznie w styczniu lub w lutym. Jest jednym z najstarszych w kraju ogólnopolskich festiwali, pierwsza odbyła się dokładnie w 1976. Każdą imprezę kończy prezentacja laureatów, połączona z rozdaniem nagród: za dokonania zespołowe - Rogów Myśliwskich Króla Jana - złotego, srebrnego i brązowego (ich nazwa wywodzi się stąd, że do Horyńca na polowania często przyjeżdżał król Jan III Sobieski ze swoich rezydencji w Podhorcach i Żółkwi) oraz Mis Borowiny za dokonania indywidualne. Także złotej, srebrnej i brązowej (ich nazwa pochodzi od misy przedniej horynieckiej borowiny, podobno najskuteczniejszej na świecie). Biesiada Teatralna w Horyńcu-Zdroju, jeden z najstarszych i najbardziej znanych ogólnopolskich przeglądów małych form teatralnych, od lat promuje najlepszych amatorów, a przede wszystkim młodych pasjonatów Melpomeny. Na horynieckiej scenie pierwsze kroki stawiało wielu znanych dziś aktorów teatralnych i kabaretowych. Występy młodych artystów oceniają zawsze wyśmienici jurorzy, wśród nich Aleksander Bardini, Agnieszka Osiecka, Jonasz Kofta, Anna Chodakowska, Gabriela Kownacka, Adam Kreczmar, Olgierd Łukaszewicz, Jan Peszek, Joanna Szczepkowska, Kazimierz Kaczor. Jeden z nich, krakowski aktor Piotr Cyrwus, znany m.in. z roli Ryszarda w serialu "Klan", powiedział PAP, że horyniecka impreza zachwyca przede wszystkim różnorodnością materiału - od antycznych twórców, poprzez współczesnych klasyków, po spektakle autorskie.

Gminny Ośrodek Kultury, Sportu i Turystyki jest w obecnej chwili instytucją samorządową, której teren działania pokrywa się z terytorium gminy. Pomaga jednocześnie ponad 100 osobom w rozwijaniu rozmaitych talentów i umiejętności poprzez działalność kółek i zespołów artystycznych.

Najważniejsze kulturalne imprezy cykliczne



Ogólnopolska Biesiada Teatralna w Horyńcu Zdroju – Konfrontacje Zespołów Teatralnych Małych Form "Biesiada Teatralna" jest spotkaniem amatorskich zespołów teatralnych małych form - teatrów dramatycznych, kabaretów, teatrów wizji i ruchu, poezji, monodramów - z całej Polski. Wszystkie rywalizują o główne nagrody: "Złoty Róg Myśliwski Króla Jana" i "Złotą Misę Borowiny". To jeden z najstarszych w kraju festiwali amatorskich zespołów teatralnych małych form (pierwsza biesiada odbyła się w 1976 r.), który cieszy się olbrzymim zainteresowaniem, a o udział w nim zabiegają najlepsze w kraju teatry amatorskie. Dodatkowym atutem jest profesjonalne jury – znani aktorzy, reżyserzy i krytycy teatralni, którzy prowadzą warsztaty i specjalistyczne konsultacje. Biesiada na początku miała zasięg regionalny, obejmujący województwo przemyskie i okolicę. W roku 1991 nastąpił potężny przełom. W Horyńcu, pojawił się duet jurorów z najwyższej krajowej półki teatru, Agnieszka Osiecka i Aleksander Bardini. Wtedy Horyniec wystrzelił z rangą swojej imprezy do jednych z najważniejszych wydarzeń teatralnych w kraju. Od tego momentu zaczęły w Horyńcu, co roku pojawiać się gwiazdy teatru. Jan Nowicki, Jan Peszek, Olgierd Łukaszewicz, a także w roku 2013 Edward Linde-Lubaszenko.

Horyniec – Zdrój ART FESTIWAL



Festiwal pogranicza sztuk na pograniczu kultur, tak najkrócej można opisać festiwal w Horyńcu – Zdroju. To określenie dobrze oddaje ideę festiwalu, która wyróżnia go na tle innych i naturalnie wpisuje się w krajobraz, położenie – południowo-wschodnią i mitotwórczą topografię, inspirującą wyobraźnię artystów w przeszłości i współcześnie. Architektura, magiczne pejzaże Roztocza i Podkarpacia, sanatoryjno-uzdrowiskowy klimat, Park Zdrojowy i kawiarnia w stylu nostalgiczno-galicyjskim, budynek dawnego Teatru Dworskiego z kameralną, ale jakże klimatyczną salą teatralną, stwarzają niezwykłą aurę miejsca i wyjątkowe warunki dla wydarzeń kulturalnoartystycznych. W Horyńcu – Zdroju literatura, muzyka i film przeplatają się ze sobą,

tworząc oryginalną całość. Dzięki temu oferta programowa jest bardziej zróżnicowana i ciekawa, każdy poszukujący inteligentnej rozrywki, która nie tylko bawi, ale wzrusza i skłania do refleksji, znajdzie tu z pewnością coś dla siebie. Ta myśl przyświeca co roku organizatorom w pracy nad planem wydarzeń. Pragniemy, aby festiwal – przy zachowaniu swojej wakacyjnej i niezobowiązującej formuły, pełnił funkcję edukacyjną, był pretekstem do mówienia o ciekawych i ważnych twórcach polskiej kultury.

Festiwal podzielony jest na trzy części, Horyniec Muzyki, Horyniec Teatru i Horyniec Literatury, wydarzenia przeplatają się w ciągu dnia, tworząc bardzo ciekawą ofertę dla turystów, kuracjuszy i mieszkańców. W festiwal włączone są również spotkania autorskie dla dzieci oraz warsztaty plastyczne i teatralne dla młodzieży. Codziennie odbywają się również projekcje w ramach Starego Kina. Festiwal odbywa się od 2017 roku i ściąga znanych artystów Polskich. Do tej pory w Horyńcu – Zdroju w ramach Art Festiwalu pojawili się: Zbigniew Zamachowski, prof. Jerzy Bralczyk, Artur Andrus, Magdalena Kumorek, zespół raz Dwa Trzy, Artur Barciś, Krzysztof Wakuliński, Dominika Ostałowska, Teatr Klasyki Polskiej, Leszek Żądło, Joachim Mencel, Krzysztof Antkowiak, Włodzimierz Nahorny, Janusz Olejniczak. Andrzej Kotański, Marek Koterski, Szymon Majewski, Eustachy Rylski, Józef Wilkoń, Michał Zabłocki, Adam Zagajewski i wielu innych.

3. Informacje finansowe

Dochody

Dochody ogółem

44 920 565,56 zł

wykonane w 2025 r.

-9,36%

do roku 2024

Dochody ogółem na mieszkańca

10 564,57 zł

wykonane w 2025 r.

-7,36%

do roku 2024

Dochody bieżące na mieszkańca

7 934,13 zł

Wartość wskazuje na poziom transferów bieżących do budżetu.

Dochody majątkowe na mieszkańca

2 630,44 zł

Wartość wskazuje na skuteczność działań w zakresie pozyskiwania dodatkowych środków na inwestycje.

Dochody własne na mieszkańca

4 105,18 zł

Wartość wskazuje na poziom samodzielności finansowej jednostki i poziom elastyczności budżetu.

Dochody unijne na mieszkańca

1 034,51 zł

Wartość wskazuje na aktywność jednostki w zakresie pozyskiwania środków zewnętrznych.

Najważniejszym źródłem dochodów Horyniec-Zdrój w 2025 roku i jednocześnie źródłem dochodów własnych były wpływy z podatku dochodowego od osób fizycznych. Wpływy w kwocie 9 121 858,29 zł stanowiły 20,31% wszystkich dochodów Gminy.

Pięć najistotniejszych pozycji po stronie dochodowej budżetu Gminy składa się łącznie na 71,39% wszystkich wpływów. Po udziałach w podatku dochodowym od osób fizycznych liczonych na nowych zasadach, czyli 7% dochodów podatników z terenu gminy, kolejną pozycje wpływów stanowiły subwencje ogólne z budżetu państwa 8 516 707,64 zł (18,96%).

Kolejna pozycja to dotacje celowe z budżetu państwa na realizację zadań z zakresu administracji

rządowej oraz zdań zleconych (np. świadczenia rodzinne i świadczenia z funduszu alimentacyjnego, zadnia z zakresu opieki społecznej) 5 236 416,59 zł.

Następne są środki otrzymane z Rządowego Funduszu Polski Ład: Program Inwestycji Strategicznych na realizację zadań inwestycyjnych w łącznej kwocie 4 892 827,98 zł. Było to dofinansowanie do dwóch zadań: „Przebudowa przepompowni ścieków wraz z termomodernizacją budynku administracyjnego" 2 997 000,00 zł oraz „Przebudowa budynku szatniowego na stadionie sportowym w Horyńcu-Zdroju" 1 895 827,98 zł.

Kolejna pozycja to dotacje celowe w ramach programów finansowych z udziałem środków europejskich 4 298 934,43 zł. Tu była jedno dofinasowanie na realizację projektu „Nowoczesny e-Urząd".

Istotnymi źródłami dochodów własnych gminy były również wpływy z podatku od nieruchomości, wpływy z opłaty uzdrowiskowej, pobieranej w gminach posiadających status gminy uzdrowiskowej oraz wpływy z innych lokalnych opłat pobieranych przez jednostki samorządu terytorialnego na podstawie odrębnych ustaw, wykonane odpowiednio w wysokości 2 121 841,78 zł, 1 129 266,28 zł i 981 901,04 zł.

Wykres 1: 10 głównych źródeł dochodów Horyniec-Zdrój w 2025 roku

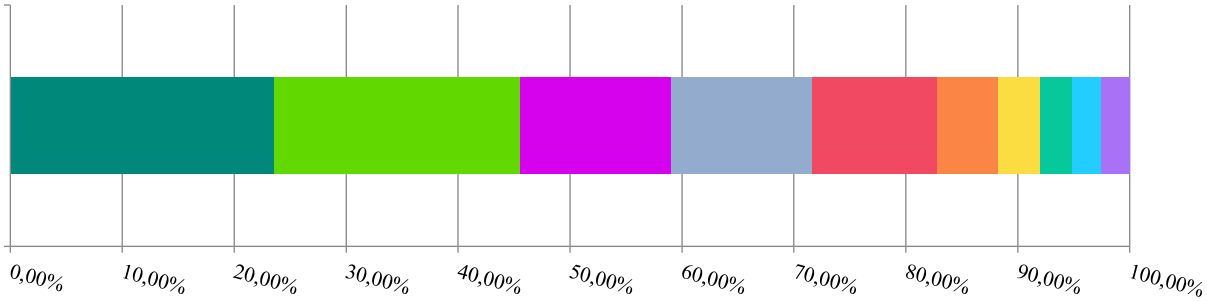

§001	23,55%
§292	21,99%
§201	13,52%
§637	12,63%
§625	11,10%
§031	5,48%
§275	3,71%
§039	2,92%
§287	2,57%
§049	2,54%

Tabela 1: Dochody Horyniec-Zdrój w 2025

Paragraf	Wyszczególnienie	Wartość (w zł)
001	Wpływy z podatku dochodowego od osób fizycznych	9 121 858,29
292	Subwencje ogólne z budżetu państwa	8 516 707,64
201	Dotacja celowa otrzymana z budżetu państwa na realizację zadań bieżących z zakresu administracji rządowej oraz innych zadań zleconych gminie (związkom gmin, związkom powiatowo-gminnym) ustawami	5 236 416,59

Paragraf	Wyszczególnienie	Wartość (w zł)
637	Środki otrzymane z Rządowego Funduszu Polski Ład: Program Inwestycji Strategicznych na realizację zadań inwestycyjnych	4 892 827,98
625	Dotacja celowa w ramach programów finansowych z udziałem środków europejskich oraz środków, o których mowa w art. 5 ust. 3 pkt 5 lit. a i b ustawy, lub płatności w ramach budżetu środków europejskich, realizowanych przez jednostki samorządu terytorialnego	4 298 934,43
031	Wpływy z podatku od nieruchomości	2 121 841,78
275	Środki na uzupełnienie dochodów gmin	1 437 716,10
039	Wpływy z opłaty uzdrowiskowej, pobieranej w gminach posiadających status gminy uzdrowiskowej	1 129 266,28
287	Dotacja z budżetu państwa dla gmin uzdrowiskowych	993 566,08
049	Wpływy z innych lokalnych opłat pobieranych przez jednostki samorządu terytorialnego na podstawie odrębnych ustaw	981 901,04
203	Dotacja celowa otrzymana z budżetu państwa na realizację własnych zadań bieżących gmin (związków gmin, związków powiatowo-gminnych)	878 484,07
087	Wpływy ze sprzedaży składników majątkowych	805 395,70
032	Wpływy z podatku rolnego	716 729,17
033	Wpływy z podatku leśnego	592 398,98
097	Wpływy z różnych dochodów	510 783,59
633	Dotacja celowa otrzymana z budżetu państwa na realizację inwestycji i zakupów inwestycyjnych własnych gmin (związków gmin, związków powiatowo-gminnych)	333 927,50
609	Środki z Funduszu Przeciwdziałania COVID-19 na finansowanie lub dofinansowanie kosztów realizacji inwestycji i zakupów inwestycyjnych związanych z przeciwdziałaniem COVID-19	321 486,15
077	Wpłaty z tytułu odpłatnego nabycia prawa własności oraz prawa użytkowania wieczystego nieruchomości	238 013,33
075	Wpływy z najmu i dzierżawy składników majątkowych Skarbu Państwa, jednostek samorządu terytorialnego lub innych jednostek zaliczanych do sektora finansów publicznych oraz innych umów o podobnym charakterze	208 354,52
083	Wpływy z usług	171 948,71
635	Środki otrzymane z państwowych funduszy celowych na finansowanie lub dofinansowanie kosztów realizacji inwestycji i zakupów inwestycyjnych jednostek sektora finansów publicznych	144 000,00
270	Środki na dofinansowanie własnych zadań bieżących gmin, powiatów (związków gmin, związków powiatowo-gminnych, związków powiatów), samorządów województw, pozyskane z innych źródeł	121 201,85
092	Wpływy z pozostałych odsetek	120 673,91
050	Wpływy z podatku od czynności cywilnoprawnych	105 443,00
663	Dotacja celowa otrzymana z samorządu województwa na inwestycje i zakupy inwestycyjne realizowane na podstawie porozumień (umów) między jednostkami samorządu terytorialnego	99 884,00
095	Wpływy z tytułu kar i odszkodowań wynikających z umów	88 028,57

Paragraf	Wyszczególnienie	Wartość (w zł)
002	Wpływy z podatku dochodowego od osób prawnych	87 543,97
067	Wpływy z opłat za korzystanie z wyżywienia w jednostkach realizujących zadania z zakresu wychowania przedszkolnego	86 625,50
048	Wpływy z opłat za zezwolenia na sprzedaż napojów alkoholowych	77 726,36
096	Wpływy z otrzymanych spadków, zapisów i darowizn w postaci pieniężnej	55 826,00
246	Środki otrzymane od pozostałych jednostek zaliczanych do sektora finansów publicznych na realizacje zadań bieżących jednostek zaliczanych do sektora finansów publicznych	52 551,31
630	Dotacja celowa otrzymana z tytułu pomocy finansowej udzielanej między jednostkami samorządu terytorialnego na dofinansowanie własnych zadań inwestycyjnych i zakupów inwestycyjnych	50 000,00
232	Dotacja celowa otrzymana z powiatu na zadania bieżące realizowane na podstawie porozumień (umów) między jednostkami samorządu terytorialnego	40 887,59
036	Wpływy z podatku od spadków i darowizn	39 291,00
034	Wpływy z podatku od środków transportowych	31 887,00
271	Dotacja celowa otrzymana z tytułu pomocy finansowej udzielanej między jednostkami samorządu terytorialnego na dofinansowanie własnych zadań bieżących	30 000,00
091	Wpływy z odsetek od nieterminowych wpłat z tytułu podatków i opłat	27 778,56
291	Wpływy ze zwrotów dotacji oraz płatności wykorzystanych niezgodnie z przeznaczeniem lub wykorzystanych z naruszeniem procedur, o których mowa w art. 184 ustawy, pobranych nienależnie lub w nadmiernej wysokości	25 673,70
027	Wpływy z części opłaty za zezwolenie na sprzedaż napojów alkoholowych w obrocie hurtowym	24 203,37
046	Wpływy z opłaty eksploatacyjnej	22 039,80
041	Wpływy z opłaty skarbowej	15 515,52
066	Wpływy z opłat za korzystanie z wychowania przedszkolnego	10 184,00
062	Wpływy z opłat za zezwolenia, akredytacje oraz opłaty ewidencyjne, w tym opłaty za częstotliwości	9 353,98
236	Dochody jednostek samorządu terytorialnego związane z realizacją zadań z zakresu administracji rządowej oraz innych zadań zleconych ustawami	8 081,62
205	Dotacja celowa w ramach programów finansowanych z udziałem środków europejskich oraz środków, o których mowa w art. 5 ust. 3 pkt 5 lit. a i b ustawy, lub płatności w ramach budżetu środków europejskich, realizowanych przez jednostki samorządu terytorialnego	6 366,00
273	Dotacja celowa otrzymana z budżetu przez użytkowników zabytków niebędących jednostkami budżetowymi na finansowanie i dofinansowanie prac remontowych i konserwatorskich przy tych zabytkach	5 000,00
055	Wpływy z opłat z tytułu użytkowania wieczystego nieruchomości	4 631,75
094	Wpływy z rozliczeń/zwrotów z lat ubiegłych	4 628,19
090	Wpływy z odsetek od dotacji oraz płatności: wykorzystanych niezgodnie z przeznaczeniem lub wykorzystanych z naruszeniem procedur, o których mowa w art. 184 ustawy, pobranych nienależnie lub w nadmiernej wysokości	3 363,49

Paragraf	Wyszczególnienie	Wartość (w zł)
269	Środki z Funduszu Pracy otrzymane na realizację zadań wynikających z odrębnych ustaw	3 138,45
035	Wpływy z podatku od działalności gospodarczej osób fizycznych, opłacanego w formie karty podatkowej	2 915,00
210	Środki z Funduszu Pomocy na finansowanie lub dofinansowanie zadań bieżących w zakresie pomocy obywatelom Ukrainy	2 256,10
069	Wpływy z różnych opłat	2 045,77
064	Wpływy z tytułu kosztów egzekucyjnych, opłaty komorniczej i kosztów upomnień	1 695,93
047	Wpływy z opłat za trwały zarząd, użytkowanie i służebności	1 322,05
076	Wpływy z tytułu przekształcenia prawa użytkowania wieczystego w prawo własności	181,86
240	Wpływy do budżetu pozostałości środków finansowych gromadzonych na wydzielonym rachunku jednostki budżetowej	62,43
	Razem	**44 920 565,56**

Wykres 2: Dochody Horyniec-Zdrój wg kategorii w 2025 roku w porównaniu do lat 2021-2024

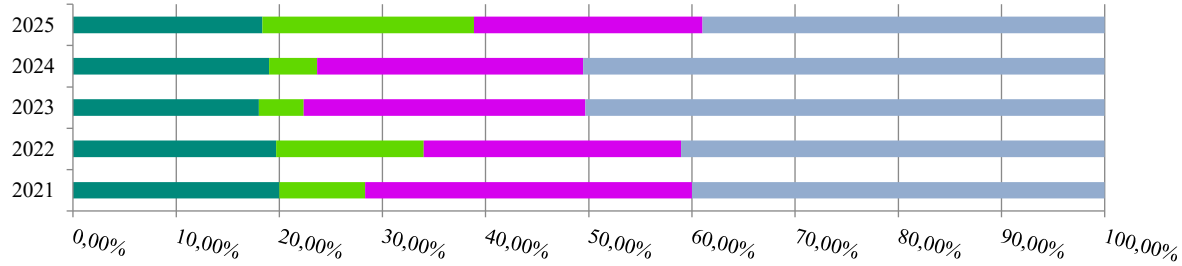

	2021	2022	2023	2024	2025
Dochody własne	20%	19,70%	18,02%	19,02%	18,36%
PIT i CIT	8,33%	14,29%	4,34%	4,64%	20,50%
Subwencje	31,66%	24,94%	27,31%	25,79%	22,16%
Dotacje	40%	41,07%	50,33%	50,55%	38,98%

*z uwagi na pośredni charakter w ramach zestawienia z dochodów własnych wydzielono PIT i CIT

Wykres 3: Dochody podatkowe Horyniec-Zdrój wg kategorii w 2025 roku w porównaniu do lat 2021-2024

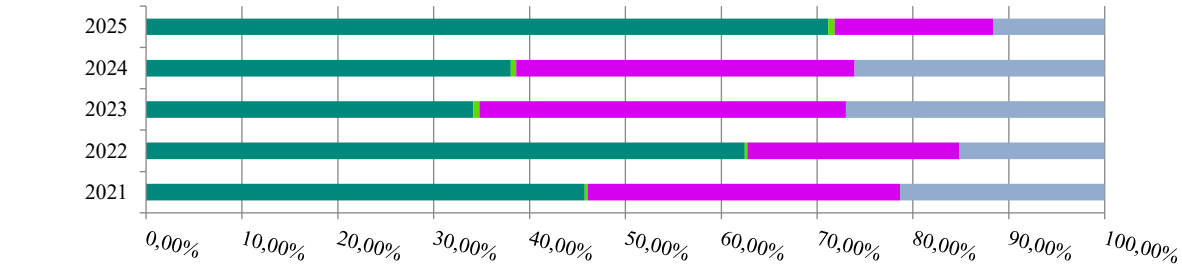

	2021	2022	2023	2024	2025
PIT	45,76%	62,44%	34,15%	38,05%	71,16%
CIT	0,32%	0,26%	0,62%	0,57%	0,68%
Podatek od nieruchomości	32,57%	22,16%	38,24%	35,29%	16,55%
Pozostałe	21,35%	15,13%	26,99%	26,09%	11,60%

Łączny koszt skutków obniżenia górnych stawek podatkowych w 2025 roku: 274 903,60 zł.
Łączny koszt udzielenia ulg i zwolnień podatkowych w 2025 roku: 543 379,30 zł.

Udział dotacji inwestycyjnych w dochodach ogółem

22,58%

-12,34 pp.

do roku 2024

W strukturze dochodów budżetowych Horyniec-Zdrój w 2025 roku znalazły się dotacje inwestycyjne. Wartość wykonanych dotacji w 2025 roku wyniosła 10 141 060,06 zł, z czego 4 298 934,43 zł było środkami pochodzącymi z budżetu środków europejskich

Wydatki

Wydatki ogółem

44 090 087,65 zł

wykonane w 2025 r.

-13,53%

do roku 2024

Wydatki ogółem na mieszkańca

10 369,26 zł

wykonane w 2025 r.

-11,62%

do roku 2024

Wydatki bieżące na mieszkańca

6 984,28 zł

Wartość wskazuje na poziom środków, jaki przeznaczano na realizację zadań bieżących jednostki.

Wydatki majątkowe na mieszkańca

3 384,98 zł

Wartość wskazuje na poziom nakładów na realizację inwestycji oraz przyjęte priorytety w zakresie realizacji zadań własnych.

Środki własne na inwestycje

3 129 806,08 zł

Wartość nadwyżki operacyjnej pomniejszona o spłatę długu. Wskazuje na zdolność do realizacji inwestycji bez pozyskiwania finansowania zewnętrznego.

Wydatki zrealizowane z dofinansowaniem

10 519 677,49 zł

Wartość wydatków zrealizowanych z udziałem środków zagranicznych i z RFPŁ oraz RFIL. Świadczy o aktywności JST w zakresie pozyskiwania zewnętrznych źródeł finansowania.

W 2025 roku Gmina Horyniec-Zdrój najwięcej środków przeznaczyła na realizację zadań z zakresu administracji publicznej. Wykonano je na poziomie 10 469 734,72 zł, co stanowiło 23,75% wydatków Gminy. Tak wysoki poziom wydatków wynika głównie z faktu realizacji dwóch projektów z udziałem środków unijnych: „Nowoczesny e-Urząd" na kwotę 5 092 968,90 zł oraz „Cyberbezpieczny samorząd" na kwotę 267 894,00 zł.

Znaczący udział w strukturze odegrały wydatki zrealizowane w ramach oświaty i wychowania. Na realizację zadań z tego zakresu wydatkowano łącznie 9 198 622,64 zł, co stanowiło 20,86% wydatków Gminy. Należy zauważyć, że Gmina Horyniec-Zdrój zrealizowała wydatki bieżące na oświatę w wysokości 9 223 695,97 zł.

Wydatki z zakresu rolnictwa i łowiectwa zrealizowano na poziomie 4 048 585,15 zł, co stanowiło 9,18% wydatków Gminy. Głównym zadaniem była tu realizacja inwestycji „Przebudowa przepompowni ścieków wraz z termomodernizacją budynku administracyjnego" na kwotę 3 027 000,00 zł, z czego 2 997 000,00 zł pochodziło z Polskiego Ładu.

Wydatki z zakresu rodziny wykonano w wysokości 3 367 363,67 zł, co stanowiło 7,64% wydatków Gminy, natomiast w ramach gospodarki komunalnej i ochrony środowiska wydatkowano 2 950 292,22 zł, co stanowiło 6,69% wydatków Gminy.

Warto zwrócić uwagę, że Gmina Horyniec-Zdrój zrealizowała inwestycje na kwotę 14 192 914,65 zł. Zestawiając to z otrzymanymi dotacjami w wysokości 10 141 060,06 zł, należy wskazać, że pokrycie inwestycji dotacjami wyniosło 71,45%.

Szczegóły dotyczące wydatków Horyniec-Zdrój przedstawia poniższa tabela.

Tabela 2: Wydatki Horyniec-Zdrój w 2025

Dział	Wyszczególnienie	Wartość (w zł)
750	Administracja publiczna	10 469 734,72
801	Oświata i wychowanie	9 198 622,64
010	Rolnictwo i łowiectwo	4 048 585,15
855	Rodzina	3 367 363,67
900	Gospodarka komunalna i ochrona środowiska	2 950 292,22
852	Pomoc społeczna	2 892 787,84

Dział	Wyszczególnienie	Wartość (w zł)
921	Kultura i ochrona dziedzictwa narodowego	2 317 769,43
926	Kultura fizyczna	2 279 447,76
600	Transport i łączność	1 507 917,00
700	Gospodarka mieszkaniowa	806 475,96
630	Turystyka	624 975,90
757	Obsługa długu publicznego	618 387,15
020	Leśnictwo	572 578,84
710	Działalność usługowa	565 036,40
752	Obrona narodowa	464 048,00
720	Informatyka	323 515,71
754	Bezpieczeństwo publiczne i ochrona przeciwpożarowa	254 435,64
853	Pozostałe zadania w zakresie polityki społecznej	216 874,00
758	Różne rozliczenia	201 713,95
851	Ochrona zdrowia	121 889,84
751	Urzędy naczelnych organów władzy państwowej, kontroli i ochrony prawa oraz sądownictwa	105 640,00
400	Wytwarzanie i zaopatrywanie w energię elektryczną, gaz i wodę	101 922,50
854	Edukacyjna opieka wychowawcza	80 073,33
	Razem	**44 090 087,65**

Zadłużenie

Zadłużenie Horyniec-Zdrój

9 327 817,72 zł

na koniec 2025 r.

-8,85%

do roku 2024

Zadłużenie na mieszkańca

2 193,75 zł

na koniec 2025 r.

-6,83%

do roku 2024

Wynik budżetu ogółem

830 477,91 zł

Określa nominalną różnicę pomiędzy wysokością uzyskanych dochodów i zrealizowanych wydatków.

Wynik budżetu bieżącego

4 038 741,61 zł

Wartość wskazuje na zdolność do realizacji inwestycji i spłaty zobowiązań bez pozyskiwania finansowania zewnętrznego.

Zadłużenie w stosunku do dochodów

20,77%

Wartość wskazuje na udział kwoty długu w dochodach budżetowych.

Koszt obsługi długu

618 387,15 zł

Wartość wydatków na zapłatę odsetek.

Kwota długu w 2025 zmniejszyła się z poziomu 10 233 263,25 zł do poziomu 9 327 817,72 zł. Należy zauważyć, że jest to sytuacja odwrotna do sytuacji obserwowanej w sektorze, ponieważ na przestrzeni ostatniego roku zadłużenie jednostek samorządu terytorialnego wzrosło o 8,08%, przy czym wzrost zadłużenia gmin wyniósł 9,94%.

4. Informacja o stanie mienia komunalnego

4.1 Informacja o stanie mienia jednostki samorządu terytorialnego według stanu na 31 grudnia 2025 roku

Sposób zagospodarowania mienia komunalnego, dane o zmianach w stanie mienia komunalnego oraz dane o dochodach uzyskanych z tytułu wykonywania prawa własności i innych praw majątkowych oraz z wykonywania posiadania innych praw majątkowych oraz z wykonywania posiadania

Podstawowym składnikiem mienia Gminy Horyniec-Zdrój są nieruchomości gruntowe, stanowiące własność, współwłasność bądź będące w użytkowaniu wieczystym Gminy Horyniec-Zdrój oraz jednostek posiadających osobowość prawną, dla których Gmina jest organem założycielskim Grupa 0 - "Grunty" zgodnie z definicją zawartą w Klasyfikacji Środków Trwałych obejmuje grunty według ich przeznaczenia użytkowego, w tym również prawo użytkowania wieczystego gruntu, klasyfikowane w odpowiednich grupowaniach, w zależności od rodzaju gruntu, którego dotyczy.

Według stanu na dzień 31.12.2025 r. Gmina Horyniec-Zdrój była właścicielem, współwłaścicielem, użytkownikiem oraz użytkownikiem wieczystym gruntów o powierzchni

1 242,8452 ha o wartości 16 145 582,38 zł w tym 6,3956 ha było obciążone prawem użytkowania wieczystego w związku z czym w zasobie nieruchomości pozostało 1 236,4496 ha o wartości 15 428 012,38 zł. Grunty o powierzchni 2,3422 ha były w zarządzie.

Różnica powierzchni działek wynikła z aktualizacji przy podziałach nieruchomości, modernizacji gruntów i budynków oraz oddania w trwały zarząd.

Zestawienie powierzchni gruntów pozostających w zasobie wg klasyfikacji rodzajowej przedstawia tabela

Lp.	Rodzaj gruntu	Stan na dzień 31.12.2025 r.
1	2	3
1	Użytki rolne (R, S, Ł, Ps)	173,1023
2	Grunty zabudowane zurbanizowane (B, Bi, Bp, Bz, Ba, B-Ps, B-R, B-Ł)	22,7040
3	Grunty leśne (Ls)	551,0032
	Grunty zakrzaczone (Lz, Lz-R, Lz-Ł, Lz-Ps)	250,0130
4	Tereny różne	1,4505
5	Drogi(dr)	201,3428
6	Wody (Ws, Wp, Wsr, Wsr-ŁIII)	15,0059
7	rowy (W, W-Ł, W-Ps)	7,8512
8	Nieużytki	16,2540
	RAZEM	1 236,4496

Strukturę własności gruntów wraz z podaniem ich powierzchni przedstawia tabela

Lp.	Sposób użytkowania	Stan na dzień 31.12.2025 r.
1	Właścicielem, współwłaścicielem, użytkownikiem oraz użytkownikiem wieczystym gruntów	1 242,8452
a)	Grunty w użytkowaniu oraz użytkowaniu wieczystym od innych podmiotów	11,9836

b)	Grunty gminne oddane w użytkowanie wieczyste osobom fizycznym oraz prawnym	6,3956
c)	Grunty gminne oddane w trwały zarząd innym podmiotom	2,3422

Zmiany w okresie od poprzedniej informacji w zakresie stanu posiadania nieruchomości gruntowych dotyczą:

- Rozdysponowania trwałego (sprzedaż, darowizna, aport) 27 działek

- Zamiana działki nr 79/2 o pow. 0,0444 ha obręb Werchrata za cenę 5 600 zł,

- Sprzedaż działki nr 1788/4 o pow. 0,4580 ha obręb Horyniec-Zdrój za cenę 60 600 zł,

- Sprzedaż działek nr 553/2 o pow. 0,0744 ha obręb Werchrata za cenę 16 777,20 zł,

- Sprzedaż działek nr 91 o pow. 0,2051 ha obręb Podemszczyzna za cenę 42 000 zł,

- Sprzedaż działek nr 92 o pow. 0,1900 ha obręb Podemszczyzna za cenę 37 400 zł,

- Zamiana działki nr 2379/7 o pow. 0,1209 ha obręb Horyniec-Zdrój za cenę 36 824 zł,

- Sprzedaż 1/3 udziałów w działce nr 262/14 o pow. 0,0205 ha obręb Radruż za cenę 1 320 zł,

- Sprzedaż 2/3 udziałów w działce nr 262/14 o pow. 0,0205 ha obręb Radruż za cenę 1 266,67 zł,

- Sprzedaż działki nr 315/1 o pow. 0,4500 ha obręb Podemszczyzna za cenę 69 400 zł,

- Sprzedaż działki nr 326/2 o pow. 0,2556 ha obręb Werchrata za cenę 14 140 zł,

- Sprzedaż działki nr 93/6 o pow. 0,5171 ha obręb Dziewięcierz za cenę 25 250 zł,

- Sprzedaż działek nr 502 i 505 o łącznej pow. 0,1593 ha obręb Werchrata za cenę 17 680 zł,

- Sprzedaż działek nr 503 i 506 o łącznej pow. 0,1571 ha obręb Werchrata za cenę 16 670 zł,

- Zamiana działek nr 876/2 o pow. 0,0102 ha, 218/21 o pow. 0,0044 ha, 898/14 o pow. 0,5485 ha, 898/5 o pow. 0,1015 ha, 2807/2 o pow. 0,1731 ha, 855/2 o pow. 0,0039 ha, 225/2 o pow. 0,0069 ha, 218/14 o pow. 0,0781 ha, 218/23 o pow. 0,0047 ha, 900/2 o pow. 0,0334 ha, 901/3 o pow. 0,0237 ha, 906 o pow. 0,2023 ha, 905/3 o pow. 0,0638 ha o łącznej wartości 3 837 900 zł

Nabycie, zakup, komunalizacja, wywłaszczenie działek:

- nabycie działki nr 119/2 o pow. 0,1372 ha obręb Werchrata,

- nabycie działki nr 2293/1 o pow. 0,1481 ha obręb Horyniec-Zdrój,

- nabycie działki nr 474/4 o pow. 0,1571 ha obręb Horyniec-Zdrój,

- nabycie działki nr 474/6 o pow. 1,0800 ha obręb Horyniec-Zdrój,

Planowana sprzedaż nieruchomości stanowiących własność Gminy w 2026 roku:

	Obręb	Nr działki	Wartość w zł
1.	Werchrata	501	13 000 zł
2.	Werchrata	504	15 000 zł
3.	Werchrata	500/4 i 500/5	50 000 zł
4.	Nowe Brusno	696/1	10 000 zł
5.	Nowe Brusno	737/2	7 000 zł
6.	Prusie	300/1	63 000 zł
7.	Horyniec-Zdrój	2379/86	56 000 zł
		Razem (roczna)	214 000 zł

Ewidencja zasobu nieruchomości Gminy Horyniec-Zdrój prowadzona jest w formie elektronicznej przez wykorzystanie programu Sprawny Urząd „Ewidencja mienia komunalnego" – producent SOFTRES.

Gmina jest właścicielem gruntów oddanych jednostkom organizacyjnym w trwały zarząd tj.

Zespołowi Szkół i Placówek Oświatowych, ul. Jana III Sobieskiego 8, 37-620 Horyniec-Zdrój

- działka nr 2292/15 o pow. 0,2408 ha, na której znajduje się budynek Szkoły Podstawowej w Horyńcu-Zdroju o łącznej powierzchni użytkowej 1 167,12 m^2 poł. w Horyńcu-Zdroju,
- działka nr 2292/16 o pow. 0,0766 ha niezabudowana poł. w Horyńcu-Zdroju,,
- działka nr 2292/11 o pow. 0,0024 ha niezabudowana poł. w Horyńcu-Zdroju,

- działka nr 2293/5 o pow. 0,2285 ha, na której znajduje się budynek Sali sportowej wraz z łącznikiem o powierzchni użytkowej 1 500,20 m^2 poł. w Horyńcu-Zdroju,

- działka nr 2298/6 o pow. 1,6235 ha, na której znajduje się budynek szkoły o powierzchni użytkowej 2 081,71 m^2 poł. w Horyńcu-Zdroju,

Środowiskowy Dom Samopomocy w Horyńcu-Zdroju

- działka nr 2292/14 o pow. 0,1704 ha, zabudowaną dwukondygnacyjnym budynkiem administracyjno - usługowym o powierzchni całkowitej 1422 m^2poł. w Horyńcu-Zdroju.

5. Informacja o realizacji polityk, programów i strategii

5.1. Strategia rozwoju

Strategia Promocji i Rozwoju Gminy przyjęta została po konsultacjach społecznych Uchwałą Rady Gminy Horyniec-Zdrój nr XXXIII.336.2021

Strategia jest narzędziem umożliwiającym zarządzanie jednostką samorządu terytorialnego w długim przedziale czasowym. Ze wszystkich narzędzi zarządzania strategia posiada najdłuższą perspektywę czasową. Z tego względu inne narzędzia zarządzania są ze strategią powiązane w sposób bezpośredni bądź pośredni.

Strategia wyznacza długoterminowe cele stojące przed społecznością lokalną. Wdrażana jest przez całą społeczność lokalną, a nie tylko Urząd Gminy, dla którego wskazuje drogę
do osiągnięcia celów stojących przed społecznością. Część zadań może być realizowana przez inne jednostki, w szczególności przez organizacje pozarządowe. Inne jednostki mogą być finansowane z budżetu Gminy, albo też mogą realizować zadania z innych środków. Strategia wyznacza cele długoterminowe, natomiast nie definiuje dokładnie szczegółów realizacji.

W przypadku celów wymagających realizacji zadań nie inwestycyjnych, środki na realizację tych zadań powinny zostać zaplanowane w budżetach rocznych. Ponieważ zadania nie inwestycyjne zwykle nie wymagają tak skomplikowanego planowania jak inwestycyjne, zwykle nie jest potrzebny etap pośredni między strategią, a budżetem rocznym (wykonaniem), bądź jest potrzebny uproszczony etap pośredni w postaci planu. Zadania inwestycyjne wymagają dokładniejszego planowania.

Zwykle samo przygotowanie inwestycji trwa dłużej niż roczny plan finansowy Gminy, czyli budżet. Należy wykonać dokumentację przed inwestycyjną w postaci studium wykonalności, oceny oddziaływania na środowisko, projektu technicznego, a często aplikacji o dofinansowanie ze środków zewnętrznych. Analizy te wykonuje się w celu wyboru optymalnego - z punktu widzenia

społeczności lokalnej – wariantu realizacji inwestycji.

Strategia identyfikuje i zapisuje cele, do których dąży społeczność lokalna oraz definiuje drogę dojścia do konkretnych rozwiązań (ale nie same rozwiązania). Przesłanki do stworzenia nowej Strategii rozwoju gminy Horyniec-Zdrój są następujące:

1. Dostosowywanie polityki rozwoju do zmieniających się uwarunkowań społecznych oraz gospodarczych w gminie i jej otoczeniu.

Gmina Horyniec-Zdrój to nie tylko wydzielony granicami administracyjnymi obszar, ale przede wszystkim społeczność lokalna, w której na bieżąco ulega zmianie sytuacja demograficzna i gospodarcza. Kilka ostatnich lat upłynęło pod znakiem szeregu poważnych przeobrażeń, które w dużym stopniu odbiły się także na gminie, jak np.: ogólnoświatowe spowolnienie gospodarcze (i związane z tym mniejsze dochody budżetowe), rosnące dysproporcje w rozwoju na szczeblu międzygminnym i regionalnym, deficyt finansów publicznych, czy zmiana obserwowanych trendów demograficznych. Nowa Strategia rozwoju gminy Horyniec-Zdrój powinna wyznaczać cele oraz kierunki interwencji, służące podnoszeniu konkurencyjności gminy oraz przełamywaniu strukturalnych problemów gospodarczych i społecznych.

Są to wyzwania, którym gmina musi sprostać w dobie postępującego procesu globalizacji, nasilającej się konkurencji, informatyzacji wielu sfer życia i rozwoju gospodarki opartej na wiedzy.

2. Dostosowanie Strategii rozwoju gminy Horyniec-Zdrój do nowych dokumentów strategicznych szczebla regionalnego i krajowego.

Ostatnie lata to okres powstawania nowych i aktualizacji poprzednich wersji dokumentów strategicznych szczebla krajowego i regionalnego.

3. Uspójnienie horyzontu czasowego Strategii rozwoju gminy Horyniec-Zdrój z horyzontem czasowym nowego okresu programowania UE oraz dokumentów nadrzędnych.

Odrębną przesłanką weryfikacji Strategii rozwoju gminy Horyniec-Zdrój jest zidentyfikowana potrzeba uspójnienia horyzontu czasowego strategii rozwoju.

Zapewnienie takiej spójności pozwoli na lepsze dostosowywanie się do zmian, które zachodzą lub zachodzić będą w strategiach wyższego rzędu. Umożliwi też większą elastyczność w ciągle zmieniającej się rzeczywistości. Kolejną istotną zaletą takiego rozwiązania jest dopasowanie się do możliwości pozyskania środków finansowania zewnętrznego, najczęściej również funkcjonującego w wybranej dla Strategii perspektywie.

Strategia, która zarazem dopasowana jest do uwarunkowań lokalnych, oparta o potrzeby społeczności lokalnej i służąca jej rozwojowi, a jednocześnie bazująca na dokumentach strategicznych wyższego rzędu – regionalnych, krajowych i sektorowych – umożliwia wykorzystanie

w pełni potencjału gminy i wzmacnia najistotniejsze jej kierunki stanowiąc platformę porozumienia mieszkańców i decydentów wszystkich szczebli i pomagając odpowiednio ukierunkować środki na realizację określonych w niej celów.

Celem podstawowym Gminy jest zapewnienie mieszkańcom satysfakcjonujących warunków życia umożliwiających im rozwój we wszystkich istotnych z punktu widzenia społeczności lokalnej aspektach na jej terenie. Cel ten realizowany będzie poprzez następujące narzędzia interwencji:

1. Rozbudowa infrastruktury uzdrowiskowo – turystycznej
2. Rozbudowa infrastruktury społeczno-gospodarczej
3. Zwiększenie dostępności komunikacyjnej Gminy
4. Rozwinięcie oferty kulturalnej oraz związanej z aktywnym wypoczynkiem
5. Poszerzenie oferty turystyki aktywnej oraz uzdrowiskowej
6. Aktywizacja gospodarcza mieszkańców
7. Wzbogacenie oferty edukacyjnej
8. Promocja oferty Gminy w kraju i za granicą

5.2. Studium uwarunkowań i kierunków przestrzennego zagospodarowania gminy

Studium Uwarunkowań i Kierunków Zagospodarowania Przestrzennego Gminy Horyniec-Zdrój zatwierdzonym Uchwałą Rady Gminy Nr 248/XXX/02 z dnia 27 lutego 2002 r. – ocena aktualności 30.10.2014r.

5.3. Miejscowe plany zagospodarowania przestrzennego

Miejscowy plan zagospodarowania przestrzennego **„Horyniec-Zdrój – 1/2001”** uchwalony Uchwałą Nr VII/49/03 Rady Gminy Horyniec-Zdrój w dniu 9.09.2003 r. – opublikowany w Dz. U. Woj. Podk. z 2003 r. Nr 160 poz. 2037,

Miejscowy plan zagospodarowania przestrzennego **„Horyniec-Zdrój – Północ”** uchwalony uchwałą Nr XIX/171/05 Rady Gminy Horyniec-Zdrój w dniu 4.02.2005 r. – opublikowany w Dz. U. Woj. Podk. z 2005 r. Nr 40 poz. 454.

Miejscowy Plan Zagospodarowania Przestrzennego **„Horyniec-Zdrój Południe”** zatwierdzony Uchwałą Rady Gminy w Horyńcu-Zdroju Nr XL/254/2014 z dnia 18 marca 2014r. ogłoszoną w Dzienniku Urzędowym Województwa Podkarpackiego z 2014, poz.1375 - ocena aktualności 30.10.2014r.

Miejscowy plan zagospodarowania przestrzennego dla odcinka trasy napowietrznej linii elektroenergetycznej WN 110 kV relacji GPZ Tomaszów Południe − GPZ Lubaczów UCHWAŁA NR XXVIII.251.2021 RADY GMINY HORYNIEC-ZDRÓJ z dnia 28 kwietnia 2021 r.

5.4. Program opieki nad zabytkami

Ochrona materialnego dziedzictwa kulturowego oraz opieka nad zabytkami na terenie Gminy Horyniec-Zdrój realizowana jest w oparciu o Gminny Program Opieki nad Zabytkami. W 2017 r. Rada Gminy Horyniec-Zdrój przyjęła Uchwałą Nr XXXII.250.2017 z dnia 28 czerwca 2017 r. „Gminny Program Opieki nad Zabytkami Gminy Horyniec-Zdrój na lata 2017–2020", natomiast w roku 2021 zatwierdzony został kolejny Program obejmujący lata 2021–2024.

Celem Programu jest aktywne i efektywne zarządzanie zasobami dziedzictwa kulturowego Gminy Horyniec-Zdrój poprzez wyznaczenie kierunków działań związanych z ochroną zabytków, krajobrazu kulturowego oraz promocją lokalnego dziedzictwa. Program zakłada poprawę stanu zachowania zabytków, wyeksponowanie walorów krajobrazu kulturowego oraz wykorzystanie zasobów dziedzictwa kulturowego na potrzeby turystyczne, społeczne i edukacyjne.

W Programie określono priorytety związane między innymi z:

- rewaloryzacją dziedzictwa kulturowego jako elementu rozwoju społeczno-gospodarczego gminy,
- ochroną i rozszerzaniem zasobu dziedzictwa kulturowego,
- ochroną krajobrazu kulturowego,
- promocją i popularyzacją zabytków oraz lokalnej historii,
- prowadzeniem działań edukacyjnych i informacyjnych dotyczących ochrony zabytków.

Do najważniejszych działań realizowanych w ramach Programu należą m.in. aktualizacja gminnej ewidencji zabytków, współpraca z właścicielami obiektów zabytkowych, działania porządkowe przy zabytkowych cmentarzach oraz promocja lokalnego dziedzictwa kulturowego poprzez rozwój turystyki kulturowej i udostępnianie informacji o zabytkach.

Realizując założenia Programu Opieki nad Zabytkami, w 2024 r. Gmina Horyniec-Zdrój we współpracy ze Stowarzyszeniem Przystanek Horyniec prowadziła działania związane z

uporządkowaniem terenu cerkwiska w Dziewięcierzu. Zadanie realizowane było w ramach projektu „Dziewięcierz z kamienia i gliny", dofinansowanego ze środków Ministra Kultury i Dziedzictwa Narodowego w programie Narodowego Instytutu Dziedzictwa „Wspólnie dla dziedzictwa". W ramach prac wykonano oczyszczenie terenu z samosiejek i zakrzaczeń przy udziale wolontariuszy, członków stowarzyszenia oraz przy wsparciu Gminy Horyniec-Zdrój.

W 2025 roku opracowany został projekt „Gminnego Programu Opieki nad Zabytkami Gminy Horyniec-Zdrój na lata 2026–2029", stanowiący kontynuację dotychczasowych działań gminy w zakresie ochrony dziedzictwa kulturowego. Dokument określa cele, priorytety oraz kierunki działań związane z ochroną zabytków, krajobrazu kulturowego oraz wykorzystaniem dziedzictwa kulturowego dla rozwoju społecznego, edukacyjnego i turystycznego gminy. Na dzień sporządzenia raportu projekt programu pozostaje na etapie uzgodnień z Podkarpackim Wojewódzkim Konserwatorem Zabytków i oczekuje na formalne przyjęcie przez Radę Gminy Horyniec-Zdrój.

Wykaz dotacji otrzymanych ze środków zewnętrznych na prace konserwatorskie, restauratorskie oraz roboty budowlane przy zabytkach wpisanych do rejestru zabytków na terenie Gminy Horyniec-Zdrój w roku 2025

Miejscowość Obiekt	**Wnioskodawca**	**Kwota Kosztorysowa**	**Dotacja z budżetu państwa**	**zadanie**
Kościół Parafialny pw. Św. Józefa Robotnika w Werchracie	Parafia Rzymskokatolicka pw. Józefa Robotnika w Werchracie	44 634,24 zł	40 000,00 zł	Prace konserwatorsko – restauratorskie przy rzeźbie św. Stanisława z kościoła parafialnego pw. Św. Józefa Robotnika w Werchracie.
Klasztor oo. Franciszkanów w Horyńcu-Zdroju	Parafia Rzymskokatolicka pw. Niepokalanego Poczęscia NMP w Horyńcu-Zdroju	100 292,97 zł	50 000,00 zł	Wykonanie prac konserwatorsko – restauratorskich przy polichromii ściennej korytarza klasztoru oo. Franciszkanów w Horyńcu – Zdroju etap III
Zespół Cerkiewny w Nowym Bruśnie	Muzeum Kresów w Lubaczowie	57 000,00 zł	10 000,00 zł	Prace konserwatorskie i restauratorskie przy dwóch dwurzędowych ławkach cerkiewnych z wyposażenia cerkwi.
Radruż, zespół cerkiewny.	Muzeum Kresów w Lubaczowie	100 860,00 zł	100 860,00 zł	Remont instalacji piorunochronnej.
Zespół Cerkiewny	Muzeum Kresów w	178 999,99 zł	30 000,00 zł	Fumigacja cerkwi pw.

w Nowym Bruśnie	Lubaczowie			św. Paraskewy w Zespole Cerkiewnym w Nowym Bruśnie
Radruż, zespół cerkiewny.	Muzeum Kresów w Lubaczowie	45 078,98 ł	10 000,00 zł	Prace pielęgnacyjne drzewostanu przy zespole cerkiewnym – 80 sztuk.
Radruż, zespół cerkiewny.	Muzeum Kresów w Lubaczowie	37 000,00 zł	10 000,00 zł	Prace konserwatorskie przy ławkach cerkiewnych.

W 2025 roku Gmina Horyniec-Zdrój udzieliła dotacje celowe na prace konserwatorskie przy obiektach zabytkowych nie będących w posiadaniu majątku gminy. Poniższa tabela przedstawia obiekty oraz podmioty które skorzystały ze środków budżetu gminy na 2025 rok.

Obiekt	**Wnioskodawca**	**Kwota dotacji**	**Zadanie**
Cmentarz greckokatolicki w Starym Bruśnie	Stowarzyszenie Przyjaciół Ziemi Horynieckiej	5000,00 zł	Wykonanie prac konserwatorskich przy zespole 2 nagrobków na cmentarzu greckokatolickim w Starym Bruśnie
Cerkiew pw. św. Paraskewy w Zespole Cerkiewnym w Radrużu	Muzeum Kresów w Lubaczowie	5000,00 zł	Prace konserwatorskie przy ławkach z wyposażenia cerkwi pw. św. Paraskewy w Zespole Cerkiewnym w Radrużu

5.5. Plan gospodarki niskoemisyjnej

Plan Gospodarki Niskoemisyjnej dla Gminy Horyniec-Zdrój został przyjęty Uchwałą nr XXVIII.227.2017 Rady Gminy Horyniec-Zdrój z dnia 21 lutego 2017 r. w sprawie przyjęcia i wdrożenia „Planu Gospodarki Niskoemisyjnej dla Gminy Horyniec-Zdrój".

Opracowanie Planu Gospodarki Niskoemisyjnej umożliwia zaplanowanie działań inwestycyjnych i nie inwestycyjnych, służących ograniczeniu emisji, zwiększeniu efektywności energetycznej, poprawie bezpieczeństwa energetycznego z wykorzystaniem odnawialnych źródeł energii. Plan Gospodarki Niskoemisyjnej to możliwość zaplanowanego, spójnego i maksymalnego wykorzystania funduszy skierowanych na działania realizujące cele rozwoju niskoemisyjnego. Poza tym Plan zapewnia realizację celu przejścia Europy na gospodarkę niskoemisyjną zgodnie ze „Strategią Europa 2020".

W opracowanym Planie Gospodarki Niskoemisyjnej Gminy Horyniec-Zdrój przedstawiono wyniki inwentaryzacji emisji CO_2 oraz zużycia energii w Gminie, wyznaczone obszary problemowe

oraz możliwości zredukowania zużycia energii, zaproponowano działania do realizacji oraz możliwe formy finansowania działań w zakresie gospodarki niskoemisyjnej i odnawialnych źródeł energii.
Sporządzenie Planu ma na celu osiągnięcie następujących korzyści:

- środowiskowych – redukcję emisji CO_2, poprawę efektywności energetycznej i zwiększenie udziału odnawialnych źródeł energii w Gminie,
- ekonomicznych – oszczędności w budżecie gminy w zakresie zużycia energii, zwiększenie szansy na pozyskanie dotacji w ramach Programu Operacyjnego Infrastruktura i Środowisko w perspektywie finansowej 2014-2020 oraz innych,
- społecznych – edukację społeczeństwa w zakresie ochrony środowiska, odnawialnych źródeł energii i efektywności energetycznej, ukazanie Gminy Horyniec-Zdrój jako gminy, która realizuje prośrodowiskową politykę z myślą swojej lokalnej społeczności, w perspektywie długoterminowej.

Wymienione cele zostaną osiągnięte dzięki realizacji mniejszych celów na szczeblu gminnym, takich jak:

- zidentyfikowanie obszarów problemowych na terenie Gminy Horyniec-Zdrój,
- rozwój planowania energetycznego oraz systemu zarządzania energią i środowiskiem,
- obniżenie zużycia energii w poszczególnych sektorach odbiorców energii,
- wzrost wykorzystywania odnawialnych źródeł energii w gminie,
- edukacja oraz aktywizacja społeczeństwa w zakresie zwiększenia świadomości dotyczącej ochrony środowiska, w szczególności ochrony powietrza.

W wyniku podjęcia działań, przyjętych w niniejszym Planie, emisja gazów cieplarnianych do atmosfery będzie się zmniejszała. Plan Gospodarki Niskoemisyjnej jest również niezbędnym dokumentem podczas ubiegania się o dofinansowanie z budżetu Unii Europejskiej na lata 2014-2020.

W Gminie Horyniec-Zdrój ciepło na potrzeby budynków mieszkalnych, budynków użyteczności publicznej oraz budynków należących do podmiotów gospodarczych wytwarzane się wyłącznie poprzez indywidualne kotłownie. W przypadku mieszkań głównymi nośnikami energii jest drewno i węgiel, w mniejszym stopniu gaz LPG. W obiektach użyteczności publicznej wykorzystywane są przede wszystkim kotłownie gazowej. Na terenie Gminy nie funkcjonują przedsiębiorstwa ciepłownicze, brak centralnego systemu ciepłowniczego. Istniejące obecnie źródła ciepła są wystarczające do zaspokajania potrzeb poszczególnych odbiorców, ponieważ w Gminie występuje przede wszystkim budownictwo jednorodzinne.
Z drugiej strony nie są one ekonomicznymi źródłami ciepła, ze względu na przykładowo niską sprawność kotłów, ich stan techniczny nieodpowiadający obowiązującym normom, wysokie koszty

eksploatacji oraz przede wszystkim odpowiadające za wysoki poziom emisji zanieczyszczeń do powietrza. Na terenie Gminy energia cieplna wytwarzana jest na potrzeby: ogrzewania pomieszczeń w budynkach mieszkaniowych, przygotowania ciepłej wody użytkowej w budynkach mieszkaniowych, przygotowywania posiłków w gospodarstwach domowych, ogrzewania pomieszczeń na potrzeby technologiczne obiektów użyteczności publicznej albo obiektów usługowych, przygotowania ciepłej wody użytkowej na potrzeby technologiczne obiektów użyteczności publicznej albo obiektów usługowych.

Odnawialne źródła energii

Warunki na terenie Gminy Horyniec-Zdrój umożliwiają wykorzystywanie energii słonecznej w celu podgrzewania wody użytkowej oraz wytwarzania energii elektrycznej w budynkach mieszkalnych, obiektach użyteczności publicznej, czy też w obiektach gospodarczych, średnie nasłonecznienie miesięczne wynosi od 0,8 (grudzień) do 5,04 kWh/m^2/dzień (lipiec). Obecnie budynki użyteczności publicznej nie wykorzystują kolektorów słonecznych do podgrzewania ciepłej wody użytkowej, ani paneli fotowoltaicznych od wytwarzania energii elektrycznej. Dodatkowo w obowiązujących MPZP (miejscowych planach zagospodarowania przestrzennego) nie ma wyznaczonych terenów pod lokalizację inwestycji odnawialnych źródeł energii. Wśród mieszkańców w nieznacznym stopniu zainstalowane są kolektory słoneczne, ale na podstawie przeprowadzonej ankietyzacji w Gminie zauważono, że planowany jest w najbliższych latach montaż kolejnych takich instalacji oraz paneli fotowoltaicznych.

Obecnie Gmina Horyniec-Zdrój uczestniczy w Klastrze Energetycznym, dzięki czemu możliwa stanie się realizacja projektów parasolowych, które obejmą mieszkańców z terenu gminy, którzy zdecydują się na montaż rozwiązań energooszczędnych w swoich posesjach. Pierwsze projekty planowane są do realizacji w roku 2025.

W roku 2019 Gmina Horyniec-Zdrój podpisała Porozumienie z WFOŚiGW w Rzeszowie, które dotyczyło Programu Priorytetowego Czyste Powietrze. Na mocy zawartego porozumienia Urząd Gminy świadczy doradztwo dla mieszkańców w zakresie wypełniania wniosków aplikacyjnych do programu.

Gmina Horyniec- Zdrój zakwalifikowała się do projektu zintegrowanego pn. „Skuteczne wdrożenie programu ochrony powietrza dla województwa podkarpackiego z uwzględnieniem problemu ubóstwa energetycznego: „Podkarpackie - żyj i oddychaj” (**LIFE PODKARPACKIE**) koordynowany przez Województwo Podkarpackie w ramach Programu Działań na Rzecz

Środowiska i Klimatu (LIFE),a beneficjentami są samorządy terytorialne z regionu. Celem projektu LIFE PODKARPACKIE jest wdrożenie działań w zakresie poprawy jakości powietrza za pośrednictwem dokumentu strategicznego, jakim jest Program ochrony powietrza. W ramach zadania zostało utworzone stanowisko doradcy ds. powietrza i energii. Planowany termin realizacji projektu LIFE PODKARPACKIE: od 1 stycznia 2024 r. do 31 grudnia 2033 r. Wstępnie szacowany budżet projektu wynosi 23,4 mln €, planowane dofinasowanie ze środków Unii Europejskiej- 60%, ze środków NFOŚiGW- 35% oraz 5 % środków własnych. Wkład własny pieniężny Gminy na okres 6 lat trwania projektu oszacowano na kwotę 44 142, 00 zł.

5.7 Program ochrony środowiska

Program Ochrony Środowiska dla gminy Horyniec-Zdrój na lata 2016-2019 z perspektywą na lata 2020-2023 jest podstawowym narzędziem prowadzenia polityki ochrony środowiska na terenie gminy. Według założeń, przedstawionych w niniejszym opracowaniu, sporządzenie programu doprowadzi do poprawy stanu środowiska naturalnego, efektywnego zarządzania środowiskiem, zapewni skuteczne mechanizmy chroniące środowisko przed degradacją, a także stworzy warunki dla wdrożenia wymagań obowiązującego w tym zakresie prawa.

Struktura opracowania obejmuje omówienie kierunków ochrony środowiska w gminie w odniesieniu m.in. do ochrony klimatu i jakości powietrza, zagrożeń hałasem, promieniowania elektromagnetycznego, gospodarowania wodami, gospodarki wodno-ściekowej, zasobów geologicznych, gleb, gospodarki odpadami, zasobów przyrodniczych, zagrożeń poważnymi awariami, edukacji ekologicznej, z podaniem ich charakterystyki, oceną stanu aktualnego umożliwiającą tym samym identyfikację obszarów problemowych. Identyfikacja potrzeb gminy w zakresie ochrony środowiska, w odniesieniu do obowiązujących w kraju przepisów prawnych i regulacji prawnych Unii Europejskiej, polega na sformułowaniu celów średniookresowych (do 2023 roku) oraz strategii ich realizacji. Na tej podstawie opracowywany jest plan operacyjny, przedstawiający listę przedsięwzięć, jakie zostaną zrealizowane na terenie gminy Horyniec-Zdrój do roku 2023.

Poniższa tabela przedstawia wykaz kierunków interwencji, celów oraz zadań wyznaczonych w ramach Programu Ochrony Środowiska dla Gminy Horyniec-Zdrój.

5.8 Strategia integracji i rozwiązywania problemów społecznych

Obowiązek opracowania gminnej strategii rozwiązywania problemów społecznych wynika z art. 17 ust. 1 pkt 1 ustawy z dnia 12 marca 2004 roku o pomocy społecznej (Dz. U. z 2023 poz. 901)

Strategia Rozwiązywania Problemów Społecznych Gminy Horyniec-Zdrój jest wieloletnim dokumentem programowym, który ma istotne znaczenie dla zapewnienia bezpieczeństwa społecznego mieszkańców Gminy Horyniec-Zdrój, w szczególności zaś grup zagrożonych wykluczeniem społecznym. Zgodnie z art. 16 b, ust. 2 ustawy o pomocy społecznej strategia rozwiązywania problemów społecznych zawiera w szczególności:

1. diagnozę sytuacji społecznej
2. prognozę zmian w zakresie objętym strategią
3. określenie:

- a) celów strategicznych projektowanych zmian,
- b) kierunków niezbędnych działań,
- c) sposobu realizacji strategii oraz jej ram finansowych,
- d) wskaźników realizacji działań.

Strategia pozwala na racjonalizację lokalnej polityki społecznej. Dokument określa misję oraz wyznacza cele strategiczne i działania, których wdrożenie powinno w znaczny sposób przyczynić się do rozwiązania wielu problemów społecznych i zminimalizować ich skutki. Strategia wskazuje na kluczowe trudności społeczne, z jakimi borykają się mieszkańcy Gminy Horyniec-Zdrój oraz ich potrzeby. Jest dokumentem, który wyznacza kierunki działań na rzecz niwelowania zjawisk społecznie niepożądanych. Strategia stanowi zatem podstawę do realizacji stosunkowo trwałych wzorów interwencji społecznych, które mają przyczynić się do poprawy warunków życia mieszkańców, w szczególności tych, którzy są zagrożeni marginalizacją i wykluczeniem społecznym, i doprowadzić do integracji społecznej.

Strategia stanowi materiał wyjściowy do opracowania szczegółowych programów i projektów pomocy społecznej. Skuteczność wyznaczonych w niej działań pomocowych będzie zależała zarówno od posiadanych i pozyskanych przez gminę środków finansowych, jak i szerokiej, aktywnej i skoordynowanej współpracy przedstawicieli administracji samorządowej i partnerów społecznych, w tym organizacji pozarządowych.

Strategia rozwiązywania problemów społecznych zorientowana jest na rozszerzenie i pogłębienie form pracy socjalnej, współpracę z różnymi instytucjami i organizacjami pozarządowymi zajmującymi się pomocą społeczną w gminie oraz instytucjami działającymi w szerszym obszarze polityki społecznej jak: edukacja, ochrona zdrowia, bezpieczeństwo publiczne, pomoc osobom niepełnosprawnym, zapobieganie wykluczeniu społecznemu.

5.9 Gminny program wspierania rodziny

Gminny Program Wspierania Rodziny w Gminie Horyniec-Zdrój w oparciu o art. 176 ustawy z dnia 9 czerwca 2011 r. o wspieraniu rodziny i systemie pieczy zastępczej (Dz. U. 2018 r., poz. 998 ze zm.) w myśl, którego gmina zobowiązana jest do tworzenia gminnego systemu profilaktyki i opieki nad dzieckiem i rodziną. Gminny Program Wspierania Rodziny stanowi samodzielny program służący wspieraniu rodziny przeżywającej trudności w wypełnianiu funkcji opiekuńczo – wychowawczych. Rodzina zaspokaja istotne funkcje społeczne, psychiczne i emocjonalne. Jest podstawowym środowiskiem wychowawczym dziecka, które w rodzinie nabywa wiedzę i wartości niezbędne do dalszego życia i funkcjonowania.

Podstawą do rozwiązywania problemów społecznych jest wsparcie rodziny w odbudowywaniu prawidłowych relacji oraz właściwe wypełnianie ról społecznych. Wsparcie rodziny powinno być w miarę wczesne i mieć charakter profilaktyczny.

Priorytetem wspierania rodziny jest zapewnienie odpowiednich warunków rozwoju dzieci, młodzieży oraz kształtowanie wartości i norm związanych z ich wychowanie.

W myśl w/w ustawy na jednostki samorządu terytorialnego nałożony został obowiązek wspierania rodziny przeżywającej trudności w wypełnianiu funkcji opiekuńczo –wychowawczych oraz organizacji pieczy zastępczej. Obowiązek ten jednostki samorządu terytorialnego realizują w szczególności we współpracy ze środowiskiem lokalnym, sądami i ich organami pomocniczymi, policją, instytucjami oświatowymi, podmiotami leczniczymi a także kościołami i związkami wyznaniowymi oraz organizacjami pozarządowymi. Wszystkie działania programu powinny być skoncentrowane na wsparciu rodziny biologicznej a istota działań podejmowanych przez ten Program winno być wspieranie a nie zastępowanie rodziny w rozwiązywaniu problemów.

Program jest propozycją zintegrowanych i planowanych kierunków działań w odniesieniu do rodzin zagrożonych. Adresaci programu są rodziny z terenu Gminy Horyniec-Zdrój przeżywające trudności w wypełnianiu funkcji opiekuńczo –wychowawczych.

5.10 Program profilaktyki

Gminny Program Profilaktyki i Rozwiązywania Problemów Uzależnień Alkoholowych, Narkotykowych i Behawioralnych dla Gminy Horyniec-Zdrój na 2022 - 2025 rok został przyjęty Uchwałą nr XXXVIII.366.2022 Rady Gminy Horyniec-Zdrój w dniu 31 marca 2022r.

Program został opracowany w oparciu o lokalną diagnozę problemów sporządzoną na

podstawie informacji m.in. z Ośrodka Pomocy Społecznej, placówek oświatowych, Gminnego Punktu Informacyjno-Konsultacyjnego, Policji, Miejskiego Ośrodka Zapobiegania Uzależnieniom w Przemyślu.

Głównymi celami programu jest ograniczenie szkód zdrowotnych i społecznych wynikających z nadużywania napojów alkoholowych, ograniczanie nieprawidłowego funkcjonowania życia w rodzinie, wdrażanie procedury zobowiązania do podjęcia leczenia odwykowego, realizacja programów i warsztatów profilaktycznych wśród dzieci, młodzieży i osób dorosłych, kształtowanie lokalnej polityki rozwiązywania problemów alkoholowych. Wymienione cele realizowane są przez motywowanie osób z problemem alkoholowym do podjęcia leczenia odwykowego, kontrola punktów sprzedaży napojów alkoholowych, edukację młodzieży szkolnej w ramach programów i zajęć pozalekcyjnych, ustalenie maksymalnej liczby zezwoleń na sprzedaż napojów alkoholowych na terenie gminy oraz ustalenie zasad usytuowania miejsc sprzedaży i podawania napojów alkoholowych. Problem alkoholowy wśród społeczności gminy jest, często ukrywany przez osoby żyjące w otoczeniu nadużywających alkohol, współuzależnionych. Wnioski o zobowiązanie do podjęcia leczenia odwykowego wpływają do Gminnej Komisji Rozwiązywania Problemów Alkoholowych, sporządzane są wnioski o zobowiązanie do podjęcia leczenia odwykowego do Sądu Rejonowego.

Przeprowadzona w latach poprzednich diagnoza lokalnych zagrożeń społecznych określiła jako małe zagrożenie zjawiskiem narkomanii, ale przypadki sięgania po substancje psychoaktywne występują. Informacje przekazywane przez Gminny Punkt Informacyjno-Konsultacyjnego i pedagogów mówią o problemie uzależnień behawioralnych tj. korzystania z telefonów komórkowych, internetu, mediów społecznościach. Gmina prowadzi działania edukacyjne z zakresu uzależnień w ramach Gminnego Program Profilaktyki i Rozwiązywania Problemów Alkoholowych, gdyż przyczyny i mechanizmy sięganie po substancje psychoaktywne są takie same. Podejmuje się działania mające na celu podniesienie własnej wartości, budowania właściwych relacji w grupie, zdrowego trybu życia po to, aby zapobiegać lub opóźnić moment sięgnięcia po środki psychotropowe czy nikotynę. W Gminnym Punkcie Informacyjno-Konsultacyjnym pracuje specjalista terapii uzależnień, z pomocy skorzystać może każdy jej potrzebujący w poniedziałki w godz. 11.oo-14.oo. Szczegółowe sprawozdanie z realizacji Gminnego Programu Profilaktyki i Rozwiązywania Problemów Alkoholowych dla Gminy Horyniec-Zdrój na 2025 rok zostanie przedstawione Radzie Gminy Horyniec-Zdrój.

5.11 Wieloletni program współpracy z organizacjami pozarządowymi

Wieloletni Program Współpracy Gminy Horyniec-Zdrój z organizacjami pozarządowymi oraz podmiotami, o których mowa w art. 3 ust. 3 ustawy z dnia 24 kwietnia 2003 r. o działalności pożytku publicznego i o wolontariacie na lata 2025 – 2029 został przyjęty uchwałą Rady Gminy Horyniec-Zdrój nr XI.73.2025 z dnia 30 stycznia 2025 r.

Głównym celem programu współpracy jest efektywna i skuteczna realizacja ciążących na gminie zadań publicznych we współpracy z organizacjami pozarządowymi. Program określa cele, zasady, przedmiot i formy współpracy, a także obszary oraz priorytetowe zadania publiczne realizowane w ramach współpracy Gminy Horyniec-Zdrój z organizacjami pozarządowymi oraz podmiotami prowadzącymi działalność pożytku publicznego na jego terenie lub na rzecz jego mieszkańców oraz jest istotnym elementem lokalnej polityki społecznej i finansowej Gminy.

Cele szczegółowe programu to:

1) podejmowanie i inicjowanie różnorodnych form współdziałania Gminy Horyniec-Zdrój z organizacjami pozarządowymi dla efektywnej realizacji zadań publicznych w obszarze pożytku publicznego;
2) promowanie społeczeństwa obywatelskiego poprzez wspieranie aktywności mieszkańców gminy,
3) wspieranie oraz powierzanie organizacjom zadań publiczny,
4) wytyczanie jasnych, przejrzystych i akceptowalnych zasad współpracy między sektorami, opierających się na wzajemnym doświadczeniu i zdobytej wiedzy, w celu maksymalizacji zysków z podejmowanych wspólnie działań;
5) integracja podmiotów prowadzących działalność obejmującą swym zakresem sferę zadań publicznych wymienionych w art. 4 ustawy,
6) otwarcie na innowacyjność oraz konkurencyjność poprzez umożliwienie organizacjom pozarządowym wystąpienia z ofertą realizacji konkretnych zadań publicznych,
7) zwiększenie aktywności organizacji pozarządowych oraz podmiotów w wykorzystaniu środków pozabudżetowych na rzecz mieszkańców Gminy Horyniec-Zdrój.

Przedmiotem współpracy gminy z organizacjami pozarządowymi są:

1) ustawowe zadania własne gminy,
2) zadania pożytku publicznego określone w ustawie,

3) wspólne określanie ważnych dla mieszkańców gminy potrzeb i tworzenie systemowego rozwiązywania problemów społecznych,
4) konsultowanie z organizacjami pozarządowymi projektów aktów prawa miejscowego w dziedzinach dotyczących działalności statutowej tych organizacji.

6. Realizacja uchwał Rady Gminy Horyniec-Zdrój w 2025 r.

1.	XI.64.2025	30.01.2025 r.	Uchwała w sprawie zatwierdzenia planu pracy Rady Gminy w Horyńcu-Zdroju na 2025 rok.
2.	XI.65.2025	30.01.2025 r.	Uchwała w sprawie zatwierdzenia planu pracy Komisji Rewizyjnej Rady Gminy w Horyńcu-Zdroju na 2025 rok.
3.	XI.66.2025	30.01.2025 r.	Uchwała w sprawie ustalenia wysokości diet oraz określenia zasad zwrotu kosztów podróży służbowych dla radnych Rady Gminy Horyniec-Zdrój.
4.	XI.67.2025	30.01.2025 r.	Uchwała w sprawie ustalenia wynagrodzenia wójta Gminy Horyniec-Zdrój.
5.	XI.68.2025	30.01.2025 r.	Uchwała w sprawie ustalenia zasad i wysokości przysługujących diet oraz zwrotu kosztów podróży służbowych dla sołtysów Gminy Horyniec-Zdrój.
6.	XI.69.2025	30.01.2025 r.	Uchwała w sprawie zmiany uchwały Nr XXVIII.252.2021 z dnia 28 kwietnia 2021 r. w sprawie Statutu Gminnego Ośrodka Kultury w Horyńcu-Zdroju.
7.	XI.70.2025	30.01.2025 r.	Uchwała w sprawie zmiany uchwały Nr LXVI.550.2024 z dnia 24 kwietnia 2024 r. w sprawie zasad i trybu udzielania dotacji celowej na dofinansowanie kosztów inwestycji służących ochronie środowiska i gospodarce wodnej oraz sposobu jej rozliczania.
8.	XI.71.2025	30.01.2025 r.	Uchwała w sprawie określenia górnych stawek opłat za usługi w zakresie opróżniania zbiorników bezodpływowych i osadników z przydomowych oczyszczalni ścieków oraz transportu nieczystości ciekłych ponoszonych przez właścicieli nieruchomości na terenie gminy Horyniec-Zdrój.
9.	XI.72.2025	30.01.2025 r.	Uchwała w sprawie ustalenia stawki za 1km przebiegu pojazdu służącego do przewozu przez rodziców do placówek oświatowych dzieci, uczniów i młodzieży z niepełnosprawnościami, zamieszkałych na terenie gminy Horyniec-Zdrój.
10.	XI.73.2025	30.01.2025 r.	Uchwała w sprawie przyjęcia „Wieloletniego Programu Współpracy Gminy Horyniec-Zdrój z organizacjami pozarządowymi oraz podmiotami, o których mowa w art. 3 ust.3 ustawy z dnia 24 kwietnia 2003 r. o działalności

			pożytku publicznego i o wolontariacie na lata 2025-2029”.
11.	XI.74.2025	30.01.2025 r.	Uchwała w sprawie udzielenia pomocy finansowej Powiatowi Lubaczowskiemu na realizację zadania organizacji publicznego transportu zbiorowego w zakresie przewozów o charakterze użyteczności publicznej
12.	XI.75.2025	30.01.2025 r.	Uchwała w sprawie zmian w budżecie Gminy Horyniec-Zdrój na 2025 rok.
13.	XII.76.2025	27.02.2025 r.	Uchwała w sprawie przyjęcia Lokalnego Planu Deinstytucjonalizacji Usług Społecznych dla Gminy Horyniec-Zdrój na lata 2025-2030.
14.	XII.77.2025	27.02.2025 r.	Uchwała w sprawie ustalenia wysokości ekwiwalentu pieniężnego dla strażaków ratowników OSP i kandydatów na strażaków ratowników OSP z terenu gminy Horyniec-Zdrój.
15.	XII.78.2025	27.02.2025 r.	Uchwała w sprawie wyrażenia zgody na wydzierżawienie części nieruchomości o numerze ewidencyjnym gruntów 147/5 w obrębie Dziewięcierz stanowiącej własność Gminy Horyniec-Zdrój na okres 20 lat na cele rolnicze, zawarcie umowy w trybie przetargowym.
16.	XII.79.2025	27.02.2025 r.	Uchwała w sprawie uzgodnienia prac na potrzeby ochrony przyrody.
17.	XII.80.2025	27.02.2025 r.	Uchwała w sprawie zmiany Uchwały nr X.59.2024 Rady Gminy w Horyńcu-Zdroju z dnia 30 grudnia 2024 r. w sprawie przyjęcia Strategii Rozwoju Zintegrowanych Inwestycji Terytorialnych Miejskiego Obszaru Funkcjonalnego Lubaczów na lata 2022-2030.
18.	XII.81.2025	27.02.2025 r.	Uchwała w sprawie przyjęcia programu opieki nad bezdomnymi zwierzętami oraz zapobiegania bezdomności zwierząt na terenie Gminy Horyniec-Zdrój w 2025 roku.
19.	XII.82.2025	27.02.2025 r.	Uchwała w sprawie uchylenia Uchwały Nr X.55.2024 z dnia 30 grudnia 2024 w sprawie udzielenia pomocy finansowej Powiatowi Lubaczowskiemu na realizację zadania pn. „Przebudowa drogi powiatowej Nr 1663 Horyniec-Radruż w km 0+103 – 0+843.
20.	XII.83.2025	27.02.2025 r.	Uchwała w sprawie wyrażenia zgody na przystąpienie do Partnerstwa powołanego na rzecz wspólnego przygotowania i realizacji projektu „Poprawa bezpieczeństwa i dostępności komunikacyjnej MOF Lubaczów poprzez rozbudowę sieci ścieżek pieszo-rowerowych i chodników na terenie MOF Lubaczów”.
21.	XII.84.2025	27.02.2025 r.	Uchwała w sprawie zmian w budżecie Gminy Horyniec-Zdrój na 2025 rok.
22.	XII.85.2025	27.02.2025 r.	Uchwała w sprawie zmian w Wieloletniej Prognozie Finansowej Gminy Horyniec-Zdrój.
23.	XIII.86.2025	27.03.2025 r.	Uchwała w sprawie wyrażenia zgody na

			wydzierżawienie nieruchomości o numerze ewidencyjnym gruntów 1881/4 w obrębie Horyniec-Zdrój stanowiącej własność Gminy Horyniec-Zdrój na okres 3 lat na cele handlowe, zawarcie umowy w trybie przetargowym.
24.	XIII.87.2025	27.03.2025 r.	Uchwała w sprawie wyrażenia zgody na wydzierżawienie części nieruchomości o numerze ewidencyjnym gruntów 204 w obrębie Wólka Horyniecka stanowiącej własność Gminy Horyniec-Zdrój na okres 10 lat na cele rolnicze, zawarcie umowy w trybie przetargowym.
25.	XIII.88.2025	27.03.2025 r.	Uchwała w sprawie przyjęcia Strategii terytorialnej Partnerstwa Roztocze Środkowe.
26.	XIII.89.2025	27.03.2025 r.	Uchwała w sprawie udzielenia pomocy finansowej samorządowi województwa podkarpackiego na realizację zadania „Przebudowa drogi wojewódzkiej Nr 867 relacji Sieniawa - Hrebenne w km 58+153 – 58+328 w m. Horyniec-Zdrój”.
27.	XIII.90.2025	27.03.2025 r.	Uchwała w sprawie udzielenia pomocy finansowej samorządowi województwa podkarpackiego na realizację zadania „Remont chodnika w ciągu drogi wojewódzkiej Nr 867 relacji Sieniawa - Hrebenne w km 57+846 – 58+208 w m. Horyniec-Zdrój”.
28.	XIII.91.2025	27.03.2025 r.	Uchwała w sprawie zmian w budżecie Gminy Horyniec-Zdrój na 2025 rok.
29.	XIII.92.2025	27.03.2025 r.	Uchwała w sprawie zmian w Wieloletniej Prognozie Finansowej Gminy Horyniec-Zdrój.
30.	XIV.93.2025	24.04.2025 r.	Uchwała w sprawie zmiany uchwały Nr XIII.89.2025 z dnia 27 marca 2025 r. w sprawie udzielenia pomocy finansowej samorządowi województwa podkarpackiego na realizację zadania „Przebudowa drogi wojewódzkiej Nr 867 relacji Sieniawa - Hrebenne w km 58+153 – 58+328 w m. Horyniec-Zdrój”.
31.	XIV.94.2025	24.04.2025 r.	Uchwała w sprawie zmian w budżecie Gminy Horyniec-Zdrój na 2025 rok.
32.	XIV.95.2025	24.04.2025 r.	Uchwała w sprawie uchylenia uchwały Nr XVII/91/2012 Rady Gminy Horyniec-Zdrój z dnia 30 stycznia 2012 r. w sprawie ustalenia górnych stawek opłat ponoszonych przez właścicieli nieruchomości za usługi w zakresie odbierania odpadów komunalnych oraz opróżniania zbiorników bezodpływowych.
33.	XIV.96.2025	24.04.2025 r.	Uchwała w sprawie zmian w Wieloletniej Prognozie Finansowej Gminy Horyniec-Zdrój.
34.	XV.97.2025	29.05.2025 r.	Uchwała w sprawie wymagań jakie powinien spełniać przedsiębiorca ubiegający się o uzyskanie zezwolenia na prowadzenie działalności w zakresie ochrony przed bezdomnymi zwierzętami na terenie Gminy Horyniec-Zdrój.

35.	XV.98.2025	29.05.2025 r.	Uchwała w sprawie zmiany uchwały Nr X.99.2019 z dnia 19 września 2019 r. w sprawie ustalenia regulaminu określającego wysokość i warunki przyznawania dodatków do wynagrodzenia zasadniczego, szczegółowe warunki obliczania i wypłacania wynagrodzenia za godziny ponadwymiarowe i doraźne zastępstwa, wysokość i warunki wypłacania nagród i innych świadczeń wynikających ze stosunku pracy, dla nauczycieli zatrudnionych w szkołach, dla których organem prowadzącym jest Gmina Horyniec-Zdrój.
36.	XV.99.2025	29.05.2025 r.	Uchwała w sprawie zmiany uchwały nr LXVI.550.2024 z dnia 24 kwietnia 2024 r. w sprawie zasad i trybu udzielania dotacji celowej na dofinansowanie kosztów inwestycji służących ochronie środowiska i gospodarce wodnej oraz sposobu jej rozliczania.
37.	XV.100.2025	29.05.2025 r.	Uchwała w sprawie zmian w budżecie Gminy Horyniec-Zdrój na 2025 rok.
38.	XVI.101.2025	10.06.2025 r.	Uchwała w sprawie wyrażenia zgody na przystąpienie do projektu i podpisanie umów partnerskich dotyczących określenia zasad współpracy na rzecz przygotowania oraz realizacji projektu pn.: „Poprawa bezpieczeństwa i dostępności komunikacyjnej MOF Lubaczów poprzez rozbudowę ścieżek pieszo-rowerowych i chodników na terenie MOF Lubaczów”.
39.	XVI.102.2025	10.06.2025 r.	Uchwała w sprawie przyjęcia Planu Zrównoważonej Mobilności Miejskiej dla Miejskiego Obszaru Funkcjonalnego Lubaczów na lata 2025-2030+.
40.	XVII.103.2025	26.06.2025 r.	Uchwała w sprawie udzielenia Wójtowi Gminy Horyniec-Zdrój wotum zaufania.
41.	XVII.104.2025	26.06.2025 r.	Uchwała w sprawie zatwierdzenia sprawozdania finansowego wraz ze sprawozdaniem z wykonania budżetu Gminy Horyniec-Zdrój za 2024 rok.
42.	XVII.105.2025	26.06.2025 r.	Uchwała w sprawie udzielenia absolutorium Wójtowi Gminy Horyniec-Zdrój.
43.	XVII.106.2025	26.06.2025 r.	Uchwała w sprawie wyrażenia zgody na zamianę nieruchomości stanowiących własność Gminy Horyniec-Zdrój do zamiany z Powiatem Lubaczowskim, z przeznaczeniem pod budowę ciągów pieszo jezdnych.
44.	XVII.107.2025	26.06.2025 r.	Uchwała w sprawie utworzenia Związku Międzygminnego „Uzdrowiska Podkarpackie".
45.	XVII.108.2025	26.06.2025 r.	Uchwała w sprawie wystąpienia do Sejmu Rzeczypospolitej Polskiej, Senatu rzeczypospolitej Polskiej, Prezesa Rady Ministrów Rzeczypospolitej

			Polskiej, Ministra Klimatu i Środowiska, Ministra Finansów i Ministra Zdrowia z apelem podjęcia działań legislacyjnych na rzecz zwiększenia dochodów gmin uzdrowiskowych.
46.	XVII.109.2025	26.06.2025 r.	Uchwała w sprawie wyrażenia zgody na wydzierżawienie części nieruchomości o numerze ewidencyjnym gruntów 452/2 obręb Radruż dla Stowarzyszenia Wędkarskiego „AMUR” na okres do 2 lat oraz na odstąpienie od obowiązku przetargowego trybu zawarcia umowy.
47.	XVII.110.2025	26.06.2025 r.	Uchwała w sprawie zmian w budżecie Gminy Horyniec-Zdrój na 2025 rok.
48.	XVIII.111.2025	31.07.2025 r.	Uchwała w sprawie nadania statutu Gminnego Ośrodka Kultury, Sportu i Turystyki w Horyńcu-Zdroju.
49.	XVIII.112.2025	31.07.2025 r.	Uchwała w sprawie zatwierdzenia Statutu Związku Gmin „Uzdrowiska Podkarpackie”.
50.	XVIII.113.2025	31.07.2025 r.	Uchwała w sprawie zmiany Uchwały nr XIII.90.2025 z dnia 27 marca 2025 r. w sprawie udzielenia pomocy finansowej samorządowi województwa podkarpackiego na realizację zadania „Remont chodnika w ciągu drogi wojewódzkiej nr 867 relacji Sieniawa- Hrebenne w km 57+846 – 58+208 w m. Horyniec-Zdrój.
51.	XVIII.114.2025	31.07.2025 r.	Uchwała w sprawie zmian w budżecie Gminy Horyniec-Zdrój na 2025 rok.
52.	XIX.115.2025	28.08.2025 r.	Uchwała w sprawie zmiany uchwały nr IV.42.2019 w sprawie Statutu Gminy Horyniec-Zdrój.
53.	XIX.116.2025	28.08.2025 r.	Uchwała w sprawie wyboru przedstawiciela samorządu do składu Rady Społecznej IX kadencji działającej przy Centrum Rehabilitacji Rolników KRUS „Kresowiak”.
54.	XIX.117.2025	28.08.2025 r.	Uchwała w sprawie udzielenia pomocy finansowej Powiatowi Lubaczowskiemu na przebudowę nawierzchni dróg powiatowych na terenie gminy Horyniec-Zdrój.
55.	XIX.118.2025	28.08.2025 r.	Uchwała w sprawie zmian w budżecie Gminy Horyniec-Zdrój.
56.	XX.119.2025	24.09.2025 r.	Uchwała w sprawie upoważnienia Wójta Gminy Horyniec-Zdrój do zaciągnięcia zobowiązania finansowego wykraczającego poza rok budżetowy na opracowanie Gminnego Programu Rewitalizacji.
57.	XX.120.2025	24.09.2025 r.	Uchwała w sprawie przyjęcia Regulaminu przyznawania jednorazowego stypendium Gminy Horyniec-Zdrój dla uczniów szczególnie uzdolnionych, pobierających naukę na terenie Gminy Horyniec-Zdrój.
58.	XX.121.2025	24.09.2025 r.	Uchwała w sprawie zmian w budżecie Gminy Horyniec-Zdrój na 2025 rok.
59.	XXI.122.2025	30.09.2025 r.	Uchwała w sprawie zaliczenia dróg do kategorii dróg

			gminnych oraz ustalenia przebiegu dróg gminnych ul. Sanatoryjna oraz odcinek ul. Kolejowej, położonych w miejscowości Horyniec-Zdrój.
60.	XXI.123.2025	30.09.2025 r.	Uchwała w sprawie pozbawienia kategorii dróg gminnych nr 105064R oraz części drogi 105081R, położonych w miejscowości Horyniec-Zdrój.
61.	XXII.124.2025	24.10.2025 r.	Uchwała w sprawie nadania nazwy ulicy w miejscowości Horyniec-Zdrój.
62.	XXII.125.2025	24.10.2025 r.	Uchwała w sprawie wyrażenia zgody na zawarcie porozumienia z Powiatem Lubaczowskim dotyczącego przekazania zarządzania drogami powiatowymi.
63.	XXII.126.2025	24.10.2025 r.	Uchwała w sprawie upoważnienia Wójta Gminy Horyniec-Zdrój do zaciągnięcia zobowiązania finansowego wykraczającego poza rok budżetowy.
64.	XXII.127.2025	24.10.2025 r.	Uchwała w sprawie zmiany Uchwały Rady Gminy Horyniec-Zdrój Nr XIX.117.2025 z dnia 28 sierpnia 2025 r. w sprawie udzielenia pomocy finansowej Powiatowi Lubaczowskiemu na przebudowę nawierzchni dróg powiatowych na terenie gminy Horyniec-Zdrój.
65.	XXII.128.2025	24.10.2025 r.	Uchwała w sprawie zmiany Uchwały Rady Gminy Horyniec-Zdrój Nr X.56.2024 z dnia 30 grudnia 2024r.w sprawie udzielenia pomocy finansowej Powiatowi Lubaczowskiemu.
66.	XXII.129.2025	24.10.2025 r.	Uchwała w sprawie remontu drogi powiatowej nr 1645R Płazów – Podemszczyzna.
67.	XXII.130.2025	24.10.2025 r.	Uchwała w sprawie zmian w budżecie Gminy Horyniec-Zdrój na 2025 rok.
68.	XXIII.131.2025	26.11.2025 r.	Uchwała w sprawie przyjęcia lokalnego programu wyrównywania szans edukacyjnych dzieci i młodzieży oraz wspierania edukacji uzdolnionych dzieci i młodzieży w Gminie Horyniec-Zdrój.
69.	XXIII.132.2025	26.11.2025 r.	Uchwała w sprawie przyjęcia Regulaminu przyznawania jednorazowego stypendium Gminy Horyniec-Zdrój dla uczniów szczególnie uzdolnionych, pobierających naukę na terenie Gminy Horyniec-Zdrój.
70.	XXIII.133.2025	26.11.2025 r.	Uchwała w sprawie wyboru metody ustalenia opłaty za gospodarowanie odpadami komunalnymi, oraz ustalenia stawki opłaty.
71.	XXIII.134.2025	26.11.2025 r.	Uchwała w sprawie uchwalenia ryczałtowej stawki opłaty za gospodarowanie odpadami komunalnymi w przypadku nieruchomości, na której znajduje się domek letniskowy, lub innej nieruchomości wykorzystywanej na cele rekreacyjno-wypoczynkowe.
72.	XXIII.135.2025	26.11.2025 r.	Uchwała w sprawie określenia wysokości podatku od

			nieruchomości na terenie Gminy Horyniec - Zdrój na 2025.
73.	XXIII.136.2025	26.11.2025 r.	Uchwała w sprawie określenia wysokości stawek podatku od środków transportowych.
74.	XXIII.137.2025	26.11.2025 r.	Uchwała w sprawie zmiany uchwały Rady Gminy Horyniec-Zdrój Nr VI.26.2024 z dnia 26 września 2024 r. w sprawie powołania Komisji Uzdrowiskowej w Gminie Horyniec-Zdrój.
75.	XXIII.138.2025	26.11.2025 r.	Uchwała w sprawie zmiany uchwały nr XXXVI.354.2022 Rady Gminy Horyniec-Zdrój z dnia 21 stycznia 2022 r. w sprawie opłaty uzdrowiskowej.
76.	XXIII.139.2025	26.11.2025 r.	Uchwała w sprawie przyjęcia statutu Związku Międzygminnego „Uzdrowiska Podkarpackie”.
77.	XXIII.140.2025	26.11.2025 r.	Uchwała w sprawie pokrycia w roku 2025 części kosztów gospodarowania odpadami komunalnymi z dochodów własnych niepochodzących z pobranej opłaty za gospodarowanie odpadami komunalnymi.
78.	XXIII.141.2025	26.11.2025 r.	Uchwała w sprawie upoważnienia Wójta Gminy Horyniec-Zdrój do zaciągnięcia zobowiązania finansowego wykraczającego poza rok budżetowy na odbiór odpadów komunalnych od mieszkańców.
79.	XXIII.142.2025	26.11.2025 r.	Uchwała w sprawie zmiany Uchwały Rady Gminy Horyniec-Zdrój Nr XXX.270.2021 z dnia 29 czerwca 2021 r. w sprawie gromadzenia dochodów na wydzielonym rachunku dochodów przez jednostki oświatowe, będące jednostkami organizacyjnymi Gminy Horyniec-Zdrój.
80.	XXIII.143.2025	26.11.2025 r.	Uchwała w sprawie zmian w budżecie Gminy Horyniec-Zdrój na 2025 rok.
81.	XXIV.144.2025	19.12.2025 r.	Uchwała w sprawie uchwalenia budżetu Gminy Horyniec-Zdrój na 2026 rok.
82.	XXIV.145.2025	19.12.2025 r.	Uchwała w sprawie uchwalenia Wieloletniej Prognozy Finansowej Gminy Horyniec-Zdrój.
83.	XXIV.146.2025	19.12.2025 r.	Uchwała w sprawie określenia wzoru deklaracji o wysokości opłaty za gospodarowanie odpadami komunalnymi składanej przez właściciela nieruchomości oraz warunków i trybu jej składania za pomocą środków komunikacji elektronicznej.
84.	XXIV.147.2025	19.12.2025 r.	Uchwała w sprawie dopłat do taryf za zbiorowe zaopatrzenie w wodę i zbiorowe odprowadzanie ścieków na terenie gminy Horyniec-Zdrój na 2026 rok.
85.	XXIV.148.2025	19.12.2025 r.	Uchwała w sprawie pozostawienia bez rozpoznania skargi na Wójta Gminy Horyniec-Zdrój.
86.	XXIV.149.2025	19.12.2025 r.	Uchwała w sprawie udzielenia pomocy finansowej Powiatowi Lubaczowskiemu na opracowanie dokumentacji na zadanie „Budowa ścieżki rowerowej wzdłuż drogi powiatowej Nr 1663R Horyniec – Radruż”.

87.	XXIV.150.2025	19.12.2025 r.	Uchwała w sprawie udzielenia pomocy finansowej samorządowi województwa podkarpackiego na realizację zadania „Przebudowa drogi wojewódzkiej Nr 867 relacji Sieniawa - Hrebenne na odcinku Horyniec-Dziewięcierz”.
88.	XXIV.151.2025	19.12.2025 r.	Uchwała w sprawie zmian w budżecie Gminy Horyniec-Zdrój na 2025 rok
89.	XXV.152.2025	30.12.2025 r.	Uchwała w sprawie zmiany uchwały Rady Gminy Horyniec-Zdrój Nr IV.42.2019 z dnia 26 lutego 2019 r. w sprawie Statutu Gminy Horyniec-Zdrój.
90.	XXV.153.2025	30.12.2025 r.	Uchwała w sprawie Gminnego Programu Profilaktyki i Rozwiązywania Problemów Uzależnień Alkoholowych, Narkotykowych i Behawioralnych dla Gminy Horyniec-Zdrój na lata 2026-2029 rok.
91.	XXV.154.2025	30.12.2025 r.	Uchwała w sprawie wyborów do organów samorządu mieszkańców na terenie Gminy Horyniec-Zdrój.
92.	XXV.155.2025	30.12.2025 r.	Uchwała w sprawie wyrażenia zgody na wniesienie aportem do Spółki pod nazwą „Usługi Komunalne” Spółka z o. o. w Horyńcu-Zdroju nieruchomości będącej własnością Gminy Horyniec-Zdrój.
93.	XXV.156.2025	30.12.2025 r.	Uchwała w sprawie zatwierdzenia planu pracy Rady Gminy w Horyńcu-Zdroju na 2026 rok.
94.	XXV.157.2025	30.12.2025 r.	Uchwała w sprawie zatwierdzenia planu pracy Komisji Rewizyjnej Rady Gminy w Horyńcu-Zdroju na 2026 rok.
95.	XXV.158.2025	30.12.2025 r.	Uchwała w sprawie zmiany Uchwały Nr XXIII.132.2025 Rady Gminy Horyniec-Zdrój z dnia 26 listopada 2025 r. w sprawie przyjęcia Regulaminu przyznawania jednorazowego stypendium Gminy Horyniec-Zdrój dla uczniów szczególnie uzdolnionych, pobierających naukę na terenie Gminy Horyniec-Zdrój.

W 2025 r. Rada Gminy Horyniec-Zdrój podczas sesji podjęła ogółem 95 uchwał. Największa liczba podjętych w 2025r. uchwał dotyczyła sfery okołobudżetowej, w tym m.in. zmian w budżecie Gminy Horyniec-Zdrój na 2025r., zmian wieloletniej prognozy finansowej, udzielonych dotacji, pomocy finansowej, zatwierdzenia sprawozdania finansowego za rok 2024, udzielenia wójtowi absolutorium z tytułu wykonania budżetu gminy za rok 2024, uchwalenia budżetu gminy Horyniec-Zdrój na 2025 r. oraz wieloletniej prognozy finansowej na kolejne lata.

7. Współpraca z innymi społecznościami samorządowymi

7.1 Porozumienia

Gmina Horyniec-Zdrój współpracuje z samorządami i innymi instytucjami przy realizacji wspólnych inwestycji, leżących w interesie społecznym i gospodarczym gminy.

7.2 Współpraca z organizacjami

Gmina Horyniec-Zdrój współpracuje z następującymi organizacjami pozarządowymi:

1) Od 2010 ze **Stowarzyszeniem Lokalna Grupa Działania „Serce Roztocza",** którego głównym celem jest realizacja Lokalnej Strategii Rozwoju (LSR) w ramach, której pozyskiwane są środki na rozwój obszarów zgodnie z wolą społeczności lokalnej, a także podejmowane są inicjatywy i działania, mające na celu budowanie i promocję wizerunku regionu, rozwój produktów lokalnych, turystyki, przedsiębiorczości, zasobów ludzkich, poprawę estetyki miejscowości i bezpieczeństwa mieszkańców; prowadzone są działania na rzecz ochrony środowiska; nawiązywane są kontakty w celu pozyskiwania obcych źródeł finansowania. Działania ukierunkowane są głównie na odnowę i rozwój wsi - na tworzenie warunków dla rozwoju społeczno-ekonomicznego obszarów wiejskich i aktywizacji ludności wiejskiej przez wsparcie inwestycyjne przyznawane na realizację projektów związanych z zagospodarowaniem przestrzeni publicznej, w tym utrzymaniem, odbudową i poprawą stanu dziedzictwa kulturowego i przyrodniczego wsi oraz podniesienie atrakcyjności turystycznej obszarów wiejskich. Celem działania jest wpływanie na poprawę jakości życia na obszarach wiejskich przez zaspokojenie potrzeb społecznych i kulturalnych mieszkańców wsi oraz promowanie obszarów wiejskich. Umożliwić ma ono rozwój tożsamości społeczności wiejskiej, zachowanie dziedzictwa kulturowego i specyfiki obszarów wiejskich oraz pozytywnie wpłynąć na wzrost atrakcyjności turystycznej i inwestycyjnej obszarów wiejskich.
2) Od 2015 r. ze **Stowarzyszeniem Lokalna Grupa Działania „Rozwój Ziemi Lubaczowskiej"**, które jest stowarzyszeniem działającym na terenie gmin Cieszanów, Horyniec-Zdrój, Lubaczów, Narol, Oleszyce, Stary Dzików, Wielkie Oczy oraz Miasta Lubaczów położonych w powiecie lubaczowskim, województwie podkarpackim. Celem stowarzyszenia jest aktywny, zdrowy styl życia przedsiębiorczych mieszkańców, który możliwy jest do osiągnięcia, poprzez zbudowanie atrakcyjnego produktu turystycznego obszaru LGD oraz wsparcie przedsiębiorczości społecznej i gospodarczej mieszkańców. LGD „Rozwój Ziemi Lubaczowskiej" jest stowarzyszeniem,

realizującym wybrane cele strategiczne, wynikające z uwarunkowań obszaru objętego Lokalną Strategią Rozwoju oraz przeprowadzonych konsultacji społecznych. Wypracowane cele, są również efektem przeprowadzonej analizy SWOT i stanowią odpowiedź na zidentyfikowane podczas konsultacji potrzeby miejscowej ludności oraz mają charakter długofalowy. Na dwa cele ogólne składają się cele szczegółowe.

Cel ogólny I - Podniesienie jakości życia na obszarze objętym LSR poprzez rozwój turystyki przy wykorzystaniu walorów kulturowych, przyrodniczych i historycznych regionu:
- Cel szczegółowy I.1 Rozwój usług turystycznych
- Cel szczegółowy I.2 Poprawa stanu infrastruktury kulturalnej, rekreacyjnej i turystycznej
- Cel szczegółowy I.3 Promocja walorów turystycznych regionu, informacja oraz wsparcie szkoleniowe

Cel ogólny II - Podniesienie poziomu aktywności społecznej i gospodarczej mieszkańców:
- Cel szczegółowy II.1 Podniesienie aktywności społecznej mieszkańców
- Cel szczegółowy II.2 Podniesienie aktywności gospodarczej mieszkańców

Opis przedsięwzięć:

<u>Przedsięwzięcie I - Rozwój turystyki poprzez zagospodarowanie obszarów atrakcyjnych turystycznie.</u>

Operacje realizowane mogą być w ramach:
- budowy, przebudowy, i remontu małej infrastruktury związanej z rozwojem funkcji turystycznych i sportowych wpływająca na rozwój nowych usług
- odnawiania, eksponowania lub konserwacji lokalnych pomników historycznych, budynków będących zabytkami
- renowacji, zabezpieczenia i oznakowania pomników przyrody, odkrywek geologicznych i innych cennych obiektów i miejsc
- budowy pól namiotowych, placów zabaw, kąpielisk (wraz z zagospodarowaniem przestrzeni wokół zbiorników),
- odnowy historycznych atrakcji turystycznych,
- budowa kompleksowej oferty turystycznej
- tworzenie nowych produktów turystycznych
- budowy lub odbudowy małej infrastruktury turystycznej, w szczególności punktów widokowych, miejsc wypoczynkowych i biwakowych, tras narciarstwa biegowego i zjazdowego, tras rowerowych, szlaków konnych, ścieżek spacerowych i

dydaktycznych

- zagospodarowanie terenu wokół istniejących zbiorników wodnych.

Przedsięwzięcie II - Lubaczowszczyzna tętniąca życiem społeczno-kulturalnym, atrakcyjna turystycznie.

Operacje realizowane mogą być w ramach:

- budowy, przebudowy, remontu lub wyposażenia budynków pełniących funkcje rekreacyjne, sportowe i społecznokulturalne, w tym świetlic i domów kultury, wielofunkcyjnych boisk sportowych;
- organizacji imprez kulturalnych, rekreacyjnych lub sportowych na obszarze realizacji LSR;
- budowy, przebudowy, remontu i wyposażenia obiektów pełniących funkcje publiczne (świetlic wiejskich), społeczno-kulturalne,
- zagospodarowanie centrów wsi oraz przestrzeni publicznej,
- organizacja imprez turystycznych, sportowych i kulturowych, prowadzenie badań,
- promocja nowych i istniejących produktów turystycznych,
- opracowanie kalendarza imprez, organizowanie szkoleń dla branży turystycznej, wydawanie folderów i publikacji.

Przedsięwzięcie III - Region aktywny gospodarczo.

Operacje dotyczące:

- organizacji szkoleń i innych przedsięwzięć edukacyjnych służących podniesieniu aktywności gospodarczej mieszkańców,
- rozwoju lokalnej aktywności i współpracy gospodarczej poprzez inicjowanie powstawania, rozwoju, przetwarzania, wprowadzenia na rynek oraz podnoszenia jakości produktów i usług bazujących na lokalnych zasobach, w tym naturalnych surowcach i produktach rolnych i leśnych, tradycyjnych sektorach gospodarki oraz lokalnym dziedzictwie kulturowym, historycznym i przyrodniczym
- rozwoju agroturystyki i turystyki na obszarze realizacji LSR; w tym poprzez utworzenie lub zmodernizowanie bazy informacji turystycznej
- rozwoju aktywności społeczności lokalnej, w tym poprzez kultywowanie tradycyjnych zawodów i rzemiosła.

Przedsięwzięcie IV Aktywizacja i integracja lokalnego środowiska.

Operacje dotyczące:

- organizacji szkoleń i innych przedsięwzięć edukacyjnych służących podniesieniu aktywności gospodarczej mieszkańców,

- rozwoju lokalnej aktywności i współpracy gospodarczej
poprzez inicjowanie powstawania, rozwoju, przetwarzania,
wprowadzenia na rynek oraz podnoszenia jakości produktów i usług bazujących na lokalnych zasobach, w tym naturalnych surowcach i produktach rolnych i leśnych, tradycyjnych sektorach gospodarki oraz lokalnym dziedzictwie kulturowym, historycznym i przyrodniczym
- rozwoju agroturystyki i turystyki na obszarze realizacji LSR;
w tym poprzez utworzenie lub zmodernizowanie bazy informacji turystycznej
- rozwoju aktywności społeczności lokalnej, w tym poprzez kultywowanie tradycyjnych zawodów i rzemiosła.

3) Od stycznia 2016 r. ze Związkiem Powiatowo-Gminnym „Ziemia Lubaczowska", który tworzy pięć samorządów gminnych położonych w powiecie lubaczowskim oraz samorząd powiatu lubaczowskiego. Od 2016 roku jednostki te, poprzez działalność w Związku, integrują i wspierają rozwój regionu, opierając się na zasobach przyrodniczych, krajobrazowych, kulturowych oraz potencjale gospodarczym.

Zadaniem Związku jest podejmowanie działań na rzecz rozwoju gospodarki, w tym turystyki, w szczególności poprzez:

1) współpracę w celu przygotowywania i promocji wspólnej oferty inwestycyjnej;
2) tworzenie wspólnych produktów turystycznych;
3) budowę wspólnej marki i promocję regionu;
4) pozyskiwanie środków krajowych i zagranicznych na realizację wspólnych przedsięwzięć w zakresie:
a) rozwoju infrastruktury turystycznej,
b) ochrony środowiska i działań proekologicznych,
c) wykorzystywania miejscowych zasobów naturalnych,
5) podejmowanie wspólnych działań na rzecz rozwoju kultury i tradycji regionalnych;
6) tworzenia miejsc pracy poprzez promowanie, wspieranie lub wdrażanie rozwiązań ekonomii społecznej;
7) koordynowanie działań gmin – członków Związku w zakresie działania Związku.

4) Ze Stowarzyszeniem Gmin Uzdrowiskowych Rzeczypospolitej Polskiej, którego głównym celem jest reprezentowanie, obrona i popieranie wspólnych interesów swoich członków wobec Sejmu, Senatu, władz państwowych, administracji rządowej i samorządowej, organów i instytucji europejskich oraz osób prawnych i fizycznych, a także:
   - wszechstronny rozwój polskich uzdrowisk oraz miejscowości o walorach uzdrowiskowych,
   - wspieranie rozwoju działalności uzdrowiskowej, turystycznej i rekreacyjno – sportowej w gminach należących do stowarzyszenia,
   - dążenie do zapewnienia gminom uzdrowiskowym szczególnej opieki ze strony Sejmu, Senatu, rządu,
   - utrzymywanie stałego kontaktu z pokrewnymi instytucjami i zrzeszeniami w kraju i za granicą,
   - popieranie wszelkich akcji zmierzających do rozwoju uzdrowisk polskich,
   - prowadzenie działalności reklamowej, promocyjnej i marketingowej polskich uzdrowisk,
   - podejmowanie działań na rzecz ochrony zdrowia, kultury fizycznej i sportu, rekreacji, ochrony środowiska, profilaktyki zdrowotnej, lecznictwa uzdrowiskowego, turystyki, turystyki uzdrowiskowej.

   Stowarzyszenie realizuje swoje cele poprzez:
   - podejmowanie działań dla zapewnienia właściwego rozwoju psychofizycznego człowieka,
   - popularyzowanie lecznictwa uzdrowiskowego, turystyki, sportu i rekreacji ruchowej jako elementów zdrowego stylu życia,
   - wydawanie własnych publikacji,
   - współpracę z instytucjami i organizacjami o pokrewnych zadaniach w kraju i za granicą,
   - prowadzenie działalności gospodarczej dla uzyskania środków na cele statutowe,
   - współudział w tworzeniu prawa z zakresu wyznaczonego przez cele i zadania stowarzyszenia.

8. Umowy partnerskie międzynarodowe.

Gmina Horyniec-Zdrój jest otwarta na współpracę oraz nawiązywanie przyjacielskich relacji z miejscowościami zagranicznymi. W chwili obecnej Gmina Horyniec-Zdrój jest w trakcie obowiązywania czterech umów o współpracy z następującymi miejscowościami, znajdującymi się na Ukrainie:

1) Od 2007 r. obowiązuje umowa o przyjaźni i współpracy pomiędzy Gminą Horyniec-Zdrój, a Miastem Winniki w oparciu o Program Współpracy Transgranicznej Polska-Białoruś - Ukraina 2007-2013, który ułatwia współpracę transgraniczną, poprzez zbliżanie do siebie

różnych podmiotów – mieszkańców, instytucji
i organizacji, przedsiębiorstw i społeczności lokalnych – w celu lepszego wykorzystywania możliwości jakie niesie wspólny rozwój obszaru przygranicznego.
Współpraca w ramach Programu obejmuje następujące obszary:
- lepsze warunki dla przedsiębiorczości,
- rozwój turystyki,
- poprawa dostępności regionu,
- ochrona środowiska w obszarze przygranicznym,
- sprawne i bezpieczne granice,
- rozwój regionalnych i lokalnych możliwości współpracy transgranicznej,
- inicjatywa społeczności lokalnych,
- promowanie dialogu między kulturami i kontaktami „people-to-people",
- wsparcie administracji (projekty pomocy technicznej).

2) Od 2011 r. obowiązuje umowa o współpracy pomiędzy Gminą Horyniec-Zdrój, a Miastem Morszyn, również w oparciu o Program Współpracy Transgranicznej Polska-Białoruś - Ukraina 2007-2013. Strategia Programu odpowiada krajowym i regionalnym strategiom rozwoju społeczno-gospodarczego, które są realizowane poprzez cele strategiczne Programu. Dokument Programowy przewiduje trzy cele strategiczne dla działań w ramach współpracy transgranicznej:

a) Promowanie rozwoju gospodarczego i społecznego w regionach po obu stronach wspólnej granicy;
b) Rozwiązywanie wspólnych wyzwań dotyczących środowiska, zdrowia publicznego, bezpieczeństwa i ochrony;
c) Promocja lepszych warunków i zasad zapewniających mobilność osób, towarów i kapitału.

Program przyczynia się do wszystkich wyżej wymienionych Celów Strategicznych oraz do zidentyfikowanych potrzeb regionalnych poprzez finansowanie realizacji niekomercyjnych projektów odnoszących się do następujących priorytetów:

I. Promocja kultury lokalnej i zachowanie dziedzictwa historycznego
II. Poprawa dostępności regionów, rozwoju trwałego i odpornego na klimat transportu oraz sieci i systemów komunikacyjnych
III. Wspólne wyzwania w obszarze bezpieczeństwa i ochrony

IV. Promocja zarządzania granicami oraz bezpieczeństwem na granicach, zarządzanie mobilnością i migracjami.

3) Od 2016 r. obowiązuje umowa o współpracy pomiędzy Gminą Horyniec-Zdrój, a Miastem **Truskawiec**. Porozumienie dotyczy współpracy gospodarczej, naukowo-technicznej i kulturowo – humanistycznej. W imieniu Gminy Horyniec-Zdrój umowę podpisał *Wójt Gminy Pan* Robert Serkis a w imieniu miasta Truskawiec Pan Burmistrz Andrij Kulchynskyi. Partnerzy kierując się zasadami równoprawności, wzajemnych korzyści i szacunku umacniają kontakty bezpośrednie pomiędzy osobami prawnymi na płaszczyźnie gospodarczej, edukacyjnej, kulturowej i społecznej. Podpisanie umowy pozwala na wspólne ubieganie się o środki pochodzące z unijnych programów transgranicznych Europejskiej Współpracy Terytorialnej i Europejskiego Instrumentu Sąsiedztwa.
4) Od 2005 r. obowiązuje umowa o współpracy pomiędzy Gminą Horyniec-Zdrój, a Gminą **Rawa Ruska**. Nadrzędnym celem współpracy jest wspieranie transgranicznych procesów rozwojowych na pograniczu Polski i Ukrainy.

9. Istotne działania wójta – chronologiczny przegląd roczny

Wszystkie działania podejmowane przez Wójta Gminy Horyniec-Zdrój i Urząd Gminy szczegółowo referowane są na Sesjach rady Gminy Horyniec-Zdrój. Najważniejsze czynności, o których informowana była Rada Gminy na sesjach w 2025 r. przedstawione są poniżej w kolejności chronologicznej:

Zarządzanie gminą i organizacja pracy Urzędu

W 2025 roku Wójt Gminy Horyniec-Zdrój realizował zadania związane z bieżącym funkcjonowaniem samorządu, koordynacją inwestycji, pozyskiwaniem środków zewnętrznych oraz organizacją pracy Urzędu Gminy i jednostek organizacyjnych.

Istotnym obszarem działań była realizacja oraz nadzór nad zadaniami inwestycyjnymi i infrastrukturalnymi prowadzonymi na terenie gminy. W ciągu roku kontynuowano inwestycje związane z budową przepompowni ścieków w Horyńcu-Zdroju, budową zaplecza sportowego przy stadionie, modernizacją infrastruktury drogowej oraz rozbudową oświetlenia ulicznego. Na bieżąco

organizowano rady budowy, monitorowano postęp prac oraz rozwiązywano pojawiające się problemy techniczne i organizacyjne.

W ramach działań rozwojowych przygotowywano oraz składano liczne wnioski o dofinansowanie inwestycji ze środków krajowych i europejskich. Dotyczyły one m.in. budowy ścieżki rowerowej do Nowin Horynieckich, przebudowy dróg lokalnych, modernizacji wejścia do Parku Zdrojowego, zagospodarowania zalewu w Horyńcu-Zdroju oraz utworzenia deptaka spacerowego w dzielnicy uzdrowiskowej.

W 2025 roku prowadzono również działania związane z cyfryzacją administracji publicznej. Realizowany był projekt modernizacji e-usług publicznych obejmujący zakup sprzętu komputerowego i oprogramowania dla Urzędu Gminy oraz wymianę wodomierzy na terenie całej gminy. Zadanie współfinansowane było ze środków Funduszy Europejskich dla Podkarpacia.

Ważnym elementem działalności samorządu było również pozyskiwanie środków na poprawę bezpieczeństwa mieszkańców i rozwój systemu ochrony ludności. Gmina aplikowała o dofinansowanie w ramach Rządowego Programu Ochrony Ludności i Obrony Cywilnej. Wykonano doposażenie gminy w agregaty prądotwórcze, sprzęt ratowniczy, zbiorniki na wodę, mobilną stację uzdatniania wody, magazyn kontenerowy oraz zakupiono samochód dostawczy marki IVECO.

W lipcu 2025 roku gmina zmagała się ze skutkami gwałtownej nawałnicy, która spowodowała szkody w infrastrukturze komunalnej, drzewostanie oraz mieniu mieszkańców. Wójt koordynował działania związane z usuwaniem skutków zdarzenia, współpracował ze służbami ratowniczymi, jednostkami Ochotniczych Straży Pożarnych, administracją rządową oraz organizował pomoc dla poszkodowanych mieszkańców.

W ramach zarządzania przestrzennego podjęto działania związane z opracowaniem projektu planu ogólnego gminy. W grudniu rozpoczęto konsultacje społeczne projektu dokumentu, obejmujące spotkania otwarte, dyżury projektanta oraz możliwość składania uwag przez mieszkańców.

W 2025 roku prowadzono również działania organizacyjne dotyczące funkcjonowania jednostek gminnych i podległych instytucji. Przeprowadzono konkurs i powołano nowego Dyrektora Gminnego Ośrodka Kultury, Sportu i Turystyki w Horyńcu-Zdroju. Modernizowano także wyposażenie oraz systemy bezpieczeństwa w Środowiskowym Domu Samopomocy i GOPS.

Wójt Gminy uczestniczył ponadto w licznych spotkaniach roboczych z przedstawicielami administracji rządowej i samorządowej, dotyczących współpracy międzygminnej, rozwoju uzdrowisk oraz realizacji wspólnych projektów regionalnych. Gmina aktywnie uczestniczyła m.in. w pracach związanych z tworzeniem marki „Uzdrowiska Podkarpackie" oraz działaniach realizowanych w ramach Miejskiego Obszaru Funkcjonalnego Lubaczów.

Równolegle prowadzono bieżące działania związane z utrzymaniem infrastruktury komunalnej, organizacją zimowego utrzymania dróg, koordynacją współpracy z jednostkami organizacyjnymi gminy oraz zapewnieniem sprawnej realizacji zadań własnych samorządu.

Inwestycje i rozwój infrastruktury

W 2025 roku Gmina Horyniec-Zdrój realizowała szereg przedsięwzięć inwestycyjnych i infrastrukturalnych mających na celu poprawę jakości życia mieszkańców, rozwój funkcji uzdrowiskowej gminy oraz zwiększenie atrakcyjności turystycznej i gospodarczej regionu. Prowadzone działania obejmowały inwestycje drogowe, komunalne, sportowe, rekreacyjne oraz związane z bezpieczeństwem i modernizacją infrastruktury publicznej.

Jednym z najważniejszych realizowanych przedsięwzięć była budowa przepompowni ścieków w Horyńcu-Zdroju. Inwestycja miała kluczowe znaczenie dla poprawy funkcjonowania systemu kanalizacyjnego oraz dalszego rozwoju infrastruktury komunalnej gminy. W ciągu roku prowadzono intensywne roboty budowlane, organizowano rady budowy oraz monitorowano postęp realizacji zadania. Pod koniec roku zakończono zasadniczy zakres prac i rozpoczęto procedury odbiorowe. Zadanie realizowano przy wsparciu środków z Rządowego Funduszu Polski Ład.

Istotnym przedsięwzięciem była również budowa nowego zaplecza sportowego przy stadionie w Horyńcu-Zdroju. W ramach inwestycji powstał nowoczesny budynek klubowy obejmujący szatnie, zaplecze sanitarne, pomieszczenia techniczne oraz część konferencyjno-organizacyjną. Obiekt wyposażono w rozwiązania energooszczędne, w tym pompę ciepła i system zagospodarowania wód opadowych. Oficjalne otwarcie obiektu odbyło się w sierpniu 2025 roku.

W 2025 roku kontynuowano działania związane z modernizacją infrastruktury drogowej na terenie gminy. Realizowano przebudowy i remonty dróg gminnych oraz współpracowano przy inwestycjach prowadzonych przez Powiat Lubaczowski i Podkarpacki Zarząd Dróg Wojewódzkich. Wśród

najważniejszych zadań znalazły się przebudowy dróg w Radrużu, Werchracie i Horyńcu-Zdroju, wykonanie parkingu przy cmentarzu komunalnym w Werchracie oraz modernizacja infrastruktury drogowej w centrum miejscowości.

Znaczącą inwestycją była również przebudowa drogi wojewódzkiej nr 867 wraz z modernizacją chodników w centrum Horyńca-Zdroju. Zadanie przyczyniło się do poprawy bezpieczeństwa pieszych oraz estetyki przestrzeni publicznej w centralnej części uzdrowiska.

W ramach rozwoju infrastruktury technicznej i komunalnej realizowano projekt cyfryzacji usług publicznych obejmujący zakup nowoczesnego sprzętu komputerowego i oprogramowania dla Urzędu Gminy oraz wymianę wodomierzy na terenie całej gminy. Projekt współfinansowany był ze środków Funduszy Europejskich dla Podkarpacia i stanowił istotny element modernizacji infrastruktury administracyjnej i komunalnej.

Prowadzono również działania związane z rozbudową infrastruktury oświetleniowej. Wykonywano nowe odcinki oświetlenia ulicznego m.in. przy ul. Mickiewicza i Wojska Polskiego, poprawiając bezpieczeństwo mieszkańców oraz komfort korzystania z przestrzeni publicznej.

W 2025 roku podejmowano także działania związane z rozwojem infrastruktury turystycznej i rekreacyjnej. Przygotowywano dokumentację projektową oraz wnioski o dofinansowanie budowy ścieżki rowerowej do Nowin Horynieckich. Planowana inwestycja obejmuje budowę około 4 kilometrów trasy rowerowej wraz z infrastrukturą towarzyszącą.

Kontynuowano również prace koncepcyjne dotyczące zagospodarowania zalewu w Horyńcu-Zdroju oraz budowy deptaka spacerowego w dzielnicy uzdrowiskowej. Planowane inwestycje mają na celu rozwój infrastruktury rekreacyjnej, poprawę estetyki przestrzeni publicznej oraz zwiększenie atrakcyjności turystycznej gminy.

W trosce o bezpieczeństwo mieszkańców realizowano inwestycje związane z monitoringiem i ochroną infrastruktury publicznej. Monitoring zamontowano na stadionie sportowym, a także rozpoczęto instalację systemów monitoringu w kolejnych obiektach gminnych, m.in. w Teatrze Dworskim, Amfiteatrze oraz Centrum Informacji Turystycznej.

Ważnym wyzwaniem infrastrukturalnym były działania związane z usuwaniem skutków gwałtownej nawałnicy, która przeszła przez teren gminy w lipcu 2025 roku. Uszkodzeniu uległy obiekty publiczne, infrastruktura komunalna, obiekty sportowe oraz tereny zielone. Prowadzono intensywne

działania porządkowe i zabezpieczające we współpracy ze służbami ratowniczymi i jednostkami Ochotniczych Straży Pożarnych.

Realizowane w 2025 roku inwestycje i działania infrastrukturalne przyczyniły się do poprawy jakości infrastruktury technicznej i komunalnej, zwiększenia bezpieczeństwa mieszkańców oraz dalszego rozwoju funkcji uzdrowiskowej, turystycznej i rekreacyjnej Gminy Horyniec-Zdrój.

Pozyskiwanie środków zewnętrznych i realizacja projektów

W 2025 roku Gmina Horyniec-Zdrój aktywnie pozyskiwała środki zewnętrzne na realizację inwestycji infrastrukturalnych, projektów społecznych, edukacyjnych, kulturalnych oraz działań związanych z rozwojem usług publicznych i bezpieczeństwa mieszkańców. Podejmowane działania obejmowały przygotowywanie dokumentacji aplikacyjnej, realizację projektów oraz ich bieżące rozliczanie.

Jednym z najważniejszych realizowanych projektów był projekt związany z cyfryzacją usług publicznych i modernizacją infrastruktury komunalnej. W ramach przedsięwzięcia zakupiono nowoczesny sprzęt komputerowy i oprogramowanie dla Urzędu Gminy oraz przeprowadzono wymianę wodomierzy na terenie całej gminy. Projekt realizowany był przy wsparciu środków Funduszy Europejskich dla Podkarpacia, a jego wartość przekroczyła 5 mln zł.

Znaczące środki pozyskano również na realizację inwestycji infrastrukturalnych. Kontynuowano budowę przepompowni ścieków w Horyńcu-Zdroju realizowaną przy wsparciu Rządowego Funduszu Polski Ład, gdzie poziom dofinansowania wyniósł 95%. Inwestycja stanowi jeden z kluczowych elementów rozwoju infrastruktury komunalnej gminy.

W 2025 roku przygotowano i złożono wnioski o dofinansowanie kolejnych przedsięwzięć infrastrukturalnych i turystycznych. Dotyczyły one m.in. budowy ścieżki rowerowej do Nowin Horynieckich, zagospodarowania zalewu w Horyńcu-Zdroju oraz budowy deptaka spacerowego w dzielnicy uzdrowiskowej. Projekty te zostały przygotowane w ramach Funduszy Europejskich dla Podkarpacia oraz programu Fundusze Europejskie dla Polski Wschodniej 2021–2027.

Istotnym obszarem działań było również pozyskiwanie środków w ramach Miejskiego Obszaru Funkcjonalnego Lubaczów. Gmina aktywnie uczestniczyła w pracach nad Strategią Zintegrowanych

Inwestycji Terytorialnych, dzięki czemu planowane projekty infrastrukturalne i uzdrowiskowe zostały uwzględnione w dokumentach strategicznych umożliwiających ubieganie się o środki europejskie.

Ważnym kierunkiem działań było również pozyskiwanie środków na poprawę bezpieczeństwa mieszkańców i rozwój systemu ochrony ludności. Gmina uzyskała wsparcie finansowe w ramach Rządowego Programu Ochrony Ludności i Obrony Cywilnej. Środki przeznaczono na zakup agregatów prądotwórczych, sprzętu ratowniczego, zbiorników na wodę, mobilnej stacji uzdatniania wody oraz wyposażenia wykorzystywanego w sytuacjach kryzysowych.

W 2025 roku pozyskiwano również środki na rozwój działalności kulturalnej, edukacyjnej i społecznej. Gminna Biblioteka Publiczna otrzymała dofinansowanie w ramach programu „Kraszewski. Komputery dla bibliotek" na zakup nowoczesnego wyposażenia komputerowego oraz środki na zakup nowości wydawniczych w ramach Narodowego Programu Rozwoju Czytelnictwa.

Biblioteka pozyskała także 76 740 zł z programu „Nasze tradycje" Ministra Edukacji na realizację projektu „Dziedzictwo w dłoniach – warsztaty tradycyjnych rzemiosł", którego celem było zachowanie i popularyzacja lokalnego dziedzictwa kulturowego.

Gmina oraz organizacje społeczne działające na jej terenie skutecznie korzystały również z programów grantowych wspierających inicjatywy lokalne. Stowarzyszenie „Przystanek Horyniec" realizowało projekty finansowane m.in. przez Narodowy Instytut Kultury i Dziedzictwa Wsi, Fundację Fundusz Lokalny SMK oraz Rządowy Program Wsparcia Organizacji Pozarządowych „Moc Małych Społeczności". Projekty obejmowały działania integracyjne, edukacyjne, turystyczne i promujące lokalne dziedzictwo kulturowe.

Środki zewnętrzne pozyskiwano także na realizację działań społecznych i pomocowych. Gminny Ośrodek Pomocy Społecznej realizował Program Fundusze Europejskie na Pomoc Żywnościową 2021–2027, w ramach którego pomocą objęto mieszkańców znajdujących się w trudnej sytuacji życiowej.

W 2025 roku podejmowano również działania związane z realizacją projektów edukacyjnych i aktywizujących mieszkańców, m.in. w ramach programu „Uniwersytet Samorządności", projektów skierowanych do dzieci, młodzieży i seniorów oraz przedsięwzięć wspierających rozwój kompetencji społecznych i obywatelskich mieszkańców.

Podejmowane działania w zakresie pozyskiwania środków zewnętrznych oraz realizacji projektów umożliwiły skuteczne prowadzenie inwestycji infrastrukturalnych, rozwój usług publicznych oraz realizację licznych inicjatyw społecznych, edukacyjnych i kulturalnych służących mieszkańcom Gminy Horyniec-Zdrój.

Rozwój uzdrowiska, turystyki i promocja gminy

W 2025 roku Gmina Horyniec-Zdrój kontynuowała działania związane z rozwojem funkcji uzdrowiskowej, wzmacnianiem potencjału turystycznego oraz promocją gminy jako atrakcyjnego miejsca wypoczynku, rekreacji i aktywności kulturalnej. Podejmowane inicjatywy koncentrowały się na rozwoju infrastruktury turystycznej, promocji walorów przyrodniczych i kulturowych oraz budowaniu marki Horyńca-Zdroju jako jednego z najważniejszych uzdrowisk regionu.

Istotnym kierunkiem działań było przygotowanie i realizacja projektów związanych z rozwojem infrastruktury uzdrowiskowej i rekreacyjnej. W 2025 roku prowadzono działania związane z przygotowaniem budowy deptaka spacerowego w dzielnicy uzdrowiskowej Horyńca-Zdroju. Projekt został uwzględniony w Strategii Zintegrowanych Inwestycji Terytorialnych Miejskiego Obszaru Funkcjonalnego Lubaczów i stanowi ważny element poprawy estetyki oraz funkcjonalności przestrzeni uzdrowiskowej.

Kontynuowano również działania związane z przygotowaniem projektu zagospodarowania zalewu w Horyńcu-Zdroju. Planowane przedsięwzięcie obejmuje rozwój infrastruktury rekreacyjnej i turystycznej, w tym budowę ścieżek spacerowych, pomostów, małej architektury oraz terenów wypoczynkowych. W ciągu roku prowadzono uzgodnienia z instytucjami odpowiedzialnymi za ochronę środowiska i gospodarkę wodną oraz przygotowywano dokumentację projektową i wnioski o dofinansowanie.

W 2025 roku podejmowano także działania związane z rozwojem turystyki aktywnej. Przygotowano dokumentację oraz wnioski dotyczące budowy ścieżki rowerowej do Nowin Horynieckich. Inwestycja ma na celu poprawę dostępności turystycznej oraz rozwój infrastruktury służącej mieszkańcom i odwiedzającym gminę turystom.

Szczególne znaczenie dla promocji gminy miały wydarzenia kulturalne, sportowe i plenerowe organizowane na terenie Horyńca-Zdroju. Wśród najważniejszych przedsięwzięć znalazły się m.in. Festiwal Dziedzictwa Kresów, Horyniec-Zdrój Art Festival, Biesiada Teatralna, wydarzenia

patriotyczne, koncerty oraz imprezy rekreacyjne i sportowe. Organizowane wydarzenia przyciągały mieszkańców oraz gości z regionu i kraju, promując gminę jako ważny ośrodek kultury i turystyki Roztocza.

Ważnym elementem rozwoju uzdrowiska była współpraca z innymi miejscowościami uzdrowiskowymi województwa podkarpackiego. Gmina uczestniczyła w działaniach związanych z tworzeniem marki „Uzdrowiska Podkarpackie". W ramach współpracy przedstawiciele gminy uczestniczyli w I Forum Uzdrowisk Podkarpackich oraz spotkaniach dotyczących utworzenia związku międzygminnego zrzeszającego podkarpackie uzdrowiska.

W 2025 roku prowadzono również działania promujące walory przyrodnicze, historyczne i kulturowe gminy. Wspierano inicjatywy związane z promocją dziedzictwa kresowego, lokalnych tradycji, rękodzieła oraz produktów regionalnych. Organizowano warsztaty tradycyjnych rzemiosł, wydarzenia edukacyjne oraz przedsięwzięcia integrujące mieszkańców i turystów.

Istotnym obszarem działań była także promocja aktywnego wypoczynku i turystyki rekreacyjnej. Organizowano rajdy rowerowe, biegi terenowe, wydarzenia sportowe i rekreacyjne, m.in. „Rowerowe Roztocze", Leśny Bieg do Źródeł czy wydarzenia nordic walking. Przedsięwzięcia te promowały walory krajobrazowe gminy oraz aktywne formy spędzania czasu wolnego.

W ramach działań promocyjnych prowadzono bieżącą działalność informacyjną za pośrednictwem strony internetowej gminy, mediów społecznościowych oraz lokalnego informatora „Panorama Horyniecka". Publikowano informacje dotyczące wydarzeń, inwestycji, działalności samorządu oraz atrakcji turystycznych gminy.

W 2025 roku rozwijano również infrastrukturę służącą organizacji wydarzeń i obsłudze ruchu turystycznego. Prowadzono działania związane z poprawą estetyki przestrzeni publicznej, modernizacją obiektów rekreacyjnych oraz rozbudową monitoringu w miejscach publicznych i obiektach turystycznych.

Podejmowane działania w zakresie rozwoju uzdrowiska, turystyki i promocji przyczyniły się do wzmacniania pozytywnego wizerunku Gminy Horyniec-Zdrój, zwiększenia atrakcyjności turystycznej regionu oraz dalszego rozwoju funkcji uzdrowiskowej i rekreacyjnej gminy.

Oświata, kultura i działalność społeczna

W 2025 roku Gmina Horyniec-Zdrój realizowała liczne działania w zakresie wspierania oświaty, rozwoju kultury oraz aktywizacji społecznej mieszkańców. Podejmowane inicjatywy służyły integracji lokalnej społeczności, rozwijaniu aktywności dzieci, młodzieży i seniorów oraz wzmacnianiu lokalnej tożsamości i dziedzictwa kulturowego.

Istotnym obszarem działalności były działania edukacyjne i wychowawcze realizowane przez placówki oświatowe funkcjonujące na terenie gminy. Organizowano wydarzenia szkolne, konkursy, warsztaty oraz przedsięwzięcia integrujące społeczność lokalną. Szkoły aktywnie uczestniczyły również w uroczystościach patriotycznych, wydarzeniach sportowych i inicjatywach społecznych organizowanych na terenie gminy.

W 2025 roku dużą uwagę poświęcono aktywizacji dzieci i młodzieży. Organizowano ferie zimowe, zajęcia wakacyjne, warsztaty edukacyjne, zajęcia artystyczne oraz przedsięwzięcia sportowe i rekreacyjne. W działania te angażowały się szkoły, Gminny Ośrodek Kultury, Sportu i Turystyki, biblioteka oraz organizacje społeczne działające na terenie gminy.

Ważną rolę w życiu społecznym i kulturalnym gminy pełnił Gminny Ośrodek Kultury, Sportu i Turystyki, który organizował liczne wydarzenia kulturalne, artystyczne i integracyjne. Wśród najważniejszych przedsięwzięć znalazły się koncerty, warsztaty, wydarzenia patriotyczne, spotkania integracyjne oraz imprezy plenerowe skierowane do mieszkańców i turystów. W 2025 roku przeprowadzono również konkurs i powołano nowego Dyrektora GOKSiT.

Aktywną działalność prowadziła także Gminna Biblioteka Publiczna w Horyńcu-Zdroju. Biblioteka realizowała projekty edukacyjne, czytelnicze i międzynarodowe, organizowała spotkania autorskie, warsztaty oraz zajęcia dla dzieci, młodzieży i seniorów. W ramach projektu „Nasza Mała Biblioteka" prowadzono współpracę z partnerami zagranicznymi, rozwijając kompetencje czytelnicze i kulturowe najmłodszych mieszkańców gminy.

W 2025 roku realizowano również projekt „Dziedzictwo w dłoniach – warsztaty tradycyjnych rzemiosł", którego celem było zachowanie i popularyzacja lokalnych tradycji oraz dziedzictwa kulturowego regionu. Warsztaty obejmowały m.in. garncarstwo, tkactwo, drzeworyt i wikliniarstwo, angażując mieszkańców różnych grup wiekowych.

Dużą wagę przywiązywano do działalności społecznej i integracyjnej. Gmina współpracowała z kołami gospodyń wiejskich, organizacjami pozarządowymi, klubami seniora oraz lokalnymi stowarzyszeniami przy organizacji wydarzeń integracyjnych, warsztatów, spotkań okolicznościowych oraz inicjatyw społecznych i edukacyjnych.

Ważnym elementem działalności społecznej była aktywizacja seniorów. Wspierano funkcjonowanie klubów seniora oraz Rady Seniorów Gminy Horyniec-Zdrój. Organizowano spotkania integracyjne, warsztaty, wydarzenia okolicznościowe oraz przedsięwzięcia służące integracji międzypokoleniowej i aktywizacji osób starszych.

W 2025 roku gmina wspierała również działalność organizacji społecznych i inicjatyw obywatelskich. Szczególnie aktywnie działało Stowarzyszenie „Przystanek Horyniec", realizujące projekty związane z integracją mieszkańców, promocją lokalnego dziedzictwa oraz rozwojem aktywności społecznej i kulturalnej.

Podejmowane działania w zakresie oświaty, kultury i działalności społecznej przyczyniły się do zwiększenia aktywności mieszkańców, integracji lokalnej społeczności oraz rozwoju życia społecznego i kulturalnego Gminy Horyniec-Zdrój.

Sport i aktywność mieszkańców

W 2025 roku Gmina Horyniec-Zdrój aktywnie wspierała rozwój sportu, rekreacji oraz inicjatyw promujących zdrowy i aktywny styl życia. Organizowane wydarzenia sportowe i rekreacyjne służyły integracji mieszkańców, promocji aktywności fizycznej oraz budowaniu pozytywnego wizerunku gminy jako miejsca sprzyjającego aktywnemu wypoczynkowi.

Jednym z najważniejszych wydarzeń roku było zakończenie budowy i oficjalne otwarcie nowego budynku klubowego przy stadionie sportowym w Horyńcu-Zdroju. Inwestycja znacząco poprawiła warunki funkcjonowania lokalnych klubów sportowych oraz organizacji wydarzeń sportowych i rekreacyjnych. Obiekt wyposażono m.in. w nowoczesne zaplecze szatniowe, pomieszczenia organizacyjne oraz rozwiązania energooszczędne.

W ciągu roku organizowano oraz współorganizowano liczne wydarzenia sportowe i rekreacyjne skierowane do mieszkańców oraz turystów odwiedzających gminę. Dużym zainteresowaniem cieszyły się rajdy rowerowe, biegi terenowe, marsze nordic walking oraz rodzinne wydarzenia plenerowe promujące aktywność fizyczną i walory przyrodnicze Roztocza.

Wśród najważniejszych wydarzeń sportowo-rekreacyjnych organizowanych na terenie gminy znalazły się m.in.:

- „Rowerowe Roztocze”,
- Leśny Bieg do Źródeł,
- wydarzenia nordic walking „Szukamy Bociana”,
- Rodzinne Zawody o Tytuł Roztoczańskiego Króla Grzybobrania,
- lokalne turnieje i zawody sportowe organizowane przez kluby i stowarzyszenia.

Gmina wspierała działalność lokalnych klubów sportowych oraz organizacji promujących aktywność fizyczną dzieci, młodzieży i dorosłych. Obiekty sportowe i rekreacyjne były miejscem organizacji treningów, zawodów oraz wydarzeń integracyjnych angażujących mieszkańców różnych grup wiekowych.

W 2025 roku szczególną uwagę poświęcano również aktywizacji dzieci i młodzieży poprzez organizację zajęć sportowych, turniejów oraz wydarzeń rekreacyjnych podczas ferii zimowych i wakacji. Działania te realizowane były przez szkoły, GOKSiT oraz organizacje społeczne działające na terenie gminy.

Istotnym elementem aktywności mieszkańców była także działalność grup i organizacji promujących rekreację oraz integrację społeczną. Organizowano wydarzenia rodzinne, rajdy, spotkania plenerowe oraz inicjatywy integrujące mieszkańców i turystów odwiedzających gminę.

W 2025 roku mieszkańcy gminy odnosili również sukcesy sportowe i artystyczne na szczeblu regionalnym, krajowym i międzynarodowym. Szczególne osiągnięcia odnotowali zawodnicy klubów warcabowych oraz uczestnicy zajęć tanecznych i sportowych prowadzonych przez GOKSiT. Sukcesy te stanowiły ważny element promocji Gminy Horyniec-Zdrój.

W trosce o bezpieczeństwo uczestników wydarzeń sportowych oraz ochronę infrastruktury publicznej prowadzono działania związane z rozbudową monitoringu na stadionie sportowym oraz w obiektach rekreacyjnych i użyteczności publicznej.

Podejmowane działania w zakresie sportu i aktywności mieszkańców przyczyniły się do zwiększenia aktywności fizycznej mieszkańców, integracji społecznej oraz promocji zdrowego stylu życia i walorów rekreacyjnych Gminy Horyniec-Zdrój.

Sprawy społeczne, bezpieczeństwo i zarządzanie kryzysowe

W 2025 roku Gmina Horyniec-Zdrój realizowała liczne działania związane z pomocą społeczną, bezpieczeństwem mieszkańców, ochroną zdrowia oraz wsparciem osób starszych, rodzin i osób znajdujących się w trudnej sytuacji życiowej. Podejmowane działania miały na celu poprawę jakości życia mieszkańców, zwiększenie poziomu bezpieczeństwa publicznego oraz wzmacnianie odporności gminy na sytuacje kryzysowe.

Istotną rolę w realizacji zadań społecznych pełnił Gminny Ośrodek Pomocy Społecznej, który prowadził działania w zakresie wsparcia rodzin, osób starszych, osób z niepełnosprawnościami oraz mieszkańców wymagających pomocy socjalnej. W ramach Programu Fundusze Europejskie na Pomoc Żywnościową 2021–2027 pomocą objęto mieszkańców znajdujących się w trudnej sytuacji życiowej.

W 2025 roku kontynuowano działalność Środowiskowego Domu Samopomocy w Horyńcu-Zdroju, zapewniającego wsparcie osobom z zaburzeniami psychicznymi i niepełnosprawnościami. Prowadzono działania związane z poprawą funkcjonowania placówki, modernizacją wyposażenia oraz zwiększeniem bezpieczeństwa użytkowników obiektu.

Dużą wagę przywiązywano do aktywizacji i integracji seniorów. Wspierano działalność klubów seniora oraz Rady Seniorów Gminy Horyniec-Zdrój. Organizowano spotkania integracyjne, warsztaty, wydarzenia okolicznościowe oraz przedsięwzięcia sprzyjające integracji międzypokoleniowej i aktywizacji osób starszych.

W ramach działań społecznych i profilaktycznych organizowano również wydarzenia skierowane do dzieci, młodzieży i rodzin. Realizowano zajęcia edukacyjne, warsztaty, ferie zimowe oraz inicjatywy promujące aktywność społeczną i zdrowy styl życia.

Szczególnym wyzwaniem dla gminy była gwałtowna nawałnica, która przeszła przez teren gminy w lipcu 2025 roku. Intensywne opady i silny wiatr spowodowały uszkodzenia budynków mieszkalnych, infrastruktury komunalnej, obiektów sportowych oraz terenów zielonych. Wójt Gminy koordynował działania związane z usuwaniem skutków zdarzenia, organizacją pomocy dla mieszkańców oraz zabezpieczeniem uszkodzonych obiektów i infrastruktury.

W działania ratownicze i porządkowe aktywnie zaangażowane były jednostki Ochotniczych Straży Pożarnych działające na terenie gminy. OSP uczestniczyły w usuwaniu skutków nawałnicy,

zabezpieczaniu mienia oraz działaniach związanych z ochroną mieszkańców i infrastruktury publicznej.

Ważnym obszarem działań samorządu było również wzmacnianie systemu ochrony ludności i obrony cywilnej. Gmina pozyskała środki w ramach Rządowego Programu Ochrony Ludności i Obrony Cywilnej, które przeznaczono na zakup agregatów prądotwórczych, sprzętu ratowniczego, zbiorników na wodę, mobilnej stacji uzdatniania wody oraz wyposażenia wykorzystywanego w sytuacjach kryzysowych.

W 2025 roku prowadzono również działania związane z poprawą bezpieczeństwa publicznego poprzez rozwój systemu monitoringu. Monitoring zamontowano na stadionie sportowym, a także rozpoczęto instalację kamer w kolejnych obiektach publicznych, m.in. w Teatrze Dworskim, Amfiteatrze oraz Centrum Informacji Turystycznej.

Gmina współpracowała również z jednostkami Policji, Państwowej Straży Pożarnej, Ochotniczych Straży Pożarnych oraz innymi służbami odpowiedzialnymi za bezpieczeństwo mieszkańców. Współpraca obejmowała działania profilaktyczne, zabezpieczenie wydarzeń publicznych oraz reagowanie na sytuacje kryzysowe i zagrożenia występujące na terenie gminy.

W ramach bieżących działań komunalnych i organizacyjnych realizowano także zadania związane z zimowym utrzymaniem dróg, poprawą oświetlenia ulicznego oraz utrzymaniem infrastruktury publicznej mającej wpływ na bezpieczeństwo mieszkańców.

Podejmowane działania społeczne, związane z bezpieczeństwem i zarządzaniem kryzysowym przyczyniły się do poprawy jakości życia mieszkańców, zwiększenia poziomu bezpieczeństwa publicznego oraz budowania aktywnej i solidarnej społeczności lokalnej w Gminie Horyniec-Zdrój.

Gospodarka komunalna i ochrona środowiska

W 2025 roku Gmina Horyniec-Zdrój realizowała szereg działań związanych z utrzymaniem infrastruktury komunalnej, ochroną środowiska, poprawą estetyki przestrzeni publicznej oraz rozwojem gospodarki wodno-kanalizacyjnej. Podejmowane przedsięwzięcia miały na celu poprawę jakości życia mieszkańców, zwiększenie bezpieczeństwa oraz ochronę walorów przyrodniczych i uzdrowiskowych gminy.

Jednym z kluczowych przedsięwzięć była kontynuacja budowy przepompowni ścieków w Horyńcu-Zdroju. Inwestycja miała istotne znaczenie dla poprawy funkcjonowania systemu kanalizacyjnego oraz dalszego rozwoju infrastruktury komunalnej gminy. W ciągu roku prowadzono roboty budowlane, organizowano rady budowy oraz przygotowywano inwestycję do odbioru końcowego.

Ważnym elementem działań komunalnych była realizacja projektu wymiany wodomierzy na terenie całej gminy. Zadanie realizowano w ramach projektu cyfryzacji usług publicznych współfinansowanego z Funduszy Europejskich dla Podkarpacia. Projekt przyczynił się do usprawnienia zarządzania siecią wodociągową oraz poprawy jakości usług komunalnych świadczonych mieszkańcom.

W 2025 roku prowadzono także działania związane z utrzymaniem i modernizacją infrastruktury drogowej oraz przestrzeni publicznej. Realizowano bieżące remonty dróg, naprawy nawierzchni oraz prace związane z utrzymaniem chodników, poboczy i terenów publicznych. W okresie zimowym zapewniono zimowe utrzymanie dróg gminnych oraz koordynowano działania związane z bezpieczeństwem komunikacyjnym mieszkańców.

Kontynuowano również rozbudowę infrastruktury oświetleniowej na terenie gminy. Realizowano budowę nowych odcinków oświetlenia ulicznego m.in. przy ul. Mickiewicza i Wojska Polskiego, poprawiając bezpieczeństwo mieszkańców oraz estetykę przestrzeni publicznej.

W ramach działań związanych z ochroną środowiska i utrzymaniem terenów zielonych prowadzono prace porządkowe oraz pielęgnacyjne w Parku Zdrojowym, na terenach rekreacyjnych oraz przy obiektach użyteczności publicznej. Szczególne działania podjęto po gwałtownej nawałnicy, która przeszła przez teren gminy w lipcu 2025 roku. Usuwano powalone drzewa, zabezpieczano uszkodzoną infrastrukturę oraz prowadzono intensywne prace porządkowe na terenach publicznych.

Podejmowano również działania związane z zagospodarowaniem terenów rekreacyjnych i ochroną walorów przyrodniczych gminy. W 2025 roku przygotowywano dokumentację oraz koncepcje zagospodarowania zalewu w Horyńcu-Zdroju, obejmujące budowę infrastruktury rekreacyjnej, ścieżek spacerowych, pomostów oraz terenów wypoczynkowych. Projekt ma na celu zwiększenie atrakcyjności turystycznej gminy przy jednoczesnym zachowaniu walorów środowiskowych obszaru.

Ważnym obszarem działań było planowanie przestrzenne i rozwój ładu przestrzennego. W 2025 roku rozpoczęto konsultacje społeczne projektu planu ogólnego Gminy Horyniec-Zdrój, który określi

kierunki dalszego rozwoju przestrzennego z uwzględnieniem ochrony środowiska, funkcji uzdrowiskowej oraz potrzeb mieszkańców.

Gmina podejmowała również działania na rzecz rozwoju ekologicznych i zrównoważonych form transportu. Przygotowywano projekty budowy ścieżek rowerowych oraz infrastruktury turystycznej służącej rozwojowi turystyki aktywnej i ograniczeniu negatywnego wpływu transportu na środowisko.

W ramach gospodarki komunalnej prowadzono bieżące działania związane z utrzymaniem mienia komunalnego, administrowaniem obiektami publicznymi oraz zapewnieniem sprawnego funkcjonowania infrastruktury technicznej i komunalnej na terenie gminy. Realizowano także zadania związane z poprawą estetyki miejscowości oraz utrzymaniem terenów publicznych i rekreacyjnych.

Podejmowane działania w zakresie gospodarki komunalnej i ochrony środowiska przyczyniły się do poprawy jakości infrastruktury technicznej, estetyki przestrzeni publicznej oraz ochrony walorów przyrodniczych i uzdrowiskowych Gminy Horyniec-Zdrój.

Współpraca samorządowa i reprezentowanie gminy

W 2025 roku Wójt Gminy Horyniec-Zdrój aktywnie współpracował z administracją rządową, samorządami różnych szczebli, instytucjami publicznymi, organizacjami społecznymi oraz partnerami regionalnymi w zakresie realizacji inwestycji, rozwoju funkcji uzdrowiskowej gminy oraz wspólnych przedsięwzięć służących mieszkańcom i rozwojowi regionu.

Istotnym obszarem działań była współpraca z samorządami i instytucjami tworzącymi Miejski Obszar Funkcjonalny Lubaczów. Gmina uczestniczyła w pracach związanych z opracowaniem i wdrażaniem Strategii Zintegrowanych Inwestycji Terytorialnych, umożliwiającej realizację wspólnych projektów infrastrukturalnych, turystycznych i uzdrowiskowych współfinansowanych ze środków europejskich.

W 2025 roku kontynuowano również współpracę z samorządami uzdrowiskowymi województwa podkarpackiego. Przedstawiciele gminy uczestniczyli w I Forum Uzdrowisk Podkarpackich oraz spotkaniach dotyczących utworzenia związku międzygminnego „Uzdrowiska Podkarpackie”. Celem współpracy było wspólne promowanie potencjału uzdrowisk regionu oraz podejmowanie działań służących rozwojowi turystyki zdrowotnej i infrastruktury uzdrowiskowej.

Wójt Gminy uczestniczył w licznych spotkaniach roboczych z przedstawicielami administracji rządowej i samorządowej dotyczących pozyskiwania środków zewnętrznych, realizacji inwestycji oraz rozwoju infrastruktury lokalnej. Współpraca prowadzona była m.in. z Urzędem Marszałkowskim Województwa Podkarpackiego, Wojewodą Podkarpackim, Powiatem Lubaczowskim, Podkarpackim Zarządem Dróg Wojewódzkich oraz Związkiem Powiatowo-Gminnym Ziemia Lubaczowska.

Ważnym elementem współpracy samorządowej były działania związane z realizacją inwestycji drogowych i infrastrukturalnych. Gmina współpracowała z partnerami samorządowymi przy przebudowie dróg, modernizacji chodników, rozwoju infrastruktury turystycznej oraz poprawie bezpieczeństwa komunikacyjnego na terenie gminy.

W 2025 roku Wójt reprezentował gminę podczas licznych wydarzeń patriotycznych, kulturalnych, sportowych i społecznych organizowanych na terenie gminy, powiatu i województwa. Uczestniczył w obchodach świąt państwowych, uroczystościach rocznicowych, wydarzeniach integracyjnych oraz przedsięwzięciach promujących lokalne dziedzictwo i kulturę regionu.

Gmina aktywnie współpracowała również z organizacjami społecznymi, kołami gospodyń wiejskich, klubami seniora, jednostkami Ochotniczych Straży Pożarnych oraz lokalnymi stowarzyszeniami. Wspólnie realizowano wydarzenia integracyjne, patriotyczne, edukacyjne i kulturalne służące aktywizacji mieszkańców i wzmacnianiu lokalnej tożsamości.

Istotnym obszarem działalności była również współpraca z instytucjami kultury, szkołami oraz organizacjami pozarządowymi przy realizacji projektów edukacyjnych i społecznych. Szczególnie aktywnie współpracowano ze Stowarzyszeniem „Przystanek Horyniec”, Gminną Biblioteką Publiczną oraz Gminnym Ośrodkiem Kultury, Sportu i Turystyki.

W ramach reprezentowania gminy prowadzono także działania promocyjne służące budowaniu pozytywnego wizerunku Horyńca-Zdroju jako miejscowości uzdrowiskowej, turystycznej i kulturalnej. Gmina uczestniczyła w wydarzeniach regionalnych, wspierała inicjatywy promujące Roztocze oraz rozwijała współpracę z partnerami działającymi na rzecz rozwoju turystyki i promocji regionu.

Wójt utrzymywał również bieżące kontakty robocze z mieszkańcami, sołtysami i radnymi, uczestnicząc w spotkaniach konsultacyjnych oraz działaniach związanych z rozwiązywaniem

bieżących problemów lokalnych społeczności. Szczególne znaczenie miały konsultacje społeczne dotyczące projektu planu ogólnego Gminy Horyniec-Zdrój oraz planowanych kierunków rozwoju przestrzennego gminy.

Podejmowane działania w zakresie współpracy samorządowej i reprezentowania gminy przyczyniły się do wzmacniania pozycji Gminy Horyniec-Zdrój jako aktywnego i partnerskiego samorządu, skutecznie współpracującego z instytucjami i organizacjami na rzecz rozwoju lokalnej społeczności oraz promocji regionu.

II. Część analityczna

10.1 Drogi

Podstawowy układ drogowy gminy tworzą drogi publiczne 3-ch kategorii:

- wojewódzkiej - droga nr 867 Sieniawa – Hrebenne,
- powiatowej - 12 dróg ,
- gminnej - 32 drogi .

Elementem nadrzędnym całego układu jest droga wojewódzka nr 867 Sieniawa -Hrebenne, przez: Oleszyce - Lubaczów - Horyniec Zdrój – Werchratę - Prusie. Długość drogi w obszarze gminy wynosi 23,793 km - na odcinku Prusie-Hrebenne droga została przebudowana w roku 2014. Podstawowym mankamentem funkcjonalnym drogi w obszarze gminy jest jej przebieg przez centrum uzdrowiska Horyniec - Zdrój i wynikający stąd dezyderat planistyczny budowy obwodnicy uzdrowiska.

W aspekcie urbanistycznym ramy układu drogowego gminy tworzą ciągi funkcjonalne 3 dróg:

- wojewódzka nr 867 Sieniawa – Horyniec Zdrój - Werchrata – Hrebenne,
- powiatowa nr 348 Narol - Wola Wielka – Werchrata,
- ciąg funkcjonalny Cieszanów – Horyniec-Zdrój tworzony przez 3 drogi powiatowe:
- 354 Cieszanów - Nowe Brusno,
- 351 Płazów - Podemszczyzna (na odcinku Nowego Brusna),
- 357 Nowe Brusno – Horyniec - Zdrój.

Układ w/w dróg wiąże ze sobą 3 ośrodki gminne w woj. podkarpackim: Narol, Cieszanów i Horyniec-Zdrój oraz 2 w woj. lubelskim : Bełżec i Lubycza Królewska, stanowiące bazy wypadowe w Roztocze Wschodnie dla ruchu turystycznego.

10.2 Połączenia kolejowe

Przez Horyniec – Zdrój przebiega Linia kolejowa nr 101 - linia kolejowa przebiegająca od stacji Munina do stacji Hrebenne. Ma długość 83 km, jest jednotorowa i niezelektryfikowana. Leży

głównie w woj. podkarpackim, z końcowym odcinkiem na obszarze woj. lubelskiego.
Tu kończą bieg jeżdżące z Jarosławia szynobusy, dalej pociągi kursują (do Zamościa/Lublina) już tylko w okresie długiego weekendu majowego oraz w okresie wakacji szkolnych. Dalsza część trasy przebiega przez zalesione tereny Roztocza Wschodniego.

10.3 Gospodarka wodno-kanalizacyjna

Zagadnienie odprowadzania i oczyszczania ścieków na terenie gminy jest rozwiązywane w sposób kompleksowy. Konkretne działania związane z kompleksowym uregulowaniem gospodarki ściekowej podjęto na terenie Horyńca Zdroju, Werchraty, Nowego Brusna i Polanki oraz Puchaczy, Podemszczyzny i Świdnicy. W roku 1989 pomiędzy Horyńcem - Zdrojem, a Wólką Horyniecką zrealizowano oczyszczalnię ścieków, składającą się z 4-ch biobloków WSm 400 o łącznej wydajności 1600 m^3 ścieków na dobę - a w latach następnych system kolektorów ogólnospławnych , doprowadzających ścieki na oczyszczalnię.
Na terenie gminy działa ponadto dwie oczyszczalnie w miejscowości Nowe Brusno i Werchrata, które w kompleksowy sposób regulują gospodarkę ściekową na terenie dwóch największych sołectw (wyłączając Horyniec-Zdrój) w gminie Horyniec-Zdrój. W 2019 r. zakończyły się prace związane z budową kanalizacji i wodociągów w miejscowości Puchacze, Świdnica, Podemszczyzna i Krzywe. Inwestycja realizowana była przez spółkę Usługi Komunalne Sp. z o. o. a środki na realizację pochodziły z PROW na lata 2014-2020. Całkowita wartość zadania opiewała na kwotę około 3,5 mln zł.
W roku 2022 Gmina wykonała zadanie polegające na budowie sieci wodociągowej i sieci kanalizacji sanitarnej przy ul. Rolnej i Przemysłowej w m. Horyniec – Zdrój . Działki nr ewid. 911/4; 905/1; 918; 919; 920; 940; 945; 946; 947; 948; 949; 950; 951/1; 951/2; 1127; 1114; 1116; 1117; 1118; 1119; 1120; 1128; 920; 940; 945; 945; 947; 948 oraz przebudowała sieć wodociągową m w. Horyniec-Zdrój na ul. Jana III Sobieskiego.
W roku 2023 rozpoczęła się budowa Mechaniczno - Biologicznej oczyszczalni ścieków, która docelowo zastąpiła w lipcu 2024 oczyszczalnię znajdującą się na terenie miejscowości Horyniec-Zdrój. Wartość zadania to ponad 11 mln złotych. Dofinansowanie na realizację tego zadania pochodziło z rządowego programu strategicznego Polski Ład. Dodatkowo w miejscowościach, gdzie budowa sieci wod-kan jest nieekonomiczna, gmina prowadzi program dopłat do przydomowych oczyszczalni ścieków oraz studni wierconych.

10.4 System elektroenergetyczny

Zaopatrzenie w energię elektryczną na obszarze Gminy Horyniec-Zdrój zapewnia PGE Dystrybucja Zamość Sp. z o.o. Na podstawie dostarczonych danych można jednoznacznie stwierdzić, że obszar jest wyłącznie zasilany poprzez sieć SN (średniego napięcia) na poziomie 15 kV. Przez teren północnej części Gminy przebiega sieć WN (wysokiego napięcia) na poziomie 110 kV, jednakże ma ona dla Gminy Horyniec-Zdrój tylko charakter tranzytowy.

Teren Gminy Horyniec-Zdrój obsługiwany jest przez Rejonowy Zakład Energetyczny w Tomaszowie Lubelskim.

Zakład Energetyczny przewiduje rozbudowę sieci energetycznej na terenie Gminy Horyniec-Zdrój poprzez doprowadzenie sieci elektrycznej drogą ziemna od strony gminy Narol oraz od strony gminy Lubycza Królewska. Co ograniczy przerwy w dostawie energii w przypadku nieprzewidzianych zjawisk atmosferycznych.

10.5 Gazownictwo

Na terenie miejscowości Horyniec-Zdrój znajduje się sieć gazowa, która w chwili obecnej zasila sanatoria Uzdrowisko Horyniec oraz CRR KRUS, budynki użyteczności publicznej oraz budynki indywidualne wzdłuż ulic Mickiewicza, Kolejowej, Wojska Polskiego oraz osiedla Dąbrowskiego. W roku 2020 wybudowany został kolejny etap sieci gazowej. Rozbudowa dotyczyła ulicy Wojska Polskiego w Horyńcu-Zdroju. Koszt inwestycji to około 0,5 mln złotych. Gmina na mocy podpisanego porozumienia, dokonała sprzedaży sieci do Polskiej Spółki Gazowniczej. W roku 2022 rozpoczęły się prace projektowe budowy sieci gazowej na ulicach Zdrojowej oraz Myśliwskiej, w 2024 r. prace te zostały rozpoczęte a w 2025 inwestycja została wykonana.

10.6 Edukacja

Zadania Gminy Horyniec-Zdrój w zakresie oświaty obejmują prowadzenie edukacji przedszkolnej oraz szkolnej w zakresie szkolnictwa podstawowego. Realizacja zadań odbywa się poprzez prowadzenie Zespołu Szkół i Placówek Oświatowych w którego skład wchodzą: Przedszkole „Promyki Roztocza” w Horyńcu-Zdroju, Szkoła Podstawowa im. Marszałka Józefa Piłsudskiego Horyńcu-Zdroju. Poza strukturą Zespołu Gmina prowadzi dodatkowo Punkt Przedszkolny w Werchracie. W ramach realizacji zadań oświatowych gmina zapewnia uczniom bezpłatny dowóz i opiekę podczas dowozu.

W roku 2025 realizacja zadań oświatowych przedstawiała się następująco:

1. **Wychowanie przedszkolne.**

Edukacja przedszkolna w Gminie prowadzona jest poprzez Przedszkole „Promyki Roztocza" w Horyńcu-Zdroju, które wchodzi w skład Zespołu Szkół i Placówek Oświatowych w Horyńcu-Zdroju.
W roku szkolnym 2025/26 w przedszkolu funkcjonowały cztery oddziały przedszkolne do których uczęszcza 80 dzieci w wieku od 2,5 do 6 lat. Przedszkole prowadzi dwa oddziały 9-godzinne. Z powodu braku naboru funkcjonowanie Punktu Przedszkolnego Werchracie zostało zawieszone, dzieci z terenu Werchraty zostały zgłoszone do przedszkola w Horyńcu-Zdroju, a nauczycielka została zatrudniona w Zespole Szkół i Placówek Oświatowych w Horyńcu-Zdroju. Od roku 2025 zmienione zostały zasady finansowania zadań przedszkolnych i obecnie wszystkie dzieci są objęte środkami
w ramach potrzeb oświatowych.

Przedszkole w Horyńcu-Zdroju dysponuje 115 miejscami, obecnie funkcjonują 4 oddziały, w tym dwa oddziały dla dzieci 6 i 5-letnich realizujących roczne obowiązkowe wychowanie przedszkolne oraz dwa oddziały dla 3, 4 i 5 latków. Oddziały łączone dla dzieci młodszych pracują w systemie 9-godzinnym zapewniając opiekę nad dziećmi pracujących rodziców. Łącznie opieką przedszkolną w Horyńcu-Zdroju jest objętych 80 dzieci. Przedszkole w Horyńcu-Zdroju jest usytuowane w adaptowanym dla potrzeb przedszkolnych budynku po byłym gimnazjum przy ulicy Sobieskiego 2a, obiekt dysponuje własną kotłownią gazową oraz posiada kuchnię i stołówkę dla dzieci. Dzieci korzystają z dostępu do dwóch placów zabaw. W dniu 22 czerwca 2023 roku Przedszkolu nastąpiło uroczyste nadanie nazwy „Promyki Roztocza".

Punkt w Werchracie dysponuje 25 miejscami, jest jednooddziałowy, ale jak wskazano z powodu braku chętnych działalność punktu zawieszono. Punkt Przedszkolny w Werchracie mieści się w budynku byłej szkoły podstawowej i posiada własny plac zabaw.

W ramach wydatków na wychowanie przedszkolne w roku 2025 gmina poniosła też koszty opieki przedszkolnej 2 dzieci z terenu gminy uczęszczających do przedszkoli w gminie Lubaczów oraz 1 do przedszkola miejskiego w Lubaczowie.

2. **Szkoły podstawowe.**

Po wdrożeniu reformy na terenie gminy funkcjonuje jedna Szkoła Podstawowa im. Marszałka Józefa Piłsudskiego w Horyńcu-Zdroju. Od roku szkolnego 2019/2020 Szkoła w Horyńcu-Zdroju działa w pełnej strukturze ośmioklasowej, uczęszcza do niej łącznie 263 uczniów do 15 oddziałów. Granice obwodu szkoły stanowią granice administracyjne gminy Horyniec-Zdrój. Z dniem 1 września 2021 r. uchwałą Rady Gminy Horyniec-Zdrój Szkoła została włączona do utworzonego Zespołu Szkół i Placówek Oświatowych w Horyńcu-Zdroju.

Baza lokalowa szkoły to 30 sal lekcyjnych, 2 pracownie komputerowe, biblioteka wyposażona w stanowiska komputerowe, gabinety pedagoga szkolnego i logopedy. Szkoła posiada własną kuchnię i stołówkę szkolną. Szkoła dysponuje kompleksem sportowym złożonym z pełnowymiarowej hali sportowej, małej sali gimnastycznej, zespołu boisk sportowych Orlik 2012 wraz z tartanową bieżnią okólną, skocznią i rzutniami.

W roku 2023 Gmina Horyniec-Zdrój wykonała kompleksową modernizację budynku szkoły podstawowej, na kwotę ponad 3 milionów złotych z tym dotacji 2.550.000 zł. Natomiast w roku 2024 wykonano modernizację zaplecza szatniowo – socjalnego przy małej sali gimnastycznej oraz dokonano zakupu wyposażenia szkoły (nowe ławki, krzesła, ekrany multimedialne itp.) – wartość wyposażenia wyniosła ponad 296.000 zł.

Ze względu na rozległość obwodu szkolnego konieczne są organizacja dowozu uczniów oraz prowadzenie świetlicy szkolnej (liczba uczniów korzystająca ze świetlicy wynosi około150 uczniów w 6 grupach wychowawczych, w tym liczba dowożonych uczniów szkoły podstawowej wynosi 134 uczniów oraz 26 dzieci dowożonych jest do przedszkola.

Szkoła zatrudnia w pełni wykwalifikowaną kadrę nauczycielską. Nauczyciele mają przydzielone czynności zgodnie z planem nauczania i arkuszem organizacji pracy uwzględniającymi wykształcenie
i kompetencje zawodowe. Kadra pedagogiczna pracuje w oparciu o wypracowane i sprawdzone programy nauczania i wychowania. Organem prowadzącym szkołę jest gmina Horyniec-Zdrój natomiast nadzór pedagogiczny sprawuje Podkarpacki Kurator Oświaty. Nauczyciele w ramach wyodrębnionych w budżecie gminy środków doskonalą swoją wiedzę i umiejętności na kursach, warsztatach i szkoleniach, planują i samorealizują własny rozwój zawodowy. Zgodnie z Kartą nauczyciela w ramach ścieżki zawodowej odbywają staże i awansują na kolejne wyższe stopnie awansu zawodowego.

Szkoła ma bogatą historię, własny ceremoniał, sztandar i hymn, kultywuje tradycje i zwyczaje równocześnie stawia na nowoczesność i wdraża innowacje w metodach nauczania. Wspiera uczniów w zakresie pomocy psychologiczno-pedagogicznej. Pielęgnuje sportowe tradycje szkoły, w ramach wychowania fizycznego i uczestnictwie w zawodach sportowych, realizuje różnorodne formy zajęć fakultatywnych, uzyskała certyfikat „Szkoły w ruchu". Wspólnie z Rodzicami i Samorządem Uczniowskim realizuje Szkolny Program Aktywnej Współpracy. Dzięki środkom pozabudżetowym ma coraz lepszą bazę lokalową i dydaktyczną. Posiada w pełni doposażoną halę sportową wraz z siłownią, kompleks boisk Orlik oraz bieżnię tartanową. Posiada sprzęt elektroniczny, notebooki, ekrany i tablice interaktywne, oprogramowanie, podręczniki multimedialne i nowoczesne środki dydaktyczne do nauki języka polskiego, historii, przyrody i matematyki. Szkoła realizuje szereg projektów z pozyskaniem środków unijnych lub programów rządowych, aktualnie szkoła uczestniczy w projekcie Rab-Steam, a przedszkole dwukrotnie skorzystało ze szkoleń nauczycieli oraz zakupu sprzętu w ramach grantu „Zdrowo i cyfrowo w przedszkolu", wsparcie wyniosło 2 x 6.336 zł. Obecnie szkoła uczestniczy w programie „Cyfrowy uczeń" w ramach którego pozyskała nowoczesny sprzęt komputerowy (laptopy – 26 szt., laptopy przeglądarkowe – 8 szt., tablety – 15 szt.). W przedszkolu kontynuowane są dodatkowe zajęcia „Budowa i programowanie robotów".

Uczniom szkoły podstawowej wypłacane są stypendia socjalne, a młodzież uzdolniona otrzymuje stypendia za wyniki w nauce i sporcie. Ponadto najbardziej uzdolnionym uczniom przyznawana jest Nagroda Wójta Gminy Horyniec-Zdrój.

2. Szczegółowe dane statystyczne i finansowe wg. stanu na rok szkolny 2025/2026.

1. Przedszkole w Horyńcu-Zdroju:

Liczba oddziałów 4 w tym 2 oddziały 9-godzinne, liczba dzieci ogółem 80, w tym w 2 oddziałach „0" dla 6 i 5-latków realizujących obowiązkowe roczne przygotowanie przedszkolne – 45 dzieci, a w oddziałach dla 3-5 latków 35 dzieci. Zatrudnienie: 7 nauczycieli pełnozatrudnionych oraz 9 nauczycieli specjalistów ze szkoły podstawowej realizujących godziny w przedszkolu w ramach uzupełnienia etatu. Liczba pracowników obsługi wynosi łącznie 8,5 etatu.

Przedszkole dysponuje własna kuchnią ze stołówką dla dzieci, około 40 dzieci korzysta z pełnego wyżywienia. Budynek przedszkola po dokonanej adaptacji znajduje się w dobrym stanie technicznym, odpowiada standardom i wymaganiom określonym dla obiektów przedszkolnych. Posiada własną kotłownię zasilaną gazem ziemnym. W roku 2024 wykonano zadaszenie nad schodami wejściowym do budynku, a w roku 2026 zaplanowano całościową wymianę stolarki okiennej i części drzwi.

2. Punkt Przedszkolny w Werchracie:

Punkt przedszkolny mieści się w budynku byłej szkoły podstawowej. Budynek jest w dobrym stanie technicznym po termomodernizacji, posiada własną kotłownię na zrębki drzewne. Obecnie jak wskazano powyżej działalność punktu uległa zawieszeniu.

3. Szkoła Podstawowa w Horyńcu-Zdroju:

Łączna liczba oddziałów w szkole – 14, w tym: 4 oddziały integracyjne, do szkoły w roku szk. 2025/26 uczęszcza 263 uczniów, w tym 72 do 4 oddziałów integracyjnych, w których zatrudnia się dodatkowo nauczycieli wspomagających. Do szkoły uczęszcza 17 uczniów z orzeczeniami o specjalnych potrzebach edukacyjnych. Problemem szkoły jest niekorzystna sytuacja demograficzna objawiająca się co prawda mniejszym, ale ciągłym spadkiem ilości uczniów.
Liczba uczniów ogółem w klasach I – VIII wynosi 263, w tym w klasach I – III 86 uczniów.
Średnia liczebność oddziału w szkole wynosi 18,79 ucznia.
Szkoła prowadzi świetlicę szkolną (6 oddziałów – 48 godzin tygodniowo) oraz kuchnię wraz ze stołówką dla uczniów (łącznie wydawanych jest około 130 posiłków w formie ciepłego dania.

Zatrudnienie w Zespole Szkół i Placówek Oświatowych:

Osobowo w Zespole (Szkoła Podstawowa i Przedszkole w Horyńcu-Zdroju) jest zatrudnionych 58 osób w tym 46 kobiet. Wymiar zatrudnienia w etatach wyniósł: pełnozatrudnionych 49 osób oraz 9 osób zatrudnionych w niepełnym wymiarze, zatrudnienie niepełnosprawnych to 1 osoba.
Z ogólnej liczby zatrudnionych 2 osoby to kadra kierownicza (dyrektor i wicedyrektor), nauczyciele 43 osoby oraz 20 osób obsługi (w tym: 15 kobiet) w wymiarze 19,0 etatu.
Struktura zatrudnienia nauczycieli wg stopnia awansu zawodowego:
- nauczyciele dyplomowani - 37 osób co stanowi 93 % ogółu
- nauczyciele mianowani - 2 osoby co stanowi 5 % ogółu
- nauczyciele początkowi - 1 osoba co stanowi 3 % ogółu

Struktura zatrudnienia pracowników obsługi: sekretarz szkoły, sekretarka przedszkola, informatyk, 5 woźnych oddziałowych, 4 woźnych, 3 sprzątaczki, intendent, 2 kucharki i 2 pomoce kuchenne.

Szkoła obejmuje wsparciem w ramach Zakładowego Funduszu Świadczeń Socjalnych aktualnych pracowników szkoły (nauczycieli i pracowników obsługi), a także 44 nauczycieli emerytów i 23 emerytów pracowników obsługi oraz zapewnia wyodrębnione w budżecie gminy środki na pomoc zdrowotną czynnych nauczycieli oraz nauczycieli emerytów, rencistów i nauczycieli pobierających nauczycielskie świadczenie kompensacyjne.

Wyniki egzaminu uczniów klas VIII w roku 2025 w skali procentowej

w odniesieniu do średniej powiatu, województwa i kraju.

Wyszczególnienie	Liczba uczniów	Procent uczniów z dysleksją	Język polski wynik %	Matema-tyka wynik %	Język angielski wynik %
Szkoła Podstawowa w Horyńcu-Zdroju	**31**	**bd**	**68%**	**56%**	**63%**
Średnia dla powiatu lubaczowskiego			64%	44%	65%
Średnia dla województwa podkarpackiego			65%	52%	69%
Średnia dla kraju			64%	50%	70%

Na zaświadczeniu o wynikach egzaminu uczeń otrzymuje oprócz wyniku procentowego wynik w skali centylowej dla każdego przedmiotu. Wynik w skali centylowej informuje o odsetku liczby uczniów, którzy otrzymali taki sam bądź niższy wynik z danego przedmiotu. Dodatkowo należy wyjaśnić, że kierując się wyłącznie oceną wyników egzaminu w aspekcie porównania wyniku procentowego szkoły w stosunku do średniej powiatowej, wojewódzkiej czy krajowej uzyskujemy obraz pozycji szkoły w relacji do innych szkół w danym roku. Natomiast w celu porównania wyników osiąganych przez szkołę w stosunku do lat poprzednich służy skala staninowa. Wyniki osiągnięte przez szkołę w latach 2019 - 2024 przedstawia poniższa tabela.

3. Wyniki dla Szkoły Podstawowej w Horyńcu-Zdroju wg skali staninowej 1 - 9.

Rok	Język polski	Matematyka	Język angielski
2019	**5**	**5**	**4**
2020	**5**	**6**	**5**
2021	**7**	**5**	**6**
2022	**6**	**5**	**6**
2023	**6**	**6**	**5**
2024	**5**	**5**	**4**
2025	**6**	**6**	**4**

Objaśnienia: **wynik niski stanin od 1 do 3; wynik średni stanin od 4 do 6: wynik wysoki stanin od 7 do 9**

Obsługę ekonomiczno-administracyjną oświaty zapewnia Referat Ogólny, Oświaty i Spraw Społecznych Urzędu Gminy w Horyńcu-Zdroju. Zatrudnienie – 3 osoby w wymiarze 2 etatów. Referat odpowiada również za organizację dowozu uczniów zatrudniając 2 kierowców w pełnym wymiarze oraz dla zapewnienia opieki podczas dowozu opiekunki: 3 osoby w wymiarze ½ etatu na czas nieokreślony. Gmina dysponuje dwoma pojazdami własnymi (2 busy: 17 i 16 osobowy) oraz zakupuje bilety miesięczne dla uczniów korzystających z usług przewozowych przewoźnika wyłonionego
w drodze przetargu nieograniczonego. W roku szkolnym 2025/2026 przewoźnikiem jest firma Przedsiębiorstwo Komunikacji Samochodowej S.A. Jarosław.

3. Sprawozdanie z realizacji organizacji dowozu uczniów do szkół w roku szkolnym 2025/2026.

Ustawa Prawo oświatowe nakłada na gminy obowiązek organizacji bezpłatnego dowozu i zapewnienia opieki dla uczniów do szkół obwodowych oraz zapewnienie dowozu i opieki uczniom niepełnosprawnym do szkół i placówek w których realizują obowiązek szkolny, bądź zwrot kosztów przejazdów, jeżeli dowóz i sprawowanie opieki zapewniają rodzice. Rozległość obwodu szkolnego Szkoły Podstawowej w Horyńcu-Zdroju obejmującego całą gminę wiąże się również z koniecznością organizacji opieki świetlicowej. Organizację dowozu uczniów do szkół prowadzonych przez Gminę Horyniec-Zdrój prowadzi Referat Ogólny, Oświaty i Spraw Społecznych Urzędu Gminy w Horyńcu-Zdroju. W roku 2025 gmina dysponowała 2 pojazdami własnymi: BUS Ford nr rej. RLU 70 YF (16 miejsc + kierowca) oraz BUS Ford Transit RLU 98Y8 (18 miejsc łącznie z kierowcą). Zatrudnienie to
2 kierowców w pełnym wymiarze oraz w zakresie zapewnienia opieki podczas dowozu 3 opiekunki na umowę o pracę w wymiarze po ½ etatu. Własny tabor zabezpiecza głownie potrzeby w zakresie dowozu uczniów ze specjalnymi potrzebami do Szkoły Podstawowej i Przedszkola w Horyńcu-Zdroju, Zespołu Placówek Szkolno-Wychowawczych w Lubaczowie i Ośrodka ORW w Oleszycach. Realizacja zasadniczej części zadania, wymaga zakupu usług transportowych od podmiotów wyłonionych, zgodnie z przepisami ustawy o zamówieniach publicznych, w drodze przetargów nieograniczonych. Obecnie dowóz uczniów prowadzi firma Przedsiębiorstwo Komunikacji

Samochodowej S.A. Jarosław, która realizuje dowóz w ramach linii regularnych poprzez sprzedaż biletów miesięcznych. Przetarg na dowóz na rok szkolny 2025/26 przeprowadzono w m-cu sierpniu, w wyniku którego zawarto umowę na realizację całego zadania na łączną kwotę 132.676,50 zł. (około 121 biletów miesięcznie w cenie 109,65 zł kwota miesięczna – na 10 miesięcy dowozu). Łącznie licząc z taborem własnym było dowożonych 134 uczniów ze szkoły podstawowej i dzieci 26 do przedszkola oraz 7 dzieci do szkoły specjalnej w Lubaczowie i 2 osób niepełnosprawnych ze specjalnymi potrzebami do ośrodka rehabilitacyjnego w Oleszycach.

W ramach organizacji dowozu realizowana była umowa z Polskim Stowarzyszeniem na rzecz Osób z Niepełnosprawnością Intelektualną Koło w Tomaszowie Lubelskim na dowóz 1 dziecko do Niepublicznego Przedszkola Terapeutycznego „Dobry start" w Tomaszowie Lubelskim za kwotę brutto 1,100 zł miesięcznie. Ponadto zawarto porozumienie z Zakładem Aktywizacji Zawodowej w Oleszycach na odpłatny dowóz 5 osób z terenu Gminy Horyniec-Zdrój.

Wydatki w zakresie dowozu wiązały się głównie z wymienionym zakupem usług transportowych, zatrudnieniem kierowców oraz opiekunek, a także zakupem materiałów eksploatacyjnych, w tym paliwa oraz i przeglądami technicznymi i ubezpieczeniem pojazdów na łączną kwotę – 723.061 zł.
Pozyskano również dochody w kwocie 52.113 złotych.
Roczny przebieg pojazdów własnych oraz ilość zużytego paliwa w 2025 roku wyniósł:
RLU 98Y8 – 5.900 litów – przy przebiegu ponad 45.000 km
RLU 70YF – 5100 litrów – przy przebiegu ponad 38.785 km.

10.7 Polityka społeczna

Według ustawy o pomocy społecznej pomoc społeczna jest instytucją polityk społecznej państwa, mającą na celu umożliwienie osobom i rodzino przezwyciężanie trudnych sytuacji życiowych, których nie są one w stanie pokonać, wykorzystując własne uprawnienia, zasoby i możliwości (art. 2. 1). Pomoc społeczna wspiera osoby i rodziny w wysiłkach zmierzających do zaspokojenia niezbędnych potrzeb i umożliwia im życie w warunkach odpowiadających godności człowieka (art. 3. 1). Ustawa o pomocy społecznej stwierdza, że udziela się pomocy osobom i rodzinom w szczególności z powodu: ubóstwa, sieroctwa, bezdomności, bezrobocia, niepełnosprawności, długotrwałej lub ciężkiej choroby, przemocy w rodzinie, potrzeby ochrony macierzyństwa lub wielodzietności, bezradności w sprawach opiekuńczo-wychowawczych i prowadzenia gospodarstwa domowego, zwłaszcza w rodzinach niepełnych lub wielodzietnych, brak umiejętności w przystosowaniu do życia młodzieży opuszczającej placówki opiekuńczo-wychowawcze, trudności w integracji osób, które otrzymały status uchodźcy, trudności w przystosowaniu do życia po zwolnieniu z zakładu karnego, alkoholizmu lub narkomanii, zdarzenia losowego i sytuacji kryzysowej, klęski żywiołowej lub ekologicznej.

Gminny Ośrodek Pomocy Społecznej w Horyńcu-Zdroju funkcjonuje jako gminna jednostka organizacyjna pomocy społecznej. Działania GOPS są zbieżne z lokalną polityką społeczną i zgodne z realizacją celów Strategii Rozwiązywania Problemów Społecznych Gminy.
Na chwilę obecną w strukturach Gminnego Ośrodka Pomocy Społecznej w Horyńcu-Zdroju zatrudnionych jest 7 osób na pełen etat oraz 1 osoba na ¼ etatu.. Zatrudnieni pracownicy posiadają niezbędne kwalifikacje do pracy na danych stanowiskach.
Oprócz wypłaty świadczeń dział pomocy społecznej zajmuje się szeroko pojętą pracą socjalną, pomocą w aktywizowaniu osób bezrobotnym oraz pomoc osobom dotkniętych przemocą, głównie poprzez prowadzenie wraz z innymi jednostkami (tj. policja, szkoła, ośrodek zdrowia, prokuratura, Urząd Gminy) procedury „Niebieskiej Karty”

85202 Domy pomocy społecznej

1. WYDATKI:

a) Opłaty za pobyt mieszkańców gminy w domu pomocy społecznej: 150 642,84 zł (na chwilę obecną w DPS głównie z zaburzeniami psychicznymi przebywa 4 osoby).

85205 Zadania w zakresie przeciwdziałania przemocy w rodzinie.

W ramach działania Zespołu Interdyscyplinarnego w okresie I-XII/2025 odbyło się
6 posiedzeń zespołu i prowadzono 9 procedur Niebieskiej karty, 4 kontynuowano z lat poprzednich natomiast 5 wszczęto w 2025 roku. Wszystkie procedury „Niebieskiej karty" rozpoczęli funkcjonariusze Policji poprzez wypełnienie części A kwestionariusza.
Obecnie w Gminie Horyniec - Zdrój prowadzonych jest 5 procedur „ Niebieskiej karty".
W związku z prowadzonymi działaniami grup diagnostyczno-pomocowych w omawianym okresie udało się zakończyć 3 procedury Niebieskiej Karty.

a) WYDATKI:

a) wydatki związane z funkcjonowaniem zespołu interdyscyplinarnego - zakup materiałów
i wyposażenia: 6 000,00 zł.

85213 Składki na ubezpieczenie zdrowotne opłacane za osoby pobierające niektóre świadczenia z pomocy społecznej oraz za osoby uczestniczące w zajęciach w centrum integracji społecznej

1. WYDATKI:
a) składki na ubezpieczenie zdrowotne opłacane za osoby pobierające zasiłki stałe: 23 477,00 zł.
W 2025 roku składka zdrowotna była opłacana za 21 osób.

85214 Zasiłki okresowe, celowe i pomoc w naturze oraz składki na ubezpieczenia emerytalne i rentowe

1. WYDATKI:
a) Zasiłki okresowe.
Wydatki na zasiłki okresowe wyniosły: 115 230,33 zł (pomocą objęto 29 rodzin). Najczęstszym powodem korzystania z tej formy pomocy były: ubóstwo, niepełnosprawność, bezrobocie oraz długotrwała lub ciężka choroba.
b) Zasiłki celowe oraz specjalne zasiłki celowe i w naturze.

Wydatki na zasiłki celowe oraz specjalne zasiłki celowe i w naturze wyniosły: 45 192,00 zł (zasiłkiem celowym objęto 24 rodziny oraz specjalnym zasiłkiem celowym 20 rodzin) Najczęstszym powodem korzystania z tej formy pomocy były: ubóstwo, niepełnosprawność, bezrobocie oraz długotrwała lub ciężka choroba.

c) Opłata za schronisko dla bezdomnych.

W okresie I-XII/2025 w Gminnym Ośrodku Pomocy Społecznej wydatki w zakresie opłat za schronisko dla bezdomnych wyniosły 10 339,65 zł.

85215 Dodatki mieszkaniowe

1. WYDATKI:

a) wydatki związane z przyznawaniem i wypłatą dodatków mieszkaniowych: 2 319,72 zł

b) wydatki związane z realizacją ustawy z dnia 23 maja 2024 r. o bonie energetycznym oraz zmianie niektórych ustaw w celu ograniczenia cen energii elektrycznej, gazu ziemnego i ciepła systemowego (Dz. U. z 2024 r., poz. 859):

- wydatki na wypłatę „Bonu energetycznego" – 2 638,77 zł
- wydatki na obsługę zadania – zakup materiałów i wyposażenia – 79,16 zł

85216 Zasiłki stałe

1. WYDATKI:

a) Wydatki związane z przyznawaniem i wypłatą zasiłków stałych przyznawanych na podstawie ustawy o pomocy społecznej: 270 146,23 zł (zasiłki stałe w okresie I-XII/2025 pobierało 23 osoby).

85219 Ośrodki pomocy społecznej

1. DOCHODY:

a) wynagrodzenie z tytułu terminowej wpłaty podatku od wynagrodzeń: 159,00 zł.

2. WYDATKI:

a) wynagrodzenie za sprawowanie opieki i koszty obsługi: 7 308,00 zł (7 200,00 zł –

wynagrodzenie + 1,5% koszty obsługi – 108,00 zł)

b) wynagrodzenia i pochodne od wynagrodzeń pracowników: 582 451,41 zł,

c) wynagrodzenia i pochodne od wynagrodzeń pracowników – dodatki motywacyjne: 65 577,05 zł

d) nagrody jubileuszowe: 8 610,00 zł

e) wynagrodzenie z tyt. umów zlecenie (m. in. wynagrodzenie z tyt. pełnienia służby BHP oraz świadczenie usług z zakresu obsługi informatycznej – 15 280,00 zł,

f) drobne materiały remontowe i wyposażenie, środki czystości i higieny, tusze, tonery i materiały biurowe: 11 692,81 zł

g) zakup serwera do systemu SYNOLOGY – 9 276,36 zł,

h) wydatki za wynajem lokalu biurowego (§ 4260 – 5 573,59 zł, § 4300 – 5 918,68 zł) 11 492,27 zł,

i) zakup usług pozostałych (naprawy, usługi informatyczne, przeglądy okresowe, prowizje bankowe): 39 565,81 zł

j) usługi telekomunikacyjne (Internet, telefony komórkowe) : 3 514,27 zł,

k) ubezpieczenie mienia oraz sprzętu elektronicznego: 897,38 zł

l) delegacje i ryczałty na samochód dla pracowników socjalnych: 7 390,48 zł

m) odpis na ZFŚS: 15 659,55 zł. Wydatki na ZFŚS dokonywane były zgodnie z Regulaminem Gospodarowania ZFŚS i preliminarzem na 2025 r.

n) wydatki na szkolenia pracowników: 678,00 zł

o) wpłaty na PPK finansowane przez podmiot zatrudniający: 1 568,40 zł.

85228 Usługi opiekuńcze i specjalistyczne usługi opiekuńcze

Gminny Ośrodek Pomocy Społecznej w Horyńcu-Zdroju świadczy również usługi opiekuńcze. Tą formą pomocy w 2025 roku były objęte 3 osoby – są to osoby starsze. Z roku na rok rośnie liczba osób potrzebujących usług opiekuńczych. Pomoc polega głównie na pomocy w zabezpieczeniu w podstawowych czynnościach życia codziennego tj. między innymi: robienie zakupów, pomoc w gospodarstwie domowym, załatwianiu spraw urzędowych, jak również po prostu przebywanie z tymi osobami i zwyczajna ludzka rozmowa.

1. WYDATKI:

a) wynagrodzenia i pochodne pracownika: 69 579,17 zł,

b) odpis na ZFŚS: 2 496,45 zł. Wydatki na ZFŚS dokonywane były zgodnie z Regulaminem Gospodarowania ZFŚS i preliminarzem na 2025 r.

85230 Pomoc w zakresie dożywiania

1. WYDATKI:

Kolejnym programem z którego korzystamy do wieloletni program „Posiłek w domu i w szkole". W ramach tego programu realizowane jest:

a) Dożywianie uczniów w szkole – na ten cel wydatkowano kwotę 39 729,60 zł (pomocą objęto 56 uczniów)

b) Zasiłek celowy na zakup żywności – na ten cel wydatkowano kwotę 179 850,00 zł (w 2025 roku wydano 150 decyzji przyznających świadczenie).

85278 Usuwanie skutków klęsk żywiołowych

1. WYDATKI:

a) zasiłki celowe dla osób lub rodzin poszkodowanych w wyniku niekorzystnych zjawisk atmosferycznych noszących znamiona klęski żywiołowej (silny wiatr, intensywne opady deszczu, gradobicie) - 8 000,00 zł (w 2025 roku wypłacono zasiłek dla 1 rodziny poszkodowanej w wyniku wichury)

85295 Pozostała działalność

- „POMOST Std"

2. WYDATKI:

a) POMOST Std jest systemem informatycznym przeznaczonym dla Jednostek Organizacyjnych Pomocy Społecznej i wspomagającym je w realizacji zadań gminy
i powiatu, wynikających z ustawy o pomocy społecznej i towarzyszących jej aktów prawnych:

 Wydatki związane z opłaceniem licencji na korzystanie z oprogramowania POMOST Std – 5 295,15 zł

85415 Pomoc materialna o charakterze socjalnym

1. WYDATKI:

a) Stypendium szkolne zostało przyznane 33 uczniom na kwotę: 49 873,33 zł.

85502 Świadczenia rodzinne, świadczenie z funduszu alimentacyjnego oraz składki na ubezpieczenia emerytalne i rentowe z ubezpieczenia społecznego

W grupie świadczeń rodzinnych i opiekuńczych wypłacanych przez Gminny Ośrodek Pomocy Społecznej w Horyńcu-Zdroju znajdują się:

1) Zasiłek rodzinny z następującymi dodatkami:

a) z tytułu urodzenia dziecka

b) z tytułu opieki nad dzieckiem w okresie korzystania z urlopu wychowawczego

c) z tytułu samotnego wychowywania dziecka

d) z tytułu rehabilitacji dziecka niepełnosprawnego

e) z tytułu rozpoczęcia roku szkolnego

f) z tytułu podjęcia przez dziecka nauki poza miejscem zamieszkania

g) z tytułu wychowywania dziecka w rodzinie wielodzietnej

2) Świadczenie opiekuńcze to:

a) Zasiłek pielęgnacyjny (215,84 zł)

b) Świadczenie pielęgnacyjne (3 287,00 zł)

c) Specjalny zasiłek opiekuńczy (620,00 zł)

d) Zasiłek dla opiekuna (620,00 zł)

3) Dodatkowe świadczenia to:

a) Jednorazowa zapomoga z tytułu urodzenia dziecka tzw. „Becikowe”

b) Świadczenie rodzicielskie tzw. „Kosiniakowe”

c) Jednorazowe świadczenie pieniężne zgodnie z ustawą z dnia 4 listopada 2016 roku o wsparciu kobiet w ciąży i rodzin „Za życiem”

4) Świadczenia z Funduszu Alimentacyjnego.

Fundusz Alimentacyjny stanowi system wspierania osób uprawnionych do alimentów na podstawie tytułu wykonawczego, środkami finansowymi z budżetu państwa. W okresie I-XII/2025 na wypłatę świadczeń wydano 50 691,15 zł. Świadczenia wypłacono dla 11 osób. Natomiast kwoty zwrócone przez dłużników alimentacyjnych z tytułu wypłaconych świadczeń z Funduszu Alimentacyjnego wyniosły 44 124,73 zł (należność główna: 19 743,02 zł, odsetki: 24 381,71 zł). Na chwilę obecną w Gminie Horyniec-Zdrój mamy 41 dłużników. Wobec części toczą się postępowania mające na celu wyegzekwowanie zadłużenia.

WYDATKI:

a) wydatki na wypłatę świadczeń rodzinnych, opiekuńczych, dodatkowych świadczeń oraz świadczeń z Funduszu Alimentacyjnego

- wydatki na wypłatę świadczeń rodzinnych OGÓŁEM – 2 757 009,51 zł
- zasiłki rodzinne i dodatki do zasiłków rodzinnych – 154 351,74 zł
- zasiłki pielęgnacyjne – 360 021,12 zł
- świadczenia pielęgnacyjne – 2 178 382,00 zł,
- specjalne zasiłki opiekuńcze (SZO) – 0,00 zł,
- zasiłki dla opiekuna (ZDO) – 0,00 zł,
- świadczenia rodzicielskie – 7 563,50 zł,
- jednorazowa zapomoga z tytułu urodzenia dziecka – 6 000,00 zł
- świadczenia z Funduszu Alimentacyjnego – 50 691,15 zł.

b) wydatki na składki na ubezpieczenia społeczne OGÓŁEM – 350 836,65 zł

- wydatki na składki na ubezpieczenia społeczne za osoby pobierające świadczenia pielęgnacyjne: 350 836,65 zł,
- wydatki na składki na ubezpieczenia społeczne za osoby pobierające specjalny zasiłek opiekuńczy (SZO): 0,00 zł,
- wydatki na składki na ubezpieczenia społeczne za osoby pobierające zasiłek dla opiekuna (ZDO): 0,00 zł

c) wynagrodzenia i pochodne pracowników: 101 040,02 zł,

d) zakup usług pozostałych: 2 031,40 zł (usługi informatyczne i pocztowe),

e) usługi telekomunikacyjne (Internet, telefony komórkowe) : 43,05 zł

f) odpis na ZFŚS: 3 177,20 zł. Wydatki na ZFŚS dokonywane były zgodnie z Regulaminem Gospodarowania ZFŚS i preliminarzem na 2025 r.

85503 Karta Dużej Rodziny

1. WYDATKI:

a) zakup materiałów i wyposażenia: 346,00 zł (tusze, tonery i materiały biurowe),

85504 Wspieranie rodziny – Asystent rodziny

W ramach ustawy o wspieraniu rodziny i systemie pieczy zastępczej w GOPS-ie jest zatrudniona 1 osoba na stanowisku – asystent rodziny w wymiarze ¼ etatu.

1.WYDATKI:

a) wynagrodzenia i pochodne pracownika: 12 375,10 zł,

b) wynagrodzenia i pochodne od wynagrodzeń pracowników – dodatki motywacyjne: 2 302,28 zł

c) odpis na ZFŚS: 435,74 zł. Wydatki na ZFŚS dokonywane były zgodnie z Regulaminem Gospodarowania ZFŚS i preliminarzem na 2025 r.

d) delegacje i ryczałty na samochód dla pracowników socjalnych: 525,02 zł

e) wpłaty na PPK finansowane przez podmiot zatrudniający: 182,89 zł.

85508 Rodziny zastępcze

1. WYDATKI:

a) wydatki związane pokryciem kosztów utrzymania dziecka w rodzinie zastępczej – 16 496,25 zł (aktualnie z terenu naszej gminy w rodzinach zastępczych przebywa 4 dzieci).

85513 Składki na ubezpieczenie zdrowotne opłacane za osoby pobierające niektóre świadczenia rodzinne, zgodnie z przepisami ustawy o świadczeniach rodzinnych oraz za osoby pobierające zasiłki dla opiekunów, zgodnie

z przepisami ustawy z dnia 4 kwietnia 2014 roku o ustaleniu i wypłacie zasiłków dla opiekunów

1.WYDATKI:

a) wydatki na ubezpieczenie zdrowotne OGÓŁEM: 86 382,36 zł

- wydatki na ubezpieczenie zdrowotne pobierające świadczenia pielęgnacyjne: 86 382,36 zł
- wydatki na ubezpieczenie zdrowotne pobierające specjalny zasiłek opiekuńczy (SZO): 0,00 zł,
- wydatki na ubezpieczenie zdrowotne pobierające zasiłek dla opiekuna (ZDO): 0,00zł.

Środowiskowy Dom Samopomocy w Horyńcu-Zdroju

Środowiskowy Dom Samopomocy w Horyńcu – Zdroju to ośrodek wsparcia dziennego typu A, B i C dla 26 uczestników z zaburzeniami psychicznymi (statutowo),
w szczególności z terenu Gminy Horyniec - Zdrój.

Swoją działalność statutową prowadzi od grudnia 2007 r. Głównym założeniem tego typu placówki jest aktywizacja i reintegracja społeczno – zawodowa osób niepełnosprawnych do życia w środowisku lokalnym. W 2025 r. Środowiskowy Dom Samopomocy w Horyńcu – Zdroju realizował na rzecz swoich uczestników następujące zadania:

I Formy i efekty prowadzonej działalności.

- pomoc w załatwianiu spraw urzędowych – polegającą na redagowaniu pism urzędowych np. w sprawie przyznania świadczeń emerytalno – rentowych, świadczeń z pomocy społecznej czy informowaniu uczestników Domu o treści pism sądowych, komorniczych, itp.
- poradnictwo psychologiczne – polegające na umożliwieniu uczestnikom udziału w spotkaniach terapeutycznych indywidualnych i grupowych z psychologiem oraz konsultacji psychiatrycznej w Poradni Zdrowia Psychicznego w Jarosławiu i Lubaczowie,
- poradnictwo socjalne – w tym praca socjalna z uczestnikami oraz ich rodzinami i opiekunami prawnymi, a także przeprowadzanie rozmów wspierająco – informujących i motywujących do skutecznego działania na rzecz wyjścia z sytuacji trudnej czy kryzysowej,

- trening funkcjonowania w życiu codziennym – polegający w szczególności na treningu dbania o wygląd zewnętrzny i higienę osobistą uczestników, treningu budżetowym czyli kładącym nacisk na umiejętność gospodarowania własnymi środkami budżetowymi,
- terapia ruchowa i rehabilitacyjna, a w tym: zajęcia sportowe i rehabilitacyjne, turnieje: w kręgle, cymergaja, karciane, warcabowe, szachowe, darta, tenisa stołowego, unihokeja, bocce czy bilarda,
- trening umiejętności spędzania czasu wolnego poprzez udział w spotkaniach towarzyskich i kulturalnych np. Światowy Dzień Chorych w Horyńcu – Zdroju i Lubaczowie (luty), Walentynki 2025' (luty), Dzień Kobiet (marzec), integracyjne spotkanie wielkanocne, wycieczka do obserwatorium astronomicznego w Tymcach – maj 2025', Dzień Matki (maj), Turniej Tenisa Stołowego w Rudzie Różanieckiej (czerwiec), wycieczki rowerowe po Roztoczu (lipiec), Spartakiada ŚDS – ów Województwa Podkarpackiego w Woliczce, Międzynarodowy Dzień Osób Niepełnosprawnych w Kowalówce (wrzesień), grzybobranie, konkurs recytatorski (październik), Święto Niepodległości, próby teatralne do spektaklu pt. „Mój Anioł Stróż" na Konkurs twórczości osób niepełnosprawnych intelektualnie ALBERTIANA 2025"(listopad), Mikołajki 2025', spotkanie opłatkowe, bal sylwestrowy 2025'(grudzień),

II Zasoby Domu.

Do zasobów Domu, przeznaczonych na jego funkcjonowania w roku 2025 należały, m.in. następujące składniki:

- **środki finansowe z budżetu wojewody**, **łącznie w kwocie 1.058.257, 78 zł**, **środki własne Gminy Horyniec – Zdrój – 96.168,90 zł**

- w ramach poniesionych wydatków w 2025 r. Środowiskowy Dom Samopomocy w Horyńcu – Zdroju zrealizował m.in. następujące zadania:

- wykonanie systemu centrali ppoż wraz z czujkami dymnymi, zakup i wymiana systemu oświetlenia na LED w całym budynku Domu, zakup do pracowni rehabilitacyjnej i sali doświadczeń świata Domu, m.in.: 2 foteli masujących, magnetronika 4 do elektro i laseroterapii, paneli ściennych solnych, 2 dyfuzorów i emiterów zapachu, zakup do pracowni kulinarnej air fryera, zakup poręczy i uchwytów do toalet dla osób niepełnosprawnych, zakup parownicy i regałów żelaznych do pracowni metaloplastyki,

- zatrudnienie w Środowiskowym Domu Samopomocy w Horyńcu – Zdroju w 2025 r. kształtowało się na poziomie 6 osób, w tym: 5,50 etatów (umowa na czas nieokreślony) – tj. kierownik, pracownik socjalny/terapeuta, 3 terapeutów, asystent osoby niepełnosprawnej.

III. Osoby, które opuściły Dom.

W 2025 r. z powodu zgonu troje z uczestników zrezygnowało z usług świadczonych przez Dom. Jeden z uczestników w dniu 14.02.2025 r. zrezygnował z uczestnictwa w tut. Domu i wkrótce potem przeniósł się do ŚDS w Lubaczowie.

Ponadto nikt z uczestników Domu nie podjął zatrudnienia na rynku pracy, w WTZ czy ZAZ.

Na terenie tut. Ośrodka nie działają grupy wsparcia dla opiekunów, ani nie działają żadne grupy wolontariacie. W/w środowisko społeczne nie jest zainteresowane taką formą działalności i wsparcia. Dwie osoby wyrażają natomiast chęć dołączenia do społeczności tut. Domu oczekując w niedalekiej przyszłości na przyjęcie.

IV. Średnia liczba uczestników poszczególnych zajęć w ciągu roku.

W 2025 r. na terenie Środowiskowego Domu Samopomocy w Horyńcu – Zdroju funkcjonowało 5 pracowni tematycznych, gdzie przebywało na poszczególnych pracowniach średnio: pracownia kulinarna – 7 osób, pracownia metaloplastyki – 4 osób, pracownia rękodzielnicza – 6 osób, pracownia komputerowa – 5 osób, pracownia ogrodnicza – 4 osoby.

I. Współpraca ŚDS w Horyńcu – Zdroju i jej efekty z podmiotami wymienionymi w § 21 rozporządzenia.

W 2025 r. partnerami Środowiskowego Domu Samopomocy w Horyńcu – Zdroju we współpracy były następujące podmioty i instytucje:

1. Gminny Ośrodek Pomocy Społecznej w Horyńcu – Zdroju w zakresie przyznawania uczestnikom Domu pomocy materialnej, np. w formie zasiłków celowych i okresowych czy pomocy w naturze (drewno opałowe na zimę),
2. Gminny Ośrodek Kultury w Horyńcu – Zdroju w zakresie pomocy przy próbach teatralnych i organizacji koncertu dla WOŚP 2025,

3. Niepubliczny Zakład Opiekuńczo – Leczniczy „Ostoja” w Podemszczyźnie – w zakresie zaproszenia do odwiedzin byłych uczestników ŚDS na terenie swojego Ośrodka,
4. Amatorski Zespół „Horynieckie Aniołki” i Zespół Młodzieżowy „Greccio” działające przy Parafii rzymsko – katolickiej w Horyńcu – Zdroju – w zakresie wspólnego śpiewu kolęd i pastorałek polskich w okresie świątecznym,
5. Regionalny Ośrodek Polityki Społecznej w Rzeszowie w zakresie szkoleń specjalistycznych dla kadr pomocy społecznej,

2. Urząd Dozoru Technicznego w Rzeszowie w zakresie dopuszczenia do użytku i kontroli technicznej windy dla osób niepełnosprawnych, która likwiduje na terenie Ośrodka bariery architektoniczne dla uczestników Domu,
3. Poradnia Zdrowia Psychicznego w Lubaczowie w zakresie świadczenia na rzecz osób niepełnosprawnych porad i konsultacji psychiatrycznych,
4. Urząd Gminy w Horyńcu – Zdroju w zakresie świadczenia usług transportowych na rzecz osób niepełnosprawnych intelektualnie będących uczestnikami Domu,
5. Powiatowe Centrum Pomocy Rodzinie w zakresie pomocy przy dofinansowaniu z PFRON Rzeszów zakupu nowego auta do przewozu osób niepełnosprawnych

VI. Oceny realizacji zadań i wnioski końcowe.

Środowiskowy Dom Samopomocy w Horyńcu – Zdroju w profesjonalny sposób działa na rzecz zabezpieczenia potrzeb osób niepełnosprawnych intelektualnie, będąc jedyną tego typu placówką na terenie gminy Horyniec - Zdrój.

Na pewno w zakresie świadczonych usług istnieje możliwość polepszenia i udoskonalenia ich standardów. Mając powyższe na uwadze w miarę posiadanych możliwości i pozyskiwanych z różnych źródeł środków finansowych w roku 2026 planowane są dalsze inwestycje w zakresie bezpieczeństwa przeciwpożarowego np. zakup i montaż drzwi przeciw dymowych, a także służące likwidowaniu barier w zakresie komunikowania się. Planowana jest próba ponownej wyprawy lotniczej do Porto i Santiago de Compostela w Portugalii i Hiszpanii. Planowane są również dalsze prace nad doposażeniem sali rehabilitacyjnej i sali doświadczeń świata w ŚDS Horyniec – Zdrój.

10.8 Kultura

Gminny Ośrodek Kultury, Sportu i Turystyki w Horyńcu-Zdroju prowadzi działalność statutową poprzez edukację muzyczną, plastyczną, teatralną oraz taneczną dzieci i młodzieży. Prowadzi naukę języka angielskiego dzieci i młodzieży. Dla osób dorosłych organizuje zajęcia aerobiku tanecznego oraz pilatesu, W działalności rozrywkowej organizuje festiwale, koncerty konkursy, turnieje, imprezy związane ze świętami i rocznicami narodowymi oraz imprezy plenerowo - rozrywkowe. W czasie ferii zimowych, świątecznych przerw w nauce oraz wakacji organizuje zajęcia dla dzieci przebywających w Horyńcu-Zdroju. Na zasadach określonych w odrębnych przepisach prowadzi działalność gospodarczą polegającą na prowadzeniu wypożyczalni rowerów, kijków do nording walkingu, centrum informacji turystycznej mieszczące się przy ulicy Kolejowej, punktu informacji turystycznej mieszczącego się w Gminnym Ośrodku Kultury, Sportu i Turystyki oraz organizowania kursów nauki języka angielskiego. Uzyskiwany dochód w całości przeznaczany jest na działalność statutową. GOKSiT prowadzi świetlicę z której korzystają grupy emerytów, oraz stowarzyszenia działające w Horyńcu-Zdroju. Zgodnie z obowiązującymi przepisami udostępnia pomieszczenia oraz salę widowiskową na zajęcia szkolnych grup artystycznych, na imprezy organizowane przez szkoły oraz inne podmioty działające na terenie Gminy Horyniec-Zdrój.

Realizowane w GOKSiT zajęcia taneczne, wokalne czy teatralne w znaczący sposób wspierają rozwój dzieci i młodzieży.

KOŁA I SEKCJE DZIAŁAJĄCE PRZY GOK-u:

- sześć grup tańca towarzyskiego
- indywidualne zajęcia solo dance
- koło wokalne
- dwie grupy teatralne tj. BEZ NAZWY oraz ENTLICZEK PENTLICZEK
- ognisko muzyczne
- Stowarzyszenie LKS „UNIA” Horyniec-Zdrój
- nauka języka angielskiego 6 grup językowych
- grupa aerobiku tanecznego
- grupa pilatesu
- Koło PTTK
- Stowarzyszenie Przyjaciół Ziemi Horynieckiej.
- Stowarzyszenie Wędkarskie AMUR w Horyńcu-Zdroju
- Gminne Koło Emerytów i Rencistów w Horyńcu-Zdroju.
- Klub NORDIC WALKING „SPRING" HORYNIEC-ZDRÓJ

- KS „DELFIN"
- MIEJSCE PRZYJAZNE ROWERZYSTOM

WYDARZENIA:

1. 26.01.2025r. – 33 Finał WOŚP,
2. 31.01.- 2.02.2024r. – Warsztaty teatralne dla młodzieży,
3. 16.02.2025r. - Spektakl Bajki dla dorosłych - Teatr bez Nazwy,
4. 20.02. - 23.02.2025r. – 46 Biesiada Teatralna, Konfrontacje Teatrów Małych Form,
5. 26.02. – 28.02.2025r. – Kolorowe Ferie – cykl zimowych zajęć dla dzieci,
6. 08.03.2025r. – Koncert na Dzień Kobiet,
7. 11.04.2025r. – Konkurs na Najładniejsza Palmę Wielkanocną,
8. 05.04.2025r. – Światowy dzień teatru, spektakle „Bajki dla dorosłych" - Teatr Bez Nazwy, „Żona modna" - Teatr Entliczek Pentliczek,
9. 11.04.2025r. – Koncert „Romantyczny sarmatyzm, czyli bardowie dworu polskiego"
10. 02.05.2025r. - „Och Karol" spektakl komediowy w wykonaniu Teatru Jim, Bim Team,
11. 03.05.2025r. - Obchody rocznicy uchwalenia konstytucji 3 maja,
12. 04.05.2025r. - Koncert w amfiteatrze dzieci i młodzieży z GOK-u,
13. 11.05.2025r. - Majówka strażacka,
14. 16.05.2025r. – Kabaret Układ Komediowy,
15. 23.05.2025r. – Koncert Jana Kondraka z Lubelskiej Federacji Bardów,
16. 24.05.2025r. - Udział grupy Entliczek Pentliczek w konkursie w Birczy,
17. 30.05.2025r. - Spektakl dla dzieci Teatru Entliczek Pentliczek
18. 01.06.2025r. – Gminny Dzień Rodziny,
19. 15.06.2025r. Motoserce,
20. 17.06.2025r. - Konkurs piosenki Wygraj Sukces w Przeworsku
21. 19.06.2025r. - Koncert w Cerkwisku Dziewięcierz,
22. 21.06.2025r. - Koncert Zespołu Lufa w amfiteatrze,
23. 24.06.2025r. - Dzień Przedszkolaka w amfiteatrze,

24. 28.06.2025r. - Rajd rowerowy,
25. 29.06.2025r. - Podkarpackie Święto Pszczoły - piknik,
26. 01. - 05.2025r. - Wakacjada,
27. 12.07.2025r. – Dzień Pamięci o Polakach - ofiarach ludobójstwa, prelekcja Tomasza Roga, Jana Kuca oraz premiera filmu ,,Sąsiedzi" Jacka Międlara
28. 13.07.2025r. – Rajd Komara - rajd starych pojazdów,
29. 14 - 16.07.2025r. - Warsztaty taneczne dla dzieci,
30. 25.07.2025r.- Spektakl ,,Stan umysłu ” – Teatr Fredreum z Przemyśla,
31. 26.07.2025r. – Spektakl ,,Wdowy” – Polskim Teatr Ludowy z Lwowa
32. 27.07.2025r. – Spektakl ,,Nieznana” –Polski Teatr Studio w Wilnie,
33. 02.08.2025r. - Koncert zespołów folklorystycznych w amfiteatrze,
34. 03. - 09.08.2025r. – Horyniec-Zdrój Artfestiwal 2025,
35. 10.08.2025r. – Koncert Piotra Cugowskiego,
36. 17.08.2025r. Święto pieroga – piknik rodzinny,
37. 24.08.2025r. - Koncert muzyczny w wykonaniu osób niewidomych oraz słabowidzących w amfiteatrze,
38. 07.09.2025r. – Dożynki Gminne,

Gminna Biblioteka Publiczna

1. **Stan i struktura bibliotek publicznych.**

Na terenie gminy Horyniec-Zdrój działa Gminna Biblioteka Publiczna w Horyńcu-Zdroju oraz dwie filie biblioteczne w Nowym Bruśnie oraz w Werchracie. Biblioteki są wpisane do rejestru instytucji kultury.

Ogółem w bibliotekach na dzień 31 grudnia 2025r. zatrudnionych jest 4 pracowników, w przeliczeniu na etaty są to 3 etaty na stanowiskach bibliotekarskich 3 osoby i jedna osoba sprzątająca.

2. **Pozabudżetowe źródła pozyskiwania środków na działalność bieżącą i inwestycje.**

W roku 2025 biblioteka pozyskała środki z Ministerstwa Edukacji w kwocie 76 740,00 zł na działania edukacyjno-artystyczne projekt „Dziedzictwo w dłoniach – warsztaty tradycyjnych rzemiosł”. Pozyskane środki przeznaczyliśmy na przybliżenie uczestnikom warsztatów dawnych technik rękodzielniczych, lokalnych tradycji oraz dziedzictwa kulturowego regionu przez bezpośredni kontakt z twórcami ludowymi i praktyczne działania warsztatowe, Z Instytutu Książki

„Kraszewski. Komputery dla bibliotek” pozyskaliśmy 15 000,00 zł. Dofinansowanie przeznaczyliśmy na zakup 3 laptopów, 5 robotów, słuchawek z mikrofonem, czytnika kodów, programu antywirusowego oraz dysku zewnętrznego.

3. Obsługa specjalnych grup użytkowników bibliotek publicznych.

W GBP zostały zlikwidowane bariery architektoniczne (na zewnątrz została zamontowana winda dla niepełnosprawnych, wewnątrz zlikwidowano progi, przystosowano toaletę dla osób z niepełnosprawnościami). W bibliotece posiadamy 55 książek z dużą czcionką. W strukturach biblioteki funkcjonują Kluby Seniora (95 osób). W soboty pracujące są organizowane zajęcia dla dzieci z niepełnosprawnością intelektualną i autystycznych. Systematycznie współpracujemy z Środowiskowym Domem Pomocy jak również z osobami chorymi, które nie mogą same dotrzeć do biblioteki, dla tych osób książki są dostarczane przez pracowników pod wskazany adres. Systematycznie organizowane są zabawy z książką w języku angielskim, zajęcia biblioterapii, zajęcia kreatywne i rękodzielnicze dla dzieci i młodzieży oraz zajęcia dla seniorów dwa razy w tygodniu. Przy bibliotece działa Klub Gier Planszowych, który cieszy się bardzo dużą popularnością, należą do niego dzieci, młodzież i osoby dorosłe, są to osoby z naszej gminy jak i z poza niej jak również z poza naszego powiatu.

Sprawozdanie finansowe biblioteki za 2025r.

Gminna Biblioteka Publiczna w Horyńcu-Zdroju przedstawia sprawozdanie opisowe z działalności jednostki za 2025rok. Finanse biblioteki na 2025r. przedstawiały się następująco. Zatwierdzony plan finansowy na 2025 r. przewidywał po stronie przychodów kwotę 557 955,00 zł i został zrealizowany w wysokości 557 955,00 zł co stanowi 99,9 %.

W poszczególnych rodzajach przychodów i kosztów wykonanie planu przedstawia się następująco:

I. Przychody:

1) Wpływy z usług planowane w kwocie 8441,00 zł. wykonano w kwocie 8410,08 zł. Przychody pochodziły z:

- zwrotów kosztów ogrzewania mieszkań korzystających z kotłowni GBP– 8410,08 zł

2) Dotacja podmiotowa otrzymana z budżetu gminy planowana w kwocie 449 200,00 zł.

została przekazana w kwocie 449 200,00 zł. Dotacja była przekazywana z budżetu gminy w kwotach

pozwalających na bieżące funkcjonowanie jednostki.

3) Dotacja celowa z Ministerstwa Edukacji Narodowej, na realizacje projektu „Nasze Tradycje" - 76 740,00 zł

4) Dotacja celowa z Instytutu Książki na zakup komputerów dla bibliotek – 15 000,00 zł

5) Wpływy z pozostałych dochodów planowane w kwocie 4554,00 zł wyniosły 4554,00 zł i pochodziły z :

- wpływy z terminowej wpłaty podatku – 55,00 zł

- wpływy z Powiatowego Urzędu Pracy W Lubaczowie, na pokrycie kosztów kształcenia pracownika

– 4499,00 zł

4) Przychody z naliczonych odsetek wyniosły 0,48 zł.

II. Koszty :

1) Wynagrodzenie osobowe pracowników planowane w kwocie 297 070,00 zł.

wykonano w wysokości 299 811,60 zł. co stanowi 100,1 %.

2) Składki na ubezpieczenie społeczne planowane w kwocie 49 640,00 zł. wykonano w kwocie 49 639,48 zł. co stanowi 100 %.

3) Składki na Fundusz Pracy planowane w kwocie 3780,00 zł. wykonano kwotę 3776,67 zł.

co stanowi 100 %.

4) Wynagrodzenia bezosobowe planowane w wysokości 26 250,00 zł. zostały zrealizowane

w kwocie 26 400,00 zł., co stanowi 100,6 %. i dotyczyły obsługi informatycznej, inspektora BHP, oraz sprzątania pomieszczeń bibliotek. W ramach realizacji projektu: „Nasze Tradycje" ze środków Ministerstwa Edukacji, wydatkowano kwotę 14 000,00 zł

5) Zakup materiałów i wyposażenia planowane w kwocie 35 210,00 zł. wykonano w wysokości 35 206,21 zł. co stanowi 100 %. Wydatki związane były z zakupem środków czystości, bieżących materiałów, prenumeratą prasy i wyposażenia pomieszczeń. W ramach realizacji projektu: „Nasze Tradycje" ze środków Ministerstwa Edukacji, wydatkowano kwotę 8700,00 zł. Na

realizację programu Komputery dla bibliotek, ze środków Instytutu Książki, wydatkowano 15 000,00 zł.

6) Zakup książek planowane w kwocie 12 068,00 zł. wykonano w wysokości

12 068,00 zł. co stanowi 100 %. Wydatki związane były z zakupem nowości wydawniczych, w tym pochodzących ze środków dotacji z Biblioteki Narodowej 4018,00 zł.

7) Na zakup energii zaplanowano kwotę 23 585,00 zł. natomiast wykonanie wyniosło kwotę 23 275,07 zł. co stanowi 98,70 %. Wydatki dotyczyły zakupu energii elektrycznej i gazu, oraz dostawy wody.

8) Usługi zdrowotne planowane wysokości 450,00 zł, zostały wykonane w kwocie 300,00 zł.

9) Zakup usług pozostałych zaplanowano w kwocie 93 205,00 zł. natomiast wykonanie wyniosło kwotę 95 265,73 zł. co stanowi 102,2 % . Wydatki związane były z kosztami Inspektora ochrony danych osobowych, licencją na programy komputerowe, obsługą podjazdu dla osób niepełnosprawnych, przeglądami urządzeń grzewczych, pracami porządkowymi przy terenie budynku Biblioteki, wywozem odpadów oraz wyjazdami i zajęciami dla seniorów, w ramach prowadzonego Klubu Seniora, kosztami kształcenia pracownika ze środków Powiatowego Urzędu Pracy W Lubaczowie.

W ramach realizacji projektu: „Nasze Tradycje” ze środków Ministerstwa Edukacji, wydatkowano kwotę 53 790,00 zł.

10) Opłata za usługi telekomunikacyjne planowane w wysokości 1185,00 zł wykonano w kwocie 1181,31zł co stanowi 99,7 %.

11) Podróże służbowe krajowe - planowane wydatki w kwocie 1395,00 zł. zrealizowano w kwocie 1393,70 zł. co stanowi 99,9 %.

12) Pozostałe opłaty, ubezpieczenie mienia 2530,00 zł. zrealizowano w kwocie 2528,75 zł i związane były z ubezpieczeniem mienia oraz ubezpieczeniem na wyjazdy dla seniorów oraz dzieci biorących udział w zajęciach. W ramach realizacji projektu: „Nasze Tradycje” ze środków Ministerstwa Edukacji, wydatkowano kwotę 250,00 zł.

13) Odpisy na zakładowy fundusz świadczeń socjalnych zaplanowano w kwocie 9875,00 zł

wykonano 9872,33 zł. co stanowi 100 %

14) Wpłaty na PPK planowane w kwocie 1235,00 zł wykonane zostały w kwocie 1232,37 zł

15) Opłaty za wydatki osobowe niezaliczane do wynagrodzeń wykonano w kwocie 400,00zł.

16) Opłaty za szkolenia planowane w kwocie 75,00 zł wykonano w kwocie 75,00 zł.

17) Wykonanie w paragrafie pozostałe odsetki wyniosło 1,81 zł.

III. Należności:

1) Należności na dzień 31.12.2025 r. wyniosły 0,00 zł

IV. Zobowiązania:

Zobowiązania niewymagalne wyniosły 8618,25 zł. i dotyczyły zobowiązań z tyt.:

- podatku dochodowego – 2897,00 zł

- faktur za media i usługi – 5721,25 zł

V. Stan środków pieniężnych

Stan środków pieniężnych na rachunku bankowym podstawowym na dzień 31.12.2025 r. – 0,00 zł.

Zakup nowości i obsługa czytelników.

W 2025 roku na zakup nowości wydawniczych przeznaczono 12 068,00 zł, dotacja od organizatora wyniosła 8050,00 zł a dotacja z Ministerstwa Kultury i Dziedzictwa Narodowego wyniosła 4018,00 zł. Ogółem zakupiono 330 woluminów, dary od czytelników 86 woluminów. Ubytkowano 369 woluminy są to ubytki w bibliotece głównej.

Obecnie księgozbiór biblioteki głównej i filii liczy 17939 książek. W GBP w Horyńcu-Zdroju jest na stanie 9612 książek, w poszczególnych filiach księgozbiór przedstawia się następująco: filia biblioteczna Nowe Brusno liczy 3821 woluminów i filia biblioteczna Werchrata 4506 woluminy.

Do bibliotek zapisanych jest 398 czytelników w różnym wieku. Wypożyczono 5217 książek na zewnątrz. Bibliotekę odwiedziło w ciągu roku 4638 czytelników. Wirtualnych odwiedzin 1345 odwiedziny. Zostało zorganizowanych 26 wydarzeń stacjonarnych w których uczestniczyło 1975 osób, były to lekcje biblioteczne połączone ze zwiedzaniem Izby Pamięci, spotkania autorskie, lekcje języka angielskiego dla dzieci w wieku od 4-6 lat, zajęcia manualne, rękodzielnicze oraz kreatywne dla dzieci starszych.

Sprawozdanie z działalności Biblioteki w roku 2025

Rok 2025 był dla Biblioteki okresem intensywnej i różnorodnej działalności kulturalnej, edukacyjnej oraz integracyjnej, skierowanej do mieszkańców Gminy Horyniec-Zdrój w każdym wieku – od dzieci przedszkolnych po seniorów.

Rok rozpoczęliśmy od udziału w ogólnopolskiej akcji „Styczeń Seniora", organizując w Klubach Seniora w Horyńcu-Zdroju i Werchracie rozgrywki w grę „Na ile ogarniasz?". W styczniu odbyły się również warsztaty kreatywne dla dzieci z okazji Dnia Babci i Dziadka, sprzyjające integracji międzypokoleniowej.

W okresie ferii zimowych przygotowaliśmy bogaty program zajęć dla dzieci i młodzieży. W pierwszym tygodniu odbył się cykl zajęć tematycznych „Przygody Tomka Sawyera" oraz dwudniowy turniej gier planszowych „Karak" i „Hero Realms". Drugi tydzień ferii poświęcony był zajęciom z biblioterapii dla dzieci z zaburzeniami rozwojowymi.

W marcu biblioteka zorganizowała otwarte spotkania informacyjno-edukacyjne dla seniorów z Horyńca-Zdroju, Werchraty i Nowego Brusna. Spotkania dotyczyły m.in. renty wdowiej (prowadzone przez kierownika ZUS w Lubaczowie) oraz problematyki przemocy domowej (we współpracy z kuratorami Sądu Rejonowego w Lubaczowie). W tym samym miesiącu odbyło się spotkanie online dla dzieci ze słoweńską pisarką i ilustratorką Andreją Peklar w ramach międzynarodowego projektu „Nasza Mała Biblioteka".

Z okazji Międzynarodowego Dnia Teatru przygotowaliśmy dla dzieci przedszkolnych warsztaty teatralne poświęcone teatrowi lalek. Dzieci tworzyły pacynki oraz karty do teatrzyku Kamishibai, a następnie prezentowały własne opowieści. Wiosną zorganizowaliśmy również warsztaty międzypokoleniowe tworzenia palm wielkanocnych oraz warsztaty dekoracji wielkanocnych połączone z zabawą „Egg hunt".

W maju biblioteka przeprowadziła konkurs „Fotografia z książką" z okazji długiego weekendu majowego. W ramach Tygodnia Bibliotek odbyły się m.in.: wyjazd studyjny do Miejskiej Biblioteki Publicznej w Mielcu, spotkanie „O książce przy kawie" dla seniorów, warsztaty kodowania dla dzieci, trening umysłu dla seniorów oraz warsztaty kreatywne dla dzieci z okazji Dnia Matki. Uzupełnieniem działań była sesja fotograficzna dla mam i dzieci zorganizowana z okazji Dnia Matki.

Biblioteka aktywnie włączała się w działania projektowe, zostając partnerem w projekcie „Dragon Horyniec – gry planszowe i bitewne" finansowanym ze środków NIW-NoweFIO oraz w projekcie

„Tradycja odbita w glinie i drewnie” realizowanym w ramach programu Folk(od)nowa Narodowego Instytutu Kultury i Dziedzictwa Wsi.

Z okazji Dnia Głośnego Czytania zorganizowaliśmy piknik czytelniczy dla dzieci przedszkolnych w Parku Zdrojowym. W okresie wakacyjnym przez cztery tygodnie realizowany był cykl zajęć „Magiczne drzewo” dla dzieci i młodzieży w bibliotece głównej w Horyńcu-Zdroju oraz w filiach w Werchracie i Nowym Bruśnie, uzupełniony o zajęcia z biblioterapii.

W sierpniu biblioteka była jednym z głównych organizatorów wydarzeń Art. Festiwalu, odpowiadając za liczne warsztaty i spotkania w oparciu o literaturę, m.in.:

- warsztaty „Jak powstaje słuchowisko” Marią Marcinkiewicz-Górną i Piotrem Skotnickim
- warsztaty „Sceny przestrzenne – papierowe światy” z Małgorzatą Maćkowiak
- literacko-teatralne poranki dla dzieci,
- spotkanie autorskie z Zośką Papużanką,
- warsztaty wycinanki ludowej dla dzieci z Marianną Oklejak
- wycieczkę rowerową dla dorosłych Z jakubem Kornhauserem
- spotkanie z Janem Kerdenem – czytanie książki przy akompaniamencie muzycznym Karola Dobrowolskiego

Również w sierpniu rozpoczęliśmy realizację projektu „Dziedzictwo w dłoniach – warsztaty tradycyjnych rzemiosł”, w ramach którego odbyły się warsztaty garncarskie, wikliniarskie, tkackie, drzeworytnicze, zadruku tkanin, tworzenia ozdób ze słomy, kaligrafii oraz warsztaty kulinarne. Integralną częścią projektu był wyjazd do Muzeum-Skansenu w Kolbuszowej. Projekt zakończyliśmy w grudniu, współorganizując wigilię plenerową, podczas której zaprezentowano efekty prac uczestników. W trwającym 5 miesięcy projekcie wzięło udział ponad 200 uczniów naszego Zespołu Szkół i Placówek Oświatowych.

Jesienią biblioteka zorganizowała Narodowe Czytanie utworów Jana Kochanowskiego w muszli koncertowej Sanatorium „Bajka”, przygotowane przez pracowników biblioteki oraz członków Dyskusyjnego Klubu Książki. Dużym zainteresowaniem cieszył się również turniej gier planszowych w ramach Europejskich Spotkań z Grami Planszowymi „Spotkajmy się, pograjmy”. W październiku włączyliśmy się w ogólnopolską akcję Noc Bibliotek, której motywem przewodnim był Minecraft, a także zorganizowaliśmy wieczór z poezją śpiewaną z Józefem Dudą.

W listopadzie, z okazji Narodowego Święta Niepodległości, seniorzy przygotowali kotyliony i flagi, które rozdawano mieszkańcom i kuracjuszom. Zorganizowaliśmy także uroczystość z okazji Dnia Seniora, otwarte warsztaty tworzenia pająków ludowych oraz warsztaty wykonywania mydełek ziołowych dla dorosłych.

W grudniu członkowie Dyskusyjnego Klubu Książki przeprowadzili warsztaty VCpieczenia pierniczków dla dzieci przedszkolnych, odbyło się spotkanie autorskie z Janem Artymowiczem, spotkania opłatkowe w Klubach Seniora oraz obchody trzech lat działalności Klubu Gier Planszowych.

Przez cały rok biblioteka prowadziła cykliczne lekcje biblioteczne dla dzieci, w tym zwiedzanie Izby Pamięci, a także stałe formy pracy:

- zajęcia w Klubach Seniora (Horyniec-Zdrój – dwa razy w tygodniu, Werchrata i Nowe Brusno – raz w tygodniu),
- cotygodniowe zajęcia kreatywne,
- zajęcia z języka angielskiego i kodowania (dwa razy w tygodniu),
- zajęcia z biblioterapii (dwa razy w miesiącu),
- spotkania Klubu Gier Planszowych (dwa razy w miesiącu).

Działania Gminnej Biblioteki Publicznej w Horyńcu-Zdroju w roku 2025

1. Obchody ogólnopolskiej akcji Styczeń Seniora w Klubach Gier Planszowych - rozgrywki w grę “Na ile ogarniasz?” dla seniorów w Horyńcu-Zdroju i Werchracie

2. Zajęcia feryjne z tematem przewodnim Przygody Tomka Sawyera, oraz zajęcia z biblioterapii

3. Warsztaty kreatywne dla dzieci z okazji Dnia Babci i Dziadka

4. Obchody 2 rocznicy działalności Dyskusyjnego Klubu Książki

5. Obchody Międzynarodowego Dnia Teatru z przedszkolakami - tworzenie pacynek i plansz ze scenami z bajek

6. Otwarte spotkania dla seniorów z kierownikiem ZUS oddział w Lubaczowie na temat Renty wdowiej oraz z kuratorami Sądu Rejonowego w Lubaczowie na temat przemocy domowej.

7. Spotkanie online dla dzieci ze słoweńską pisarka i ilustratorką Andreją Peklar w ramach programu Nasza Mała Biblioteka

8. Konkurs na długi weekend majowy - fotografia z książką

9. Obchody Tygodnia Bibliotek - wyjazd studyjny do Miejskiej Biblioteki Publicznej w Mielcu, o książce przy kawie - spotkanie dla seniorów, warsztaty kodowania dla dzieci, trening umysłu dla seniorów, warsztaty kreatywne dla dzieci z okazji Dnia Mamy

10. Sesja zdjęciowa dla mam i dzieci z okazji Dnia Matki

11. Partnerstwo w projekcie "Dragon Horyniec - gry planszowe i bitewne" z Podkarpackiego Funduszu Rozwoju ze środków NIW-NoweFIO.

12. Obchody Ogólnopolskiego Tygodnia Czytania Dzieciom - czytanie dzieciom w przedszkolu oraz w bibliotece

13. Biblioteka pod chmurką - piknik czytelniczy w Parku Zdrojowym

14. Wakacje w bibliotece - zajęcia o tematyce "Magiczne drzewo" w siedzibie głównej oraz w filii Nowe Brusno i w Werchracie

15. W ramach Art Festiwalu w bibliotece odbyły się:

- warsztaty "Jak powstaje słuchowisko" z Marią Marcinkiewicz-Górną i Piotrem Skotnickim

- warsztaty "Sceny przestrzenne - papierowe światy" z Małgorzatą Zofią Maćkowiak

- literacko - teatralne poranki z Joanną Mazewską i Katarzyną Gruszyńską

- spotkanie dla dorosłych z pisarką Zośką Papużanką

- warsztaty wycinanki ludowej dla dzieci z Marianną Oklejak

- wycieczka rowerowa dla dorosłych z Jakubem Kornhauserem i Robertem Gmiterkiem

- spotkanie z Janem Kerdenem - czytanie książki przy muzyce na żywo Karola Dobrowolskiego

16. Warsztaty garncarskie w ramach projektu "Dziedzictwo w dłoniach-warsztaty tradycyjnych rzemiosł"

17. Wyjazd edukacyjny do Muzeum w Kolbuszowej w ramach projektu "Dziedzictwo w dłoniach-warsztaty tradycyjnych rzemiosł"

18. Narodowe Czytanie utworów Jana Kochanowskiego w muszli koncertowej przy sanatorium Bajka

19. Spotkania integracyjne Klubów Seniora w Werchracie, Radrużu i Nowym Bruśnie

20. Warsztaty wikliniarskie w ramach projektu “Dziedzictwo w dłoniach-warsztaty tradycyjnych rzemiosł”

21. Udział w akcji Spotkajmy się! Pograjmy! w Klubie Gier Planszowych

22. Partnerstwo w “Rodzinnych zawodach o tytuł Roztoczańskiego Króla Grzybobrania”

23. Udział w akcji “Dzień Głośnego Czytania” przedszkole w Horyńcu-Zdroju

24. Obchody Dnia Gier Planszowych

25. Warsztaty drzeworytnicze w ramach projektu “Dziedzictwo w dłoniach-warsztaty tradycyjnych rzemiosł” - 3 grupy

26. Partnerstwo w projekcie “Tradycja odbita w glinie i drewnie” z programu Folk(od)nowa Narodowego Instytutu Kultury i Dziedzictwa Wsi - wystawa poprojektowa

27. Warsztaty tkackie w ramach projektu “Dziedzictwo w dłoniach-warsztaty tradycyjnych rzemiosł” - 3 grupy

28. Wieczór z poezją śpiewaną z Józefem Dudą

29. Noc Bibliotek - temat przewodni “Minecraft”

30. Warsztaty tworzenia ozdób ze słomy w ramach projektu “Dziedzictwo w dłoniach-warsztaty tradycyjnych rzemiosł”-3 grupy

31. Przygotowywanie kotylionów i flag na uroczystość 11 Listopada

32. Obchody Dnia Seniora

33. Warsztaty kaligrafii w ramach projektu “Dziedzictwo w dłoniach-warsztaty tradycyjnych rzemiosł” - 3 grupy

34. Andrzejki dla przedszkolaków

35. Spotkanie autorskie z Janem Artymowiczem

36. Mikołajkowy turniej gier planszowych

37. Dyskusyjny Klub Książki i pieczenie pierniczków z przedszkolakami

38. Otwarte warsztaty tworzenia pająków ludowych dla dorosłych

39. Otwarte warsztaty tworzenia mydełek ziołowych dla dorosłych

40. Spotkanie opłatkowe Klubów Seniora

41. Współorganizacja Wigilii dla mieszkańców - podsumowanie projektu “Dziedzictwo w dłoniach - warsztaty tradycyjnych rzemiosł”

42. Obchody 3 rocznicy funkcjonowania Klubu Gier Planszowych

Cykliczne zajęcia:

Zajęcia w Klubie Seniora (Horyniec-Zdrój dwa razy w tygodniu, Werchrata raz w tygodniu)

Zajęcia kreatywne (raz w tygodniu)

Zabawy z językiem angielskim i kodowaniem (dwa razy w tygodniu)

Tematyczne Lekcje biblioteczne dla dzieci

Zajęcia z biblioterapii (dwa razy w miesiącu)

Klub Gier Planszowych (dwa razy w miesiącu)

Podsumowując, działalność Biblioteki w 2025 roku znacząco przyczyniła się do aktywizacji mieszkańców gminy, rozwoju kompetencji czytelniczych, kulturalnych i społecznych oraz integracji międzypokoleniowej, umacniając rolę biblioteki jako ważnego ośrodka życia lokalnego.

10.9 Gospodarka odpadami

W myśl ustawy o utrzymaniu czystości i porządku w gminach, obowiązek odbioru i zagospodarowania odpadów komunalnych z nieruchomości zamieszkałych objęła Gmina. Rada Gminy nie skorzystała z możliwości przejęcia powyższego obowiązku na nieruchomościach niezamieszkałych, na których odpady powstają wskutek prowadzenia działalności gospodarczej, dlatego właściciele tych nieruchomości (w szczególności urząd gminy, szkoły, sklepy, sanatoria, firmy indywidualnie) mają obowiązek zawarcia indywidualnej umowy z przedsiębiorcą wpisanym do rejestru działalności regulowanej prowadzonej przez Urząd Gminy Horyniec-Zdrój.

Od 2022 r. odbiorem odpadów zostały również objęte domki letniskowe i nieruchomości wykorzystywane na cele rekreacyjno-wypoczynkowe.

Odbiorem i zagospodarowaniem odpadów komunalnych z nieruchomości zamieszkałych na terenie Gminy Horyniec-Zdrój zajmuje się Spółka „Usługi Komunalne” Sp. z o. o., ul. Zdrojowa 28, 37-620 Horyniec-Zdrój (umowa na okres 01.01.2025 r. do 31.12.2025 r.).

Od 2024 r. na terenie gminy Horyniec-Zdrój funkcjonuje nowo wybudowany Punkt Selektywnej Zbiórki Odpadów Komunalnych mieszczący się przy ul. Zdrojowej 28 w Horyńcu-Zdroju. W PSZOK-u przyjmowane są nieodpłatnie selektywnie zebrane odpady powstające z gospodarstw domowych położonych na terenie Gminy Horyniec-Zdrój tj.: papier, metale, tworzywa sztuczne, szkło, odpady opakowaniowe wielomateriałowe, bioodpady, oraz odpady niebezpieczne, przeterminowane leki i chemikalia, odpady niekwalifikujące się do odpadów medycznych, które powstały w gospodarstwie domowym w wyniku przyjmowania produktów leczniczych w formie iniekcji i prowadzenia monitoringu poziomu substancji we krwi, w szczególności igieł i strzykawek, zużytych baterii i akumulatorów, zużytego sprzętu elektrycznego i elektronicznego, mebli i innych odpadów wielkogabarytowych, zużytych opon oraz odpadów tekstyliów i odzieży, a także odpadów budowlanych i rozbiórkowych z gospodarstw domowych pochodzących z prowadzenia drobnych prac niewymagających pozwolenia na budowę lub zgłoszenia zamiaru wykonania robót budowlanych w ilości nie przekraczającej 2 tony w skali roku z gospodarstwa. Dwa razy w roku (wiosną i jesienią) organizowany jest bezpłatny odbiór odpadów wielkogabarytowych „u źródła”.

Miejscem zagospodarowania przez podmiot odbierający odpady komunalne od właścicieli nieruchomości z terenu gminy zmieszanych odpadów komunalnych, odpadów zielonych oraz pozostałości z sortowania odpadów komunalnych przeznaczonych do składowania jest Instalacja do mechaniczno-biologicznego przetwarzania odpadów Młyny, oraz Instalacja do przetwarzania odpadów zielonych i odpadów biodegradowalnych selektywnie zebranych Młyny.

Zasady funkcjonowania gminnego systemu gospodarowania odpadami komunalnymi określają szczegółowo uchwały Rady Gminy, w tym:

- Uchwała nr XIV.136.2019 Rady Gminy Horyniec-Zdrój z dnia 13 grudnia 2019 r. w sprawie wzoru deklaracji o wysokości opłaty za gospodarowanie odpadami komunalnymi,
- Uchwała nr IX.49.2024 Rady Gminy Horyniec-Zdrój z dnia 12 grudnia 2024 r. w sprawie wyboru metody ustalenia opłaty za gospodarowanie odpadami komunalnymi, oraz ustalenia stawki opłaty.
- Uchwała nr XIV.135.2019 Rady Gminy Horyniec-Zdrój z dnia 13 grudnia 2019 r. w sprawie terminu, częstotliwości i trybu uiszczania opłaty za gospodarowanie odpadami komunalnymi,
- Uchwała nr XIII.127.2019 Rady Gminy Horyniec-Zdrój z dnia 3 grudnia 2019 r. w sprawie szczegółowego sposobu i zakresu świadczenia usług w zakresie odbierania odpadów

komunalnych od właścicieli nieruchomości i zagospodarowania tych odpadów, w zamian za uiszczoną przez właściciela nieruchomości opłatę za gospodarowanie odpadami komunalnymi.

- Uchwała nr XXXIII.330.2021 Rady Gminy Horyniec-Zdrój z dnia 26 listopada 2021 r. w sprawie zmiany uchwały Nr XIII.127.2019 Rady Gminy Horyniec-Zdrój z dnia 3 grudnia 2019 r. w sprawie szczegółowego sposobu i zakresu świadczenia usług w zakresie odbierania odpadów komunalnych od właścicieli nieruchomości i zagospodarowania tych odpadów, w zamian za uiszczoną przez właściciela nieruchomości opłatę za gospodarowanie odpadami komunalnymi.
- Uchwała nr L.442.2023 Rady Gminy Horyniec-Zdrój z dnia 23 lutego 2023 r. w sprawie zmiany Uchwały Nr XIII.127.2019 Rady Gminy Horyniec-Zdrój z dnia 3 grudnia 2019 r. w sprawie szczegółowego sposobu i zakresu świadczenia usług w zakresie odbierania odpadów komunalnych od właścicieli nieruchomości i zagospodarowania tych odpadów, w zamian za uiszczoną przez właściciela nieruchomości opłatę za gospodarowanie odpadami komunalnymi.
- Uchwała nr VII.34.2024 Rady Gminy Horyniec-Zdrój z dnia 31 października 2024 r. w sprawie zmiany Uchwały Nr XIII.127.2019 Rady Gminy Horyniec-Zdrój z dnia 3 grudnia 2019 r. w sprawie szczegółowego sposobu i zakresu świadczenia usług w zakresie odbierania odpadów komunalnych od właścicieli nieruchomości i zagospodarowania tych odpadów, w zamian za uiszczoną przez właściciela nieruchomości opłatę za gospodarowanie odpadami komunalnymi.
- Uchwała nr XIX.157.2016 Rady Gminy Horyniec-Zdrój z dnia 24 czerwca 2016 r. w sprawie uchwalenia Regulaminu utrzymania czystości i porządku na terenie Gminy Horyniec-Zdrój,
- Uchwała nr XXXII.247.2017 Rady Gminy Horyniec-Zdrój z dnia 28 czerwca 2017 r. w sprawie zmiany Uchwały Nr XIX.157.2016 Rady Gminy Horyniec-Zdrój z dnia 24 czerwca 2016 r. w sprawie uchwalenia Regulaminu utrzymania czystości i porządku na terenie Gminy Horyniec-Zdrój,
- Uchwała nr XIII.126.2019 Rady Gminy Horyniec-Zdrój z dnia 3 grudnia 2019 r. w sprawie zmiany uchwały Nr XIX.157.2016 Rady Gminy Horyniec-Zdrój z dnia 24 czerwca 2016 r. w sprawie uchwalenia Regulaminu utrzymania czystości i porządku na terenie Gminy Horyniec-Zdrój,
- Uchwała nr XV.142.2019 Rady Gminy Horyniec-Zdrój z dnia 30 grudnia 2019 r w sprawie zmiany uchwały Nr XIII.126.2019 Rady Gminy Horyniec-Zdrój z dnia 3 grudnia 2019 roku w sprawie zmiany uchwały Nr XIX.157.2016 Rady Gminy Horyniec-Zdrój z dnia 24 czerwca 2016 r. w sprawie uchwalenia Regulaminu utrzymania czystości i porządku na terenie Gminy Horyniec-Zdrój.

- Uchwała nr XXXIII.329.2021 Rady Gminy Horyniec-Zdrój z dnia 26 listopada 2021 r. w sprawie zmiany uchwały Nr XIX.157.2016 Rady Gminy Horyniec-Zdrój z dnia 24 czerwca 2016 r. w sprawie uchwalenia Regulaminu utrzymania czystości i porządku na terenie Gminy Horyniec-Zdrój.
- Uchwała nr L.439.2023 Rady Gminy Horyniec-Zdrój z dnia 23 lutego 2023 r. w sprawie zmiany Uchwały Nr XIX.157.2016 Rady Gminy Horyniec-Zdrój z dnia 24 czerwca 2016r. w sprawie uchwalenia Regulaminu utrzymania czystości i porządku na terenie Gminy Horyniec-Zdrój.
- Uchwała nr VII.33.2024 Rady Gminy Horyniec-Zdrój z dnia 31 października 2024 r. w sprawie zmiany Uchwały Nr XIX.157.2016 Rady Gminy Horyniec-Zdrój z dnia 24 czerwca 2016r. w sprawie uchwalenia Regulaminu utrzymania czystości i porządku na terenie Gminy Horyniec-Zdrój.
- Uchwała nr XXXIII.324.2021 Rady Gminy Horyniec-Zdrój z dnia 26 listopada 2021 r. w sprawie postanowienia o odbieraniu odpadów komunalnych od właścicieli nieruchomości, na których nie zamieszkują mieszkańcy, a powstają odpady komunalne.
- Uchwała nr XXXV.348.2021 Rady Gminy Horyniec-Zdrój z dnia 30 grudnia 2021 r. w sprawie wzoru deklaracji o wysokości opłaty za gospodarowanie odpadami komunalnymi dla nieruchomości, na której znajduje się domek letniskowy lub innej nieruchomości wykorzystywanej na cele rekreacyjno-wypoczynkowe.
- Uchwała nr VII.32.2024 Rady Gminy Horyniec-Zdrój z dnia 31 października 2024 r. w sprawie uchwalenia ryczałtowej stawki opłaty za gospodarowanie odpadami komunalnymi w przypadku nieruchomości, na której znajduje się domek letniskowy lub od innej nieruchomości wykorzystywanej na cele rekreacyjno-wypoczynkowe.
- Uchwała nr XXXV.349.2021 Rady Gminy Horyniec-Zdrój z dnia 30 grudnia 2021 r. w sprawie terminu, częstotliwości i trybu uiszczania opłaty za gospodarowanie odpadami komunalnymi w przypadku nieruchomości, na której znajduje się domek letniskowy lub od innej nieruchomości wykorzystywanej na cele rekreacyjno-wypoczynkowe.

Wszystkie wyżej wymienione uchwały tworzą system gospodarowania odpadami komunalnymi na terenie Gminy Horyniec-Zdrój.

W ramach gminnego systemu z gospodarstw domowych odbierane były następujące rodzaje odpadów:

1) z nieruchomości z częstotliwością jeden raz w miesiącu:
a) odpady zmieszane
b) odpady zbierane w sposób selektywny takie jak:

- papier i tektura, tworzywa sztuczne i opakowania wielomateriałowe, metal, szkło, odpady ulegające biodegradacji,

2) w systemie „u źródła” – 1 raz w roku:
   a) odpady wielkogabarytowe, zużyty sprzęt elektryczny i elektroniczny, zużyte opony,
3) w Punkcie Selektywnej Zbiórki Odpadów Komunalnych (PSZOK)

Poziom recyklingu i przygotowania do ponownego użycia oblicza się na podstawie wzoru z Rozporządzenia Ministra Klimatu i Środowiska z dnia 3 sierpnia 2021 r. w sprawie sposobu obliczania poziomów przygotowania do ponownego użycia i recyklingu odpadów komunalnych (Dz. U. z 2021 r. poz. 1530)

W 2025 r. poziom recyklingu i przygotowania do ponownego użycia odpadów komunalnych w Gminie Horyniec-Zdrój wyniósł 65,98 %, a w ustawie jest mowa, że poziom ten gmina musi osiągnąć co najmniej 55% wagowo, czyli Gmina osiągnęła wymagany poziom.

Poziom składowania odpadów komunalnych i odpadów pochodzących z przetwarzania odpadów komunalnych w 2025 r. wyniósł 17,48 %. Osiągnięty poziom ograniczenia masy odpadów komunalnych ulegających biodegradacji przekazywanych do składowania wyniósł 7,31 %.