GMINA HERBY
ul. Lubliniecka 33
42-284 HERBY
tel./fax 34 3574-100; 3574-101
NIP 575-18-65-335
GK.IZ.271.5.2023.Z

Załącznik nr 2
do Regulaminu udzielania zamówień publicznych
których wartość jednorazowego zakupu jest mniejsza niż 130 000 złotych

Herby, dnia 2023-03-16

Nazwa i adres Zamawiającego:
Gmina Herby
ul. Lubliniecka 33,
42-284 Herby
NIP: 575-18-65-335

ZAPYTANIE OFERTOWE

Gmina Herby zwraca się z prośbą o przedstawienie Państwa oferty cenowej na wykonanie przedmiotowego zadania z uwzględnieniem poniższych wymagań:

1. **Rodzaj zamówienia:** (roboty budowlane, dostawa, usługa)
   Usługa

2. **Nazwa zamówienia:**
   „Czyszczenie dróg gminnych na terenie Gminy Herby w roku 2023"

3. **Opis przedmiotu zamówienia:**
   3.1. Przedmiotem zamówienia jest:
   - Usługa polegająca na czyszczeniu dróg gminnych na terenie Gminy Herby w roku 2023 według wykazu dróg (załącznik nr 4 do zapytania ofertowego)
   - Usługa oczyszczenia nawierzchni drogi polega m.in. na usunięciu z niej luźnego materiału, błota, kurzu, liści, papieru, szkła, elementów z tworzyw sztucznych i blaszanych w sposób nie powodujący wtórnego zanieczyszczenia innych elementów dróg.
   - Łączna długość dróg do czyszczenia (jedno i dwustronnie) wynosi 53,088 km
   - Terminy realizacji usługi:
     - **Etap I - do 04.04.2023r. (miejscowość Olszyna i Kalina)**
     - **Etap II - do 28.04.2023r. (miejscowość Lisów, Chwostek, Hadra, Mochała, Herby)**
   - Zamawiający zastrzega sobie możliwość zwiększenia lub zmniejszenia długości dróg do czyszczenia maksymalnie o 10%
   - Wykonawca wykona usługę czyszczenia dróg na mokro na szerokości min 1,00 m licząc od krawędzi jezdni.

   3.2. Ogólne wymagania dotyczące usługi:
   - Wykonawca jest odpowiedzialny za jakość wykonania robót, za prawidłowe oznakowanie robót oraz bezpieczeństwo ruchu na drodze w trakcie prowadzenia prac
   - Do wykonania prac zaleca się używać niżej wymienionego sprzętu:
     a) Szczotek mechanicznych zamiatarek i szczotek ręcznych
     b) Narzędzi i środków za i wyładunkowych
     c) Narzędzi i środków transportu
     d) Znaków i środków do oznakowania
   - Zaleca się użycie urządzeń mechanicznych min dwuszczotkowych, Pierwsza ze szczotek powinna umożliwiać zdrapanie oraz usuwanie zanieczyszczeń przylegających do czyszczonej powierzchni (również materiałów zbrylonych i innych luźnych). Druga powinna służyć zamiataniu. Zaleca się używanie szczotek wyposażonych w urządzenia odpylające. W trakcie oczyszczania (zamiatania) należy używać wody.
   - Roboty należy wykonywać bez większych utrudnień w ruchu drogowym na oznakowanym pojeździe z zachowaniem warunków bezpieczeństwa oraz z oznakowaniem robót.

- Zaleca się stosowanie urządzeń umożliwiających czyszczenie i załadunek do zbiornika roboczego (zasobnika na odpady) w jednym procesie roboczym.
- Miejsce składowania uprzątniętego materiału ze sprzątania zapewni Wykonawca. Miejsce i sposób przeładunku, transportu, rozładunku i składowania odpadów powinien spełniać wymogi ochrony środowiska i przepisy sanitarne. Wykonawca zagospodaruje we własnym zakresie materiał i zanieczyszczenia z czyszczonych jezdni zgodnie z ustawą z dnia 27.04.2001 o odpadach (Dz. U. 2022r. poz. 699 ze zm.). Koszty opłat z tego tytułu poniesie Wykonawca.
- Zabezpieczenie robót prowadzonych przy odbywającym się ruchu objętym robotami fragmencie drogi jak również zabezpieczenie uczestniczących w tym ruchu osób i pojazdów należy do Wykonawcy.

3.3. Odbiór robót i podstawa płatności

- Odbiór prac odbędzie się na podstawie kontroli jakości wykonanych prac oraz ich zgodności z opisem przedmiotu zamówienia. Odbiory robót dokonywane będą po zgłoszeniu przez Wykonawcę gotowości do odbioru.
- Podstawą płatności będzie podpisanie protokołu odbioru usługi bez uwag, po wykonaniu całości zakresu zadania.
- Cena obejmuje m.in. oznakowanie robót, czyszczenie powierzchni drogi na szerokości min 1m od krawędzi jezdni, załadunek, przewóz i wyładunek odpadów oraz koszty opłat za składowanie i utylizację odpadów.

4. <u>Tryb postępowania:</u>

Postępowanie o udzielenie zamówienia prowadzone jest zgodnie z Zarządzeniem nr IZ.0050.9.2021 Wójta Gminy Herby z dnia 09 lutego 2021 r. w sprawie ustalenia regulaminu udzielania zamówień publicznych, których wartość, bez podatku od towarów i usług, dotycząca jednorazowego zakupu jest mniejsza niż 130 000 złotych w Gminie Herby.

5. <u>Warunki wymagane od Wykonawców</u>:

1) O udzielenie zamówienia mogą ubiegać się wykonawcy, którzy:
   a) posiadają uprawnienia do wykonywania określonej działalności lub czynności, jeżeli przepisy prawa nakładają obowiązek ich posiadania;
   b) posiadają wiedzę i doświadczenie do wykonania zamówienia;
   c) znajdują się w sytuacji ekonomicznej i finansowej zapewniającej wykonanie zamówienia;
   d) dysponują lub będą dysponować odpowiednim potencjałem technicznym oraz osobami zdolnymi do wykonania zamówienia.

6. <u>Termin realizacji zamówienia :</u>

Etap I - do 04.04.2023r. (miejscowość Olszyna i Kalina)
Etap II - do 28.04.2023r. (miejscowość Lisów, Chwostek, Hadra, Mochała, Herby)

7. <u>Informacje o dokumentach składających się na ofertę</u>

Na zawartość oferty składa się:

a) Wypełniony formularz oferty, stanowiący **załącznik nr 1** do niniejszego zapytania ofertowego,

b) Oświadczenie o treści: (zawarte w formularzu ofertowym)
Oświadczam (my), że:
1) posiadam uprawnienia do wykonywania określonej działalności lub czynności, jeżeli przepisy prawa nakładają obowiązek ich posiadania;
2) posiadam wiedzę i doświadczenie do wykonania zamówienia;
3) znajduję się w sytuacji ekonomicznej i finansowej zapewniającej wykonanie zamówienia;
4) dysponuję lub będą dysponować odpowiednim potencjałem technicznym oraz osobami zdolnymi do wykonania zamówienia
5) akceptuję wszystkie zapisy zawarte w zapytaniu ofertowym.
6) akceptuje wzór umowy dołączony do zapytania ofertowego oraz zawarte w nim warunki płatności.
7) uzyskałem wszelkie niezbędne informacje do złożenia niniejszej oferty
8) oferta moja jest ważna przez okres 30 dni

8. **Istotne postanowienia umowy**
Szczegółowe zasady rozliczania zawarto we wzorze umowy. Udzielenie zamówienia następuje poprzez zawarcie umowy w formie pisemnej.

9. **Kryteria oceny ofert:**
Kryterium wyboru oferty będzie najniższa cena ofertowa brutto (100%). Cena musi zawierać wszystkie koszty związane z realizacją zamówienia, niezbędne do zrealizowania zamówienia wynikające wprost z niniejszego zapytania ofertowego i obowiązujących przepisów, które wykonawca musi przestrzegać w trakcie realizacji zamówienia z uwzględnieniem opłat i podatków w tym podatek VAT. Cenę należy podać w złotych polskich w postaci cyfrowej i słownej w zaokrągleniu do dwóch miejsc po przecinku. W formularzu ofertowym należy podać cenę całkowitą za wykonanie zadania. Zamówienie zostanie udzielone wykonawcy, który zaoferuje wykonanie zamówienia za najniższą cenę, podpisując umowę, której wzór stanowi załącznik do niniejszego zapytania ofertowego. Zamawiający ustala, że obowiązującym rodzajem wynagrodzenia w przedmiotowym zamówieniu jest wynagrodzenie ryczałtowe w rozumieniu art.632 ustawy z dnia 23 kwietnia 1964 r. – Kodeks cywilny Oferta musi zawierać ostateczną, sumaryczną cenę obejmującą wszystkie koszty z uwzględnieniem wszystkich opłat i podatków.. Wykonawca w ramach ceny ryczałtowej ma obowiązek wykonać wszystkie niezbędne roboty, które należy wykonać w celu prawidłowego funkcjonowania przedmiotu zamówienia z punktu widzenia celu, któremu ma służyć.

W odniesieniu do Wykonawców, którzy spełnili postawione warunki oferty będą rozpatrywane na podstawie kryterium:

Nr kryt.	Opis kryteriów oceny	Znaczenie
1.	Cena	100 %

10. **Informacje dotyczące wyboru najkorzystniejszej oferty**
O wynikach postępowania Zamawiający zawiadomi wszystkich Wykonawców biorących udział w postepowaniu. Wybranemu wykonawcy wskaże telefonicznie, faksem lub e - mailem miejsce i datę podpisania umowy. W przypadku, gdy okaże się, że wykonawca którego oferta została wybrana będzie uchylał się od zawarcia umowy, zamawiający może wybrać ofertę najkorzystniejszą spośród pozostałych ofert bez przeprowadzania ich ponownej oceny.

11. **Dodatkowe informacje:**
1) Dodatkowych informacji udziela Pan Artur Zakaszewski tel. 34 3574100 wew. 17
adres e-mail: infrastruktura@herby.pl
2) Termin związania z ofertą upływa po 30 dniach od daty terminu składania ofert.

12. **Miejsce, sposób i termin składania i otwarcia ofert:**
1. Ofertę należy przekazać w terminie do dnia: **22.03.2023r**. do godz. **11.00**
2. Ofertę można złożyć w formie elektronicznej na podany adres e-mail: gmina@herby.pl lub w formie pisemnej, składając ją w Kancelarii Urzędu Gminy Herby ul. Lubliniecka 33, 42-284 Herby, pok. nr 8. Składając ofertę w formie pisemnej Wykonawca powinien umieścić ofertę, w zamkniętym opakowaniu. Opakowanie winno być oznaczone nazwą (firmy) i adresem Wykonawcy, zaadresowane na adres:
Urząd Gminy Herby ul. Lubliniecka 33, 42-284 Herby z dopiskiem:
Oferta na: **„Czyszczenie dróg gminnych na terenie Gminy Herby w roku 2023"** Nie otwierać przed **22.03.2023r**. do godziny; **11.00**
3. W dniu otwarcia ofert zostanie sporządzona informacja z otwarcia ofert. Informacja zostanie zamieszczona na stronie internetowej zamawiającego lub przekazana wykonawcom uczestniczącym w postępowaniu drogą mailową.
4. Ocena ofert zostanie dokonana w terminie nie dłuższym niż dwa dni robocze licząc od dnia otwarcia ofert. Protokół z przeprowadzonego postępowania zostanie zamieszczony na stronie internetowej zamawiającego lub przekazany wykonawcom uczestniczącym w postępowaniu drogą mailową.

13. **Informacja dotycząca ochrony danych osobowych – RODO.**

1. Zamawiający oświadcza, że spełnia wymogi określone w rozporządzeniu Parlamentu Europejskiego i Rady (UE) 2016/679 z 27 kwietnia 2016 r. w sprawie ochrony osób fizycznych w związku z przetwarzaniem danych osobowych i w sprawie swobodnego przepływu takich danych oraz uchylenia dyrektywy 95/46/WE (ogólne rozporządzenie o ochronie danych) (Dz.Urz. UE L 119 z 4 maja 2016 r.), dalej: RODO, tym samym dane osobowe podane przez wykonawcę będą przetwarzane zgodnie z RODO oraz zgodnie z przepisami krajowymi.
2. Administratorem danych osobowych wykonawcy jest Wójt Gminy Herby, ul. Lubliniecka 33, 42-284 Herby.
3. Kontakt z Inspektorem Ochrony Danych – email: inspektor@odocn.pl.
4. Dane osobowe wykonawcy będą przetwarzane na podstawie art. 6 ust. 1 lit. b i c RODO w celu związanym z przedmiotowym postępowaniem o udzielenie zamówienia publicznego pn. **Czyszczenie dróg gminnych na terenie Gminy Herby w roku 2023,** postępowanie nr **GK.IZ.271.5.2023.Z** prowadzone w trybie zapytania ofertowego.
5. Odbiorcami przekazanych przez wykonawcę danych osobowych będą osoby lub podmioty, którym zostanie udostępniona dokumentacja postępowania zgodnie z art. 8 oraz art. 96 ust. 3 ustawy Pzp, a także art. 6 ustawy z 6 września 2001 r. o dostępie do informacji publicznej.
6. Dane osobowe wykonawcy będą przechowywane przez okres 4 lat, od dnia zakończenia postępowania o udzielenie zamówienia, a jeżeli czas trwania umowy przekracza 4 lata, okres przechowywania obejmuje cały czas trwania umowy.
7. Zamawiający nie planuje przetwarzania danych osobowych wykonawcy w celu innym niż cel określony w ust. 5. Jeżeli administrator będzie planował przetwarzać dane osobowe w celu innym niż cel, w którym dane osobowe zostały zebrane (tj. cel określony w ust. 5), przed takim dalszym przetwarzaniem poinformuje on osobę, której dane dotyczą, o tym innym celu oraz udzieli jej wszelkich innych stosownych informacji, o których mowa w art. 13 ust. 2 RODO.
8. Wykonawca jest zobowiązany, w związku z udziałem w przedmiotowym postępowaniu, do wypełnienia wszystkich obowiązków formalno-prawnych wymaganych przez RODO i związanych z udziałem w przedmiotowym postępowaniu o udzielenie zamówienia. Do obowiązków tych należą:
   - obowiązek informacyjny przewidziany w art. 13 RODO względem osób fizycznych, których dane osobowe dotyczą i od których dane te wykonawca bezpośrednio pozyskał i przekazał zamawiającemu w treści oferty lub dokumentów składanych na żądanie zamawiającego;
   - obowiązek informacyjny wynikający z art. 14 RODO względem osób fizycznych, których dane wykonawca pozyskał w sposób pośredni, a które to dane wykonawca przekazuje zamawiającemu w treści oferty lub dokumentów składanych na żądanie zamawiającego.
9. W celu zapewnienia, że wykonawca wypełnił ww. obowiązki informacyjne oraz ochrony prawnie uzasadnionych interesów osoby trzeciej, której dane zostały przekazane w związku z udziałem w postępowaniu, wykonawca składa oświadczenia o wypełnieniu przez niego obowiązków informacyjnych przewidzianych w art. 13 lub art. 14 RODO – treść oświadczenia została zawarta w załączniku do zapytania ofertowego – Formularz oferty.
10. Zamawiający informuje, że:
    - W przypadku korzystania przez osobę, której dane osobowe są przetwarzane przez zamawiającego, z uprawnienia, o którym mowa w art. 15 ust. 1–3 RODO (związanych z prawem wykonawcy do uzyskania od administratora potwierdzenia, czy przetwarzane są dane osobowe jego dotyczące, prawem wykonawcy do bycia poinformowanym o odpowiednich zabezpieczeniach, o których mowa w art. 46 RODO, związanych z przekazaniem jego danych osobowych do państwa trzeciego lub organizacji międzynarodowej oraz prawem otrzymania przez wykonawcę od administratora kopii danych osobowych podlegających przetwarzaniu), zamawiający może żądać od osoby występującej z żądaniem wskazania dodatkowych informacji, mających na celu sprecyzowanie nazwy lub daty zakończonego postępowania o udzielenie zamówienia.
    - Skorzystanie przez osobę, której dane osobowe dotyczą, z uprawnienia, o którym mowa w art. 16 RODO (z uprawnienia do sprostowania lub uzupełnienia danych osobowych), nie może naruszać integralności protokołu postępowania oraz jego załączników.
    - W postępowaniu o udzielenie zamówienia zgłoszenie żądania ograniczenia przetwarzania, o którym mowa w art. 18 ust. 1 RODO, nie ogranicza przetwarzania danych osobowych do czasu zakończenia tego postępowania.

- W przypadku gdy wniesienie żądania dotyczącego prawa, o którym mowa w art. 18 ust. 1 RODO spowoduje ograniczenie przetwarzania danych osobowych zawartych w protokole postępowania lub załącznikach do tego protokołu, od dnia zakończenia postępowania o udzielenie zamówienia zamawiający nie udostępnia tych danych, chyba że zachodzą przesłanki, o których mowa w art. 18 ust. 2 rozporządzenia 2016/679.

14. <u>Informacja dla Wykonawców:</u>

Zamawiający dokona wyboru oferty Wykonawcy, w oparciu o bilans wszystkich kryteriów oceny ofert.
Niniejsze zapytanie ofertowe nie stanowi zobowiązania Gminy Herby do zawarcia umowy. Zamawiający zastrzega unieważnienie postępowania bez podania przyczyny na każdym etapie postępowania.
Zamawiający nie przewiduje zwrotu kosztów udziału w postępowaniu.
Zamawiający odrzuci ofertę Wykonawcy w przypadku gdy w okresie ostatnich trzech lat przed upływem terminu składania ofert, Wykonawca odstąpił od podpisania umowy, bądź nie wykonał należycie zamówienia dla Zamawiającego – Gminy Herby.

15. <u>Załączniki:</u>

1. Zał. nr 1 – formularz oferty
2. Zał. nr 2 – Wzór umowy
3. Zał. nr 3 – Mapy poglądowa
4. Zał. nr 4 – Wykaz dróg do zamiatania.

WÓJT
mgr Jan Burek
.....

GMINA HERBY
ul. Lubliniecka 33
42-284 HERBY
tel./fax 34 3574-101; 3574-105
NIP 575-18-65-335

Załącznik nr 1 do zapytania ofertowego

GK.IZ.271.5.2023.Z

.....

(Miejscowość i data)

FORMULARZ OFERTY

WYKONAWCA:

Nazwa i adres : .....

.....

Tel/fax .....

e-mail .....

NIP ..... REGON .....

I. W odpowiedzi na zapytanie ofertowe nr GK.IZ.271.5.2023.Z z dnia 16.03.2023r. oferuję wykonanie zadania pn:

„Czyszczenie dróg gminnych na terenie Gminy Herby w roku 2023"

za cenę ryczałtową w wysokości:

cena brutto za 1 km jednostronnego czyszczenia dróg: .....zł w tym podatek VAT ....%

wartość brutto za całość prac (łączna ilość km wykonywania usługi x stawka jednostkowa za 1 km jednostronnego czyszczenia dróg) - ..... km x ..... zł/km = ...zł

Termin wykonania przedmiotu zamówienia -
Etap I - do 04.04.2023r. (miejscowość Olszyna i Kalina)
Etap II - do 28.04.2023r. (miejscowość Lisów, Chwostek, Hadra, Mochała, Herby)
Termin płatności – 30 dni od daty złożenia prawidłowo wystawionej faktury VAT do siedziby Zamawiającego.
Faktura będzie wystawiona w formie: papierowej/elektronicznej ustrukturyzowanej*

II. Składając ofertę oświadczam, że:

1) posiadam uprawnienia do wykonywania określonej działalności lub czynności, jeżeli przepisy prawa nakładają obowiązek ich posiadania;
2) posiadam wiedzę i doświadczenie do wykonania zamówienia;
3) znajduję się w sytuacji ekonomicznej i finansowej zapewniającej wykonanie zamówienia;
4) dysponują lub będą dysponować odpowiednim potencjałem technicznym oraz osobami zdolnymi do wykonania zamówienia;
5) akceptuję wszystkie zapisy zawarte w zapytaniu ofertowym;
6) akceptuje wzór umowy dołączony do zapytania ofertowego oraz zawarte w nim warunki płatności;
7) uzyskałem wszelkie niezbędne informacje do złożenia niniejszej oferty;
8) oferta moja jest ważna przez okres 30 dni.

.....

(czytelny podpis lub podpisy i pieczęć osoby (osób) uprawnionej (ych) do reprezentacji

Oświadczenie od wykonawcy w zakresie wypełnienia obowiązków informacyjnych przewidzianych w art. 13 lub art. 14 RODO

Oświadczam, że wypełniłem obowiązki informacyjne przewidziane w art. 13 lub art. 14 RODO[1)] wobec osób fizycznych, od których dane osobowe bezpośrednio lub pośrednio pozyskałem w celu ubiegania się o udzielenie zamówienia publicznego w niniejszym postępowaniu.*

_____

[1)] rozporządzenie Parlamentu Europejskiego i Rady (UE) 2016/679 z dnia 27 kwietnia 2016 r. w sprawie ochrony osób fizycznych w związku z przetwarzaniem danych osobowych i w sprawie swobodnego przepływu takich danych oraz uchylenia dyrektywy 95/46/WE (ogólne rozporządzenie o ochronie danych) (Dz. Urz. UE L 119 z 04.05.2016, str. 1).

* W przypadku gdy wykonawca nie przekazuje danych osobowych innych niż bezpośrednio jego dotyczących lub zachodzi wyłączenie stosowania obowiązku informacyjnego, stosownie do art. 13 ust. 4 lub art. 14 ust. 5 RODO treści oświadczenia wykonawca nie składa (usunięcie treści oświadczenia np. przez jego wykreślenie).

Załącznik nr 2 do zapytania ofertowego GK.IZ.271.5.2023.Z

Umowa Nr GK.IZ.272…..2023

zawarta dnia …….2023 r. pomiędzy: **Gminą Herby**
reprezentowanym przez: Iwona Burek – Wójt Gminy Herby
przy kontrasygnacie Skarbnika – Małgorzata Cierpioł

zwanym dalej **Zamawiającym,**
a
firmą: ……

zwanym dalej **Wykonawcą.**

§ 1

1. Zamawiający zamawia, a Wykonawca przyjmuje do wykonania zamówienie na: **Czyszczenie dróg gminnych na terenie Gminy Herby w roku 2023**
   Przedmiotowa usługa będzie polegała na czyszczeniu dróg gminnych na terenie Gminy Herby w roku 2023 według wykazu dróg (załącznik nr 4 do zapytania ofertowego). Usługa oczyszczenia nawierzchni drogi polega m.in. na usunięciu z niej luźnego materiału, błota, kurzu, liści, papieru, szkła, elementów z tworzyw sztucznych i blaszanych w sposób nie powodujący wtórnego zanieczyszczenia innych elementów dróg. Wykonawca wykona usługę czyszczenia dróg na mokro na szerokości min 1,00 m licząc od krawędzi jezdni.
   Integralną część niniejszej umowy stanowi oferta wykonawcy oraz zapytanie ofertowe.

§ 2

1. Wykonawca zobowiązuje się wykonać zamówienie, o którym mowa w **§ 1** w następujących terminach:
   - Etap I - do 04.04.2023r. (miejscowość Olszyna i Kalina)
   - Etap II - do 28.04.2023r. (miejscowość Lisów, Chwostek, Hadra, Mochała, Herby)
2. Przez wykonanie zamówienia rozumie się np. wykonanie robót, dostarczenie, postawienie do dyspozycji, przekazanie przedmiotu zamówienia – potwierdzone pisemnie protokołem odbioru prac.

§ 3

1. Cena za wykonanie zamówienia, o którym mowa w **§ 1** wynosi: …… zł netto + VAT ….. % (tj. …… zł) czyli łącznie **brutto …… zł (…… i …./100 zł.).**
2. Cena brutto za 1 km jednostronnego czyszczenia dróg : ……zł w tym podatek VAT …….%;
3. Kwota określona w ust. 1 jest **ceną ryczałtową** i obejmuje wykonanie przedmiotu zamówienia, o którym mowa w **§ 1.**
4. Wynagrodzenie, o którym mowa w ust.1 obejmuje wszelkie ryzyko i odpowiedzialność Wykonawcy za prawidłowe oszacowanie wszystkich kosztów związanych z wykonaniem przedmiotu zamówienia.

§ 4

1. Datą zapłaty faktury będzie data obciążenia konta zamawiającego.
2. Zamawiający oświadcza, że jest podatnikiem VAT i posiada nr NIP 575 186 53 35.
3. Wykonawca oświadcza, że jest podatnikiem VAT i posiada nr NIP ……
4. Zamawiający dokona zapłaty wynagrodzenia po wykonaniu prac na podstawie faktury wystawionej w formie …… przez Wykonawcę w terminie 30 dni od dnia doręczenia na konto ……

5. Faktura będzie wystawiona na podstawie protokołu odbioru.
6. Datą zapłaty faktury będzie data uznania konta Wykonawcy. Wykonawca oświadcza, że numer rachunku bankowego wskazany na fakturach wystawianych w związku z realizacją przedmiotowej umowy jest numer właściwym dla dokonania rozliczeń na zasadach podzielonej płatności (split payment), zgodnie z przepisami ustawy z dnia 11 marca 2004r. o podatku od towarów i usług (Dz.U. z 2022r. poz. 931 z późn. zm)

§ 5

1. Wykonawca zapłaci Zamawiającemu karę umowną w przypadku:
   - zwłoki w wykonaniu umowy w wysokości 2% wynagrodzenia brutto określonego w **§ 3** za każdy dzień zwłoki (dla każdego etapu liczona oddzielnie),
   - zwłoki w usunięciu wad w wysokości 2% wynagrodzenia brutto określonego w **§ 3** za każdy dzień zwłoki (dla każdego etapu liczona oddzielnie),
   - odstąpienia od umowy przez Zamawiającego z przyczyn obciążających Wykonawcę w wysokości 10% wynagrodzenia określonego w **§ 3.**
2. Karę, o której mowa w ust.1, Wykonawca zapłaci na wskazany przez Zamawiającego rachunek bankowy przelewem, w terminie 14 dni kalendarzowych od dnia doręczenia mu żądania Zamawiającego zapłaty takiej kary umownej. Zamawiający jest upoważniony do potrącenia należnych kar umownych z wynagrodzenia Wykonawcy.
3. Zamawiający upoważniony jest do domagania się odszkodowania na zasadach ogólnych, jeżeli poniesiona szkoda przekracza kary umowne.

§ 6

W sprawach nie unormowanych umową zastosowanie mają przepisy Kodeksu Cywilnego oraz zarządzenie nr IZ.0050.9.2021 Wójta Gminy Herby z dnia 09 lutego 2021 r. w sprawie ustalenia regulaminu udzielania zamówień publicznych, których wartość, bez podatku od towarów i usług, dotycząca jednorazowego zakupu jest mniejsza niż 130 000 złotych w Gminie Herby.

§ 7

Wszelkie zmiany niniejszej umowy mogą być dokonywane pod rygorem nieważności jedynie w formie pisemnego aneksu, z podpisami upoważnionych przedstawicieli obu stron.

§ 8

Do rozstrzygania sporów wynikłych na tle wykonania umowy właściwy jest Sąd właściwy dla siedziby Zamawiającego.

§ 9

Umowa została sporządzona w dwóch jednobrzmiących egzemplarzach po jednym dla każdej ze stron.

ZAMAWIAJĄCY **WYKONAWCA**

LISÓW

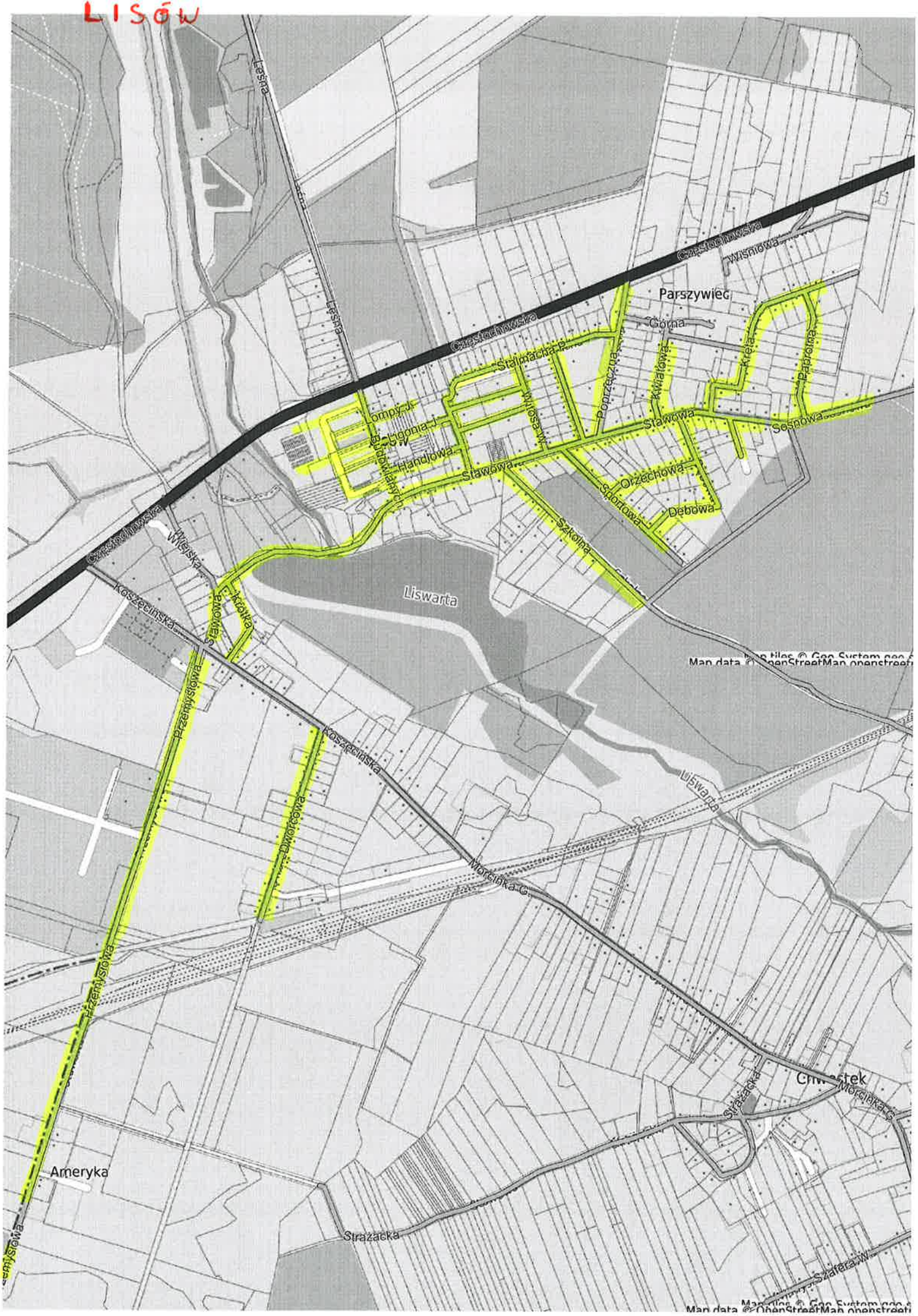
Leśna
Częstochowska
Wiśniowa
Parszywiec
Górna
Stalmacha P.
Kwiatowa
Kręta
Pabrona
Lompy
Lignona
Handlowa
Wiosna W.
Stawowa
Sosnowa
Orzechowa
Sportowa
Dębowa
Szkolna
Liswarta
Wiejska
Kościelnska
Przemysłowa
Dworcowa
Morciinka C.
Strażacka
Szafera W.
Ameryka
Map data © OpenStreetMap

CHWOSTEK

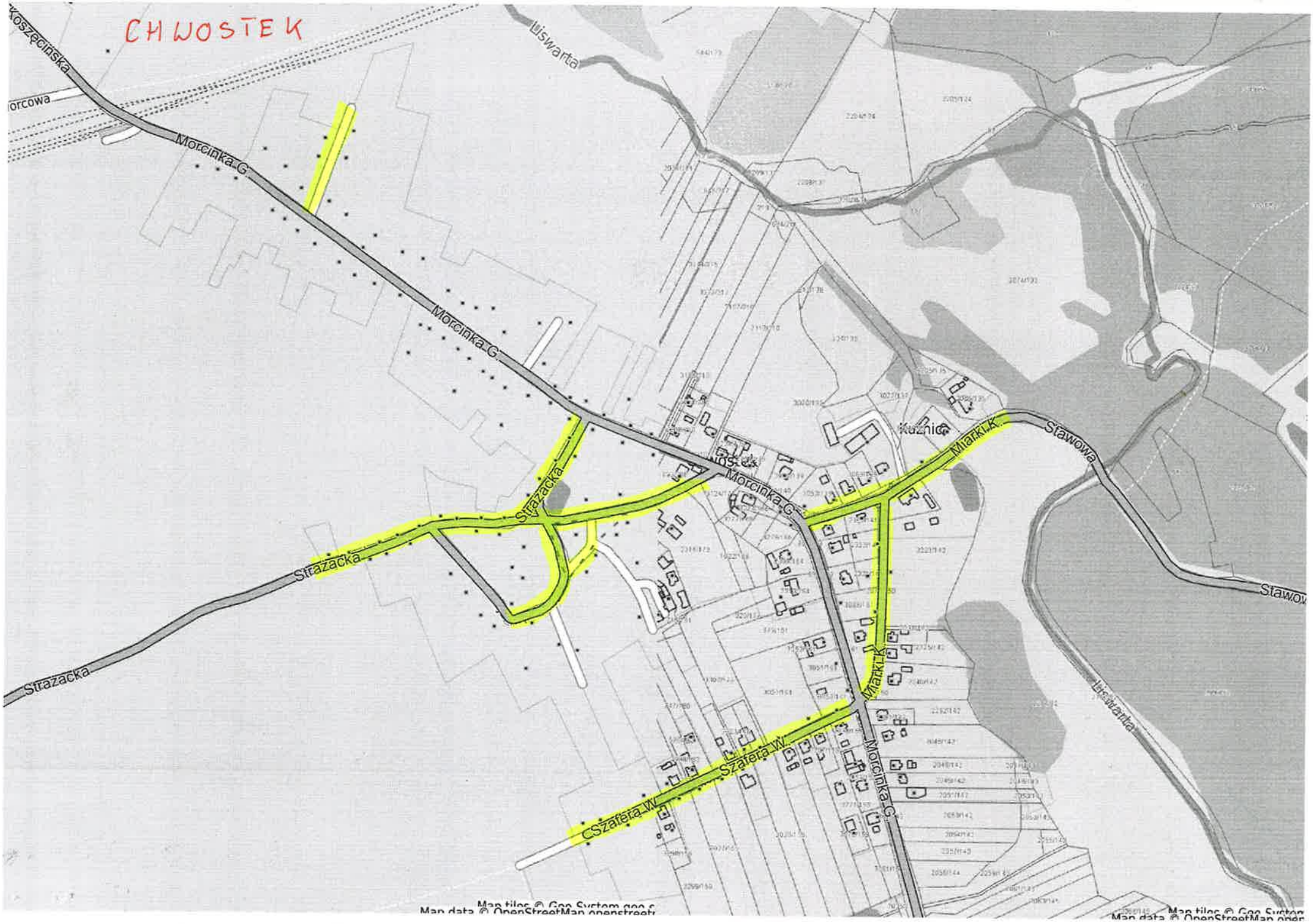
Koszęcińska
orcowa
Liswarta
Morcinka G.
Morcinka G.
Morcinka G.
Morcinka G.
Strażacka
Strażacka
Strażacka
Kuźnica
Miarki K.
Miarki K.
Stawowa
Stawowa
Liswarta
Szafera W.
Szafera W.
Map data © OpenStreetMap
Map tiles © Geo System

HADRA

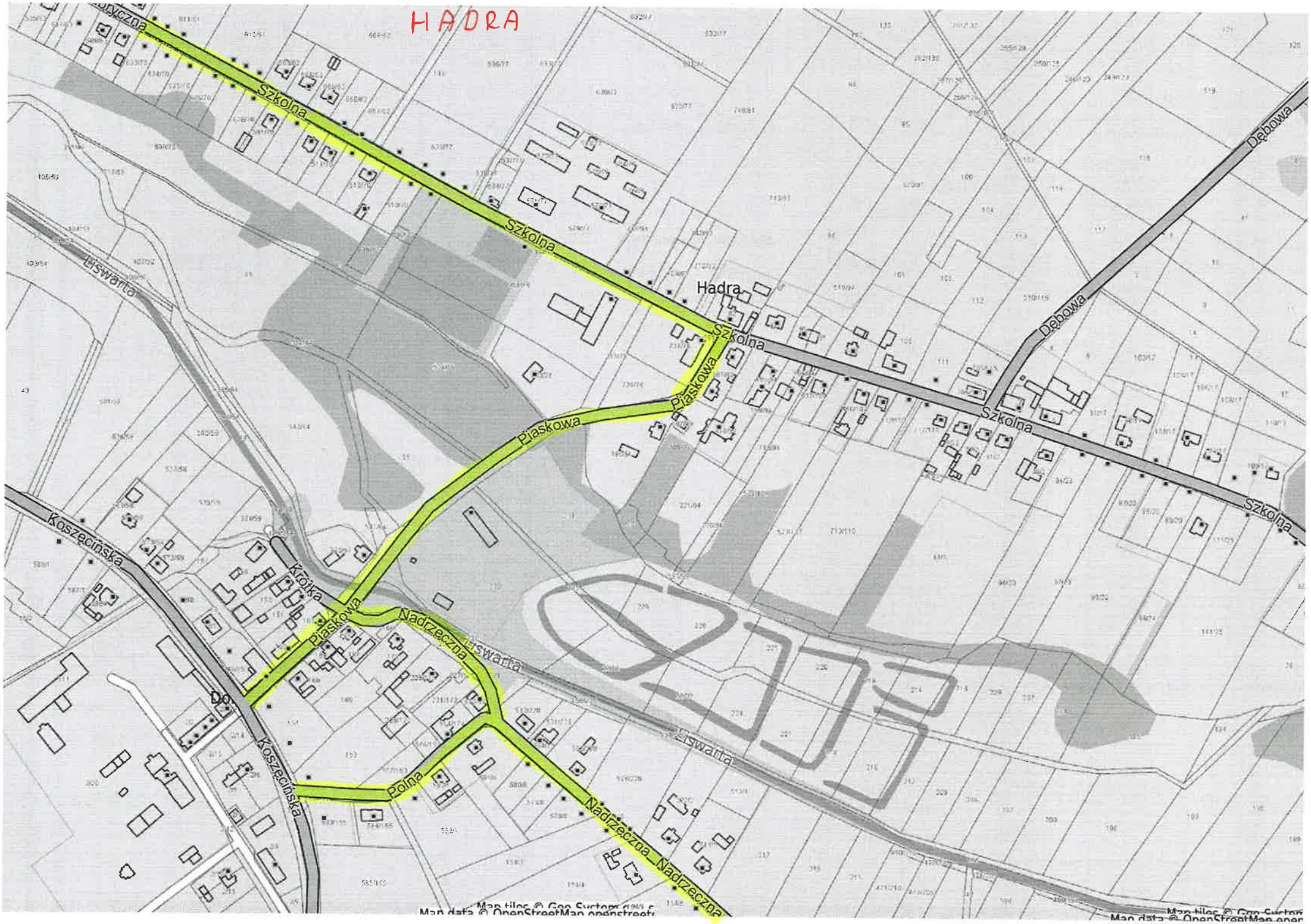
Szkolna
Szkolna
Hadra
Szkolna
Szkolna
Szkolna
Dąbowa
Dąbowa
Liswarta
Liswarta
Liswarta
Piaskowa
Piaskowa
Piaskowa
Koszecińska
Koszecińska
Krótka
Nadrzeczna
Nadrzeczna
Nadrzeczna
Polna
Do

Fabryczna
Działkowa
Zielona
Mochała
Mochała
Dronłowicka
Fabryczna
Zielona
Fabryczna
Fabryczna
Koszęcińska
Dronłowicka
Liswarta
Koszęcińska
Lipowa
Koszęcińska
Koszęcińska
Liswarta
Szkolna
Map tiles © Geo System geo
Map data © OpenStreetMap openstreet
Map tiles © Geo System
Map data © OpenStreetMap open

OLSZYNA

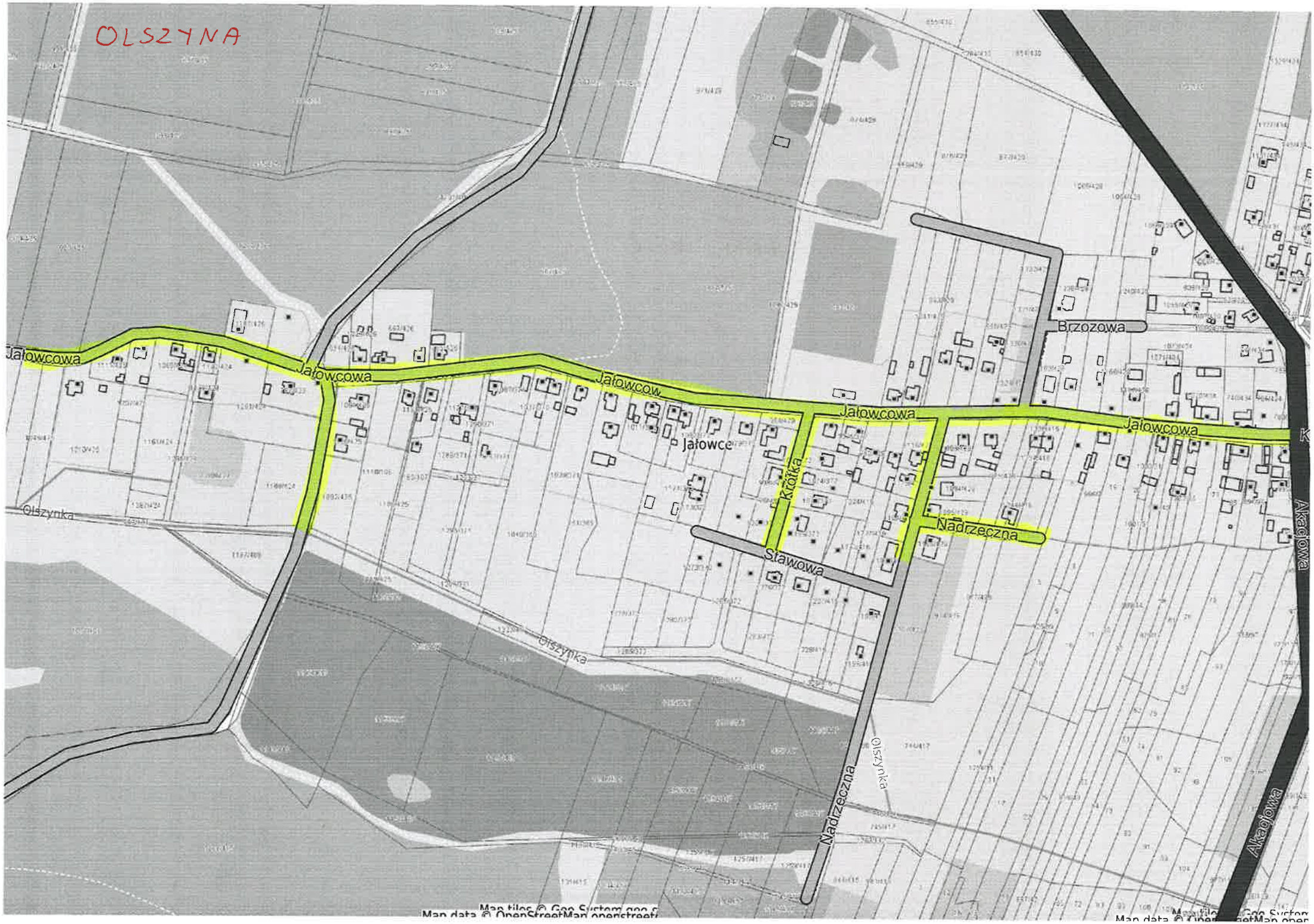
Jałowcowa
Jałowcowa
Jałowcow
Jałowcowa
Jałowcowa
Jałowce
Krótka
Brzozowa
Olszynka
Nadrzeczna
Stawowa
Olszynka
Olszynka
Nadrzeczna
Akacjowa
Akacjowa
Map tiles © Geo System geo
Map data © OpenStreetMap openstreet

OLSZYNA
Dojazd pożarowy 6
Szkolna
Sportowa
Klonowa
Klonowa
Klonowa
Klonowa
Klonowa
Cicha
Południowa
Zielona
Zielona
Zielona
Akacjowa
Olszynka
Czołka
Olszynka
Map tiles © Geo System geo s
Map data © OpenStreetMap openstreet
Map tiles © Geo System
Map data © OpenStreetMap open

KALINA

Grabowa
Podleśna
Mokra
Szkolna
Polna
Działkowa
Dojazd pożarowy 2
Kalinka
Strażacka
Lipowa
Lompy Jr.

HERBY

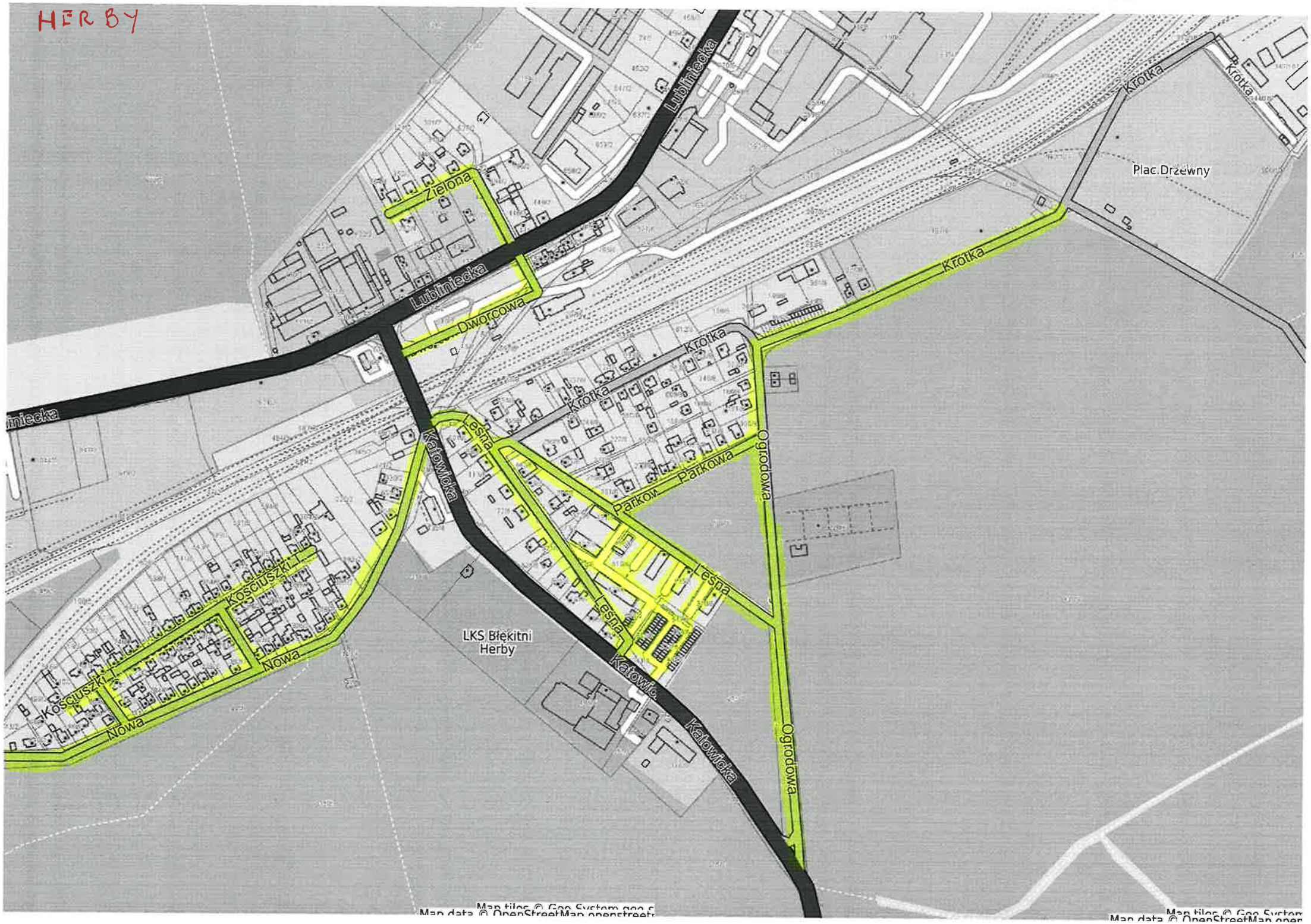
Lubliniecka
Zielona
Dworcowa
Krótka
Plac Drzewny
Kościuszki
Nowa
Katowicka
Leśna
Parkowa
Ogrodowa
LKS Błękitni
Herby
Map tiles © Geo System geo s
Map data © OpenStreetMap openstreet
Map tiles © Geo System
Map data © OpenStreetMap open

HERBY

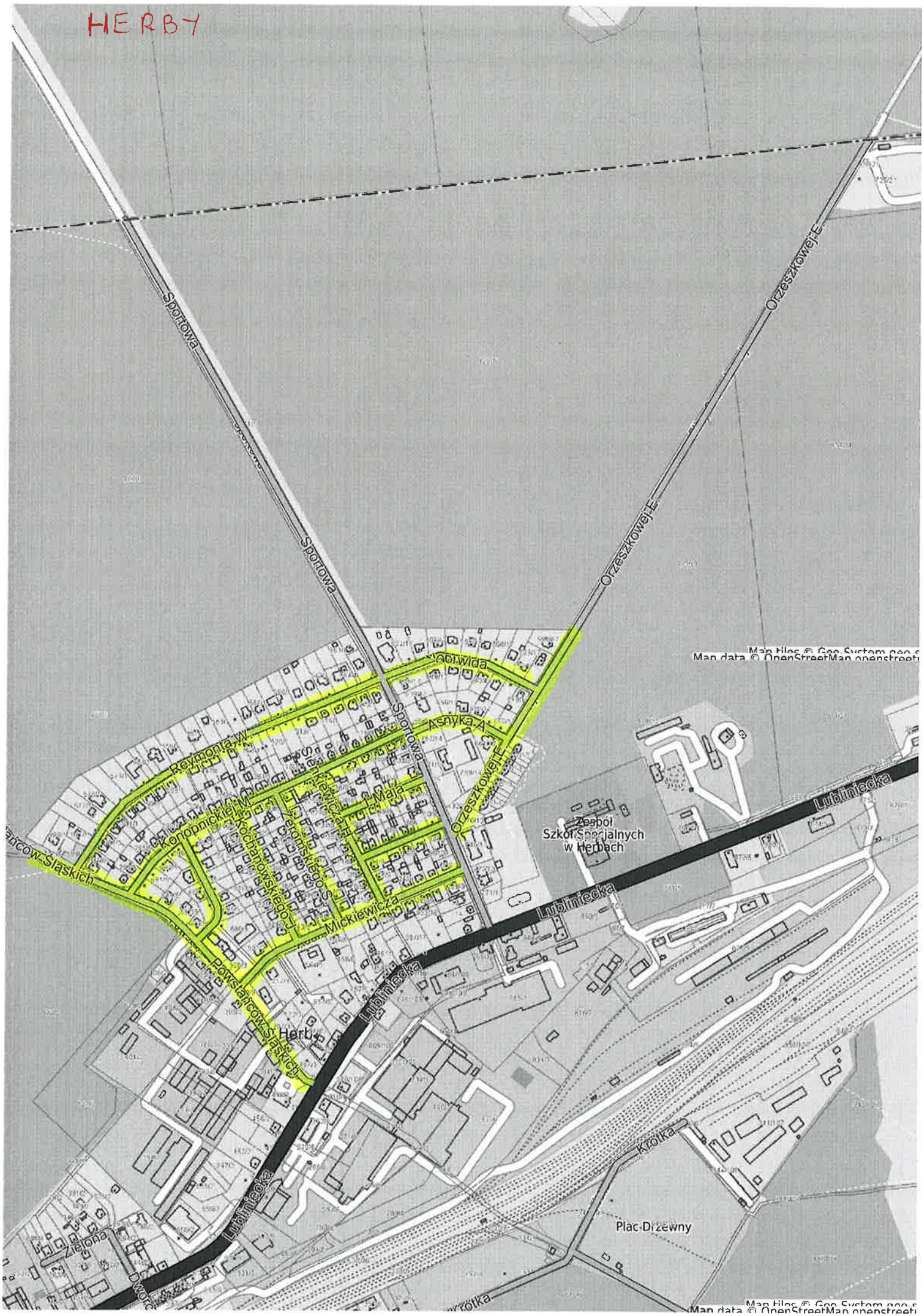
Sportowa
Orzeszkowej E.
Obrwida
Asnyka A.
Reymonta W.
Konopnickiej M.
Kochanowskiego J.
Żeromskiego S.
Mickiewicza A.
Maja
Powstańców Śląskich
Lubliniecka
Zespół Szkół Specjalnych w Herbach
Herby
Krótka
Plac Drzewny
Zielona
Map tiles © Geo System geo s
Map data © OpenStreetMap openstreet

Załącznik nr 4 do zapytania ofertowego GK.IZ.271.5.2023.Z

Wykaz dróg do czyszczenia

Miejscowość	Ulica	Długość odcinka drogi (mb)	Jednostronnie (x1) lub dwustornnie (x2)	Długość odcinka do sprzątania (mb)
Lisów	Przemysłowa	1 129	2	2 258
	Dworcowa	376	2	752
	Krótka	174	2	348
	Stawowa	1 284	2	2 568
	Sosnowa	148	2	296
	Budowlanych	882	2	1 764
	Lompy	81	2	162
	Ligonia	192	2	384
	Handlowa	142	2	284
	Witosa	751	2	1 502
	Szkolna	369	2	738
	Sportowa	268	2	536
	Dębowa	279	2	558
	Orzechowa	168	2	336
	Świerkowa	70	2	140
	Paprotna	242	2	484
	Kręta	379	2	758
	Kwiatowa	109	2	218
	Poprzeczna	293	2	586
	Wyszyńskiego	177	2	354
	Stalmacha	324	2	648
Chwostek	G. Morcinak 5 a 9	130	2	260
	Strażacka	360	2	720
	Pl. M. Kopernika	476	2	952
	K. Miarki	481	2	962
	Szafera	343	2	686
Hadra	Polna	192	2	384
	Nadrzeczna	408	2	816
	Szkolna	553	2	1 106
	Piaskowa	532	2	1 064
Mochała	Fabryczna	1 173	2	2 346
	Droniowicka	116	2	232
Olszyna	Jałowcowa	1 168	2	2 336
	Krótka	120	2	240
	Nadrzeczna	210	2	420
	Klonowa	1 250	2	2 500
	Akacjowa	154	2	308
	Szkolna	177	2	354
	Sportowa	145	2	290
	Cicha	258	2	516

	Zielona	914	2	1 828
Kalina	Strażacka	513	2	1 026
	Polna	420	2	840
	Podleśna	131	2	262
	Mokra	86	2	172
	Lipowa	553	2	1 106
	Lompy	125	2	250
	Szkolna	235	2	470
Herby	Nowa	673	2	1 346
	Kilińskiego	74	2	148
	Głowackiego	55	2	110
	Kościuszki	325	2	650
	Leśna	1 129	2	2 258
	Parkowa	182	2	364
	Krótka	375	2	750
	Ogrodowa	580	2	1 160
	Dworcowa	217	2	434
	Zielona	209	2	418
	Powstańców Śl.	562	2	1 124
	Reymonta	527	2	1 054
	Konopnickiej	463	2	926
	Mickiewicza	363	2	726
	Kochanowskiego	205	2	410
	Zeromskiego	205	2	410
	Słowackiego	159	2	318
	Sienkiewicza	205	2	410
	1-go Maja	130	2	260
	Wojska Polskiego	130	2	260
	Norwida	229	2	458
	Ansyka	148	2	296
	E. Orzeszkowej	339	2	678
Razem				**53 088**

WÓJT
mgr [illegible]

GMINA HERBY
ul. Lubliniecka 33
42-284 H E R B Y
tel./fax 34 3574-101; 3574-105
NIP 575-18-65-338