Załącznik nr 18 do prot. nr X/2024
Rady Miejskiej Gniewkowa
z dnia 27 XI. 2024

UCHWAŁA NR X/53/2024
RADY MIEJSKIEJ W GNIEWKOWIE

z dnia 27 listopada 2024 r.

w sprawie zmiany uchwały nr XVI/125/2019 Rady Miejskiej w Gniewkowie z dnia 18 grudnia 2019 r. w sprawie określenia wysokości opłat za zajęcie pasa drogowego dla dróg gminnych, dla których zarządcą jest Burmistrz Gniewkowa

Na podstawie art. 40 ust. 8, art. 19 ust. 1 i 2 pkt 4, art. 20, 39 ust. 7h, 7i, 7j ustawy z dnia 21 marca 1985 r. o drogach publicznych (Dz. U. z 2024 r. poz. 320 z późn. zm.[1]) oraz art. 18 ust. 2 pkt. 8, art. 40 ust. 1, art. 41 ust. 1 i art. 42 ustawy z dnia 8 marca 1990 r. o samorządzie gminnym (Dz. U. z 2024 r. poz. 1465 z późn. zm.[2]) Rada Miejska uchwala co następuje:

§ 1. W uchwale nr XVI/125/2019 Rady Miejskiej w Gniewkowie z dnia 18 grudnia 2019 r. w sprawie określenia wysokości opłat za zajęcie pasa drogowego dla dróg gminnych, dla których zarządcą jest Burmistrz Gniewkowa (Dz. Urz. Woj. Kuj.-Pom. poz. 7542) wprowadza się następujące zmiany:

1) § 2 otrzymuje brzmienie:

„1. Za zajęcie 1 m^2 powierzchni jezdni pasa drogowego drogi gminnej w celach, o których mowa w § 1 pkt 1 ustala się dzienne stawki opłat w wysokości :

a) za zajęcie jezdni do 20% szerokości – **6,00 zł**,

b) za zajęcie jezdni powyżej 20% do 50% szerokości – **8,00 zł**,

c) za zajęcie jezdni powyżej 50% szerokości – **10,00 zł.**

2. W odniesieniu do obiektów i urządzeń infrastruktury telekomunikacyjnej za zajęcie 1m^2 powierzchni pasa drogowego, w celach o których mowa w § 1 pkt 1 i 4, ustala się następujące stawki opłat a każdy dzień zajęcia:

a) jezdni do 100 % szerokości – **0,20 zł**,

3. Stawki opłat, o których mowa w ust. 1 lit. a oraz ust. 2 lit. a stosuje się także do pasów dzielących, poboczy utwardzonych, chodników, placów, zatok postojowych i autobusowych, ścieżek rowerowych i ciągów pieszojezdnych.

4. Do elementów pasa drogowego niewymienionych w ust. 1 i 3 ustala się stawkę opłat za każdy dzień zajęcia 1 m^2 pasa drogowego w wysokości **10,00 zł.**

5. Zajęcie pasa drogowego przez okres krótszy niż 24 godziny jest traktowane jak zajęcie pasa drogowego przez 1 dzień.";

2) § 3 otrzymuje brzmienie:

„Za zajęcie 1 m^2 pasa drogowego przez rzut poziomy urządzenia, o którym mowa w § 1 pkt 2 ustala się roczne stawki opłat w wysokości:

1) dla urządzeń infrastruktury telekomunikacyjnej - **20,00 zł,**

2) dla pozostałych urządzeń – **200,00 zł.**";

3) § 4 otrzymuje brzmienie:

„Za zajęcie 1 m^2 powierzchni pasa drogowego przez rzut poziomy obiektu budowlanego lub powierzchni reklamy w celu, o którym mowa w § 1 pkt 3, ustala się dzienne stawki opłat w wysokości:

1) obiekt budowlany handlowy, usługowy, wystawowy lub ekspozycyjny, reklamy - **10,00 zł,**

2) inne obiekty budowlane niewymienione w pkt 1 - **10,00 zł**".

---

[1]) Dz.U. z 2024r. poz. 1222.
[2]) Dz.U. z 2024r. poz. 1572.

§ 4. Wykonanie uchwały powierza się Burmistrzowi Gniewkowa.

§ 5. Uchwała podlega ogłoszeniu w Dzienniku Urzędowym Województwa Kujawsko – Pomorskiego i wchodzi w życie z dniem 1 stycznia 2025r.

Przewodniczący Rady

Przemysław Stefański

UZASADNIENIE

Obowiązujące dotychczasowe stawki opłat za zajęcie pasa drogowego zostały ustalone uchwałą nr XVI/125/2019 Rady Miejskiej w Gniewkowie z dnia 18 grudnia 2019 r. w sprawie określenia wysokości opłat za zajęcie pasa drogowego dla dróg gminnych, dla których zarządcą jest Burmistrz Gniewkowa.

Dotychczasowe stawki opłat za zajęcie pasa drogowego nie rekompensują ponoszonych nakładów związanych z wykonywaniem remontów nawierzchni jezdni i chodników. Prace realizowane pod nawierzchnią, przy zastosowaniu metody bezwykopowej, mają istotny wpływ na stan dróg, chodników oraz infrastruktury technicznej. Nawet po kilku latach od ich wykonania, w miejscach przewiertów i przecisków często dochodzi do osiadania nawierzchni, co świadczy o potrzebie zmian. W związku z tym proponowana zmiana uchwały jest w pełni uzasadniona. Należy również podkreślić, że nowa regulacja nie wpłynie na stawki zawarte w już wydanych decyzjach, ponieważ przepisy ustawy o drogach publicznych nie przewidują waloryzacji stawek opłat.

Przewodniczący Rady

Przemysław Stefański

Załącznik nr 19 do prot. nr X/2024
sesji Rady Miejskiej Gniewkowa
z dnia 27.11.2024

10. Przedstawienie i rozpatrzenie projektu uchwały w sprawie ustalenia wysokości opłaty targowej, regulaminu placów handlowych oraz wykazu placów handlowych.

głosowanie	Przedstawienie i rozpatrzenie projektu uchwały w sprawie ustalenia wysokości opłaty targowej, regulaminu placów handlowych oraz wykazu placów handlowych.
jednostka	Rada Miejska w Gniewkowie kadencja 2024-2029
wynik	Głosowanie zakończone wynikiem: przyjęto

data	27 listopada 2024 r.		
typ	głosowanie jawne imienne	większość	zwykła większość

Podsumowanie

status	ilość	procent	status	ilość	procent
ZA	13	86.67 %	pula głosów	15	-
PRZECIW	0	0 %	oddanych głosów	15	100 %
WSTRZYMAŁO SIĘ	2	13.33 %	nieoddanych głosów	0	0 %

Wyniki imienne

lp	nazwisko	imię	głos
1	Bożko	Janusz	ZA
2	Chrzanowski	Kamil	ZA
3	Gołaś	Grzegorz	ZA
4	Gremplewski	Tomasz	ZA
5	Kamiński	Karol	ZA
6	Krzysztofiak	Szymon	WSTRZYMAŁ SIĘ
7	Kuraszkiewicz	Krzysztof	WSTRZYMAŁ SIĘ
8	Orent	Kazimierz	ZA

9	Otremba	Michał	ZA
10	Paradowski	Marcel	ZA
11	Pułaczewski	Aleksander	ZA
12	Sobczak	Justyna	ZA
13	Stefański	Przemysław	ZA
14	Szpek	Piotr	ZA
15	Żmudziński	Andrzej	ZA

Załącznik nr 20 do prot. nr 8/2024
Rady Miejskiej Gniewkowo
z dnia 27.11.2024

UCHWAŁA NR X/54/2024
RADY MIEJSKIEJ W GNIEWKOWIE

z dnia 27 listopada 2024 r.

w sprawie ustalenia wysokości opłaty targowej, regulaminu placów handlowych oraz wykazu placów handlowych

Na podstawie art. 7 ust. 1 pkt 11, art. 18 ust. 2 pkt 8 i art. 40 ust. 1 ustawy z dnia 8 marca 1990 r. o samorządzie gminnym (Dz. U. 2024 r. poz. 1465[1]), art. 15 i art. 19 pkt 1 lit. a ustawy z dnia 12 stycznia 1991 r. o podatkach i opłatach lokalnych (Dz. U. z 2023 r. poz. 70 ze zm.[2]) uchwala się, co następuje:

§ 1. Ustala się wysokość dziennych stawek opłaty targowej:

1) przy sprzedaży z ręki, kosza, skrzynki (od każdej osoby) małych ilości warzyw, kwiatów, płodów rolnych 5 zł

2) przy sprzedaży ze stanowiska do 5m^2 10 zł

3) przy sprzedaży ze stanowiska powyżej 5m^2 20 zł

4) za każdy następny 1m^2 zajętej powierzchni powyżej 10m^2 2 zł

5) przy rezerwacji placu lub stoiska przeznaczonego do sprzedaży towarów:

a) niezależnie od branży miesięcznie plus opłata dzienna 50 zł

b) niezależnie od branży za połowę miesiąca plus opłata dzienna, 25 zł

6) przy sprzedaży z niżej wymienionych środków transportowych:

a) samochody osobowe bez przyczepki 20 zł

b) samochody osobowe z przyczepką 25 zł

c) samochody dostawcze do 3,5 t 30 zł

§ 2. Ustala się wysokość dziennej stawki opłaty targowej dla podmiotów dokonujących sprzedaży poza placami handlowymi w Gniewkowie, w tym na terenach nienależących do Gminy Gniewkowo:

1) przy sprzedaży ze stanowiska do 5m^2 10 zł

2) przy sprzedaży ze stanowiska powyżej 5m^2 20 zł

§ 3. 1. Osobom prowadzącym sprzedaż naliczana jest dzienna opłata targowa, której wysokość zależy od formy prowadzenia sprzedaży, rodzaju oferowanych towarów, wielkości zajmowanej powierzchni.

2. Gmina pobiera od prowadzących sprzedaż dzienną opłatę targową za pośrednictwem pracownika Urzędu Miejskiego w Gniewkowie upoważnionego do poboru opłaty targowej w wysokości zgodnie z obowiązującą uchwałą.

3. Zajęcie zarezerwowanego miejsca na placu handlowym powinno nastąpić w dni targowe do godziny 7:00. Po tej godzinie rezerwację uważa się za zwolnioną.

4. Osoba prowadząca sprzedaż zobowiązana jest do zachowania dowodu uiszczenia opłaty targowej przez okres prowadzenia sprzedaży i okazywania go na żądanie osób upoważnionych do kontroli.

5. Opłatę za rezerwację miejsca handlowego można uiścić przelewem na rachunek bankowy Gminy lub bezpośrednio u pracownika Urzędu Miejskiego w Gniewkowie upoważnionego do poboru opłaty targowej w terminie do ostatniego dnia miesiąca poprzedzającego miesiąc, którego rezerwacja dotyczy.

6. Opłata za rezerwację wskazana w pkt. 5 dotyczy wyłącznie placu handlowego przy ul. 700-lecia w Gniewkowie.

---

[1] Dz.U. z 2024r. poz. 1572
[2] M.P. z 2023 r. poz. 774, 1132

§ 4. Ustala się „Regulamin placów handlowych na terenie Gminy Gniewkowo" stanowiący Załącznik nr 1 do niniejszej uchwały oraz „Wykaz placów handlowych" stanowiący Załącznik nr 2 do niniejszej uchwały.

§ 5. Traci moc Uchwała Nr VII/33/2015 Rady Miejskiej w Gniewkowie z dnia 25 lutego 2015 r. w sprawie ustalenia wysokości opłaty targowej, zasad korzystania z placów handlowych oraz ich wykazu.

§ 6. Wykonanie uchwały powierza się Burmistrzowi Gniewkowa.

§ 7. Uchwała podlega ogłoszeniu w Dzienniku Urzędowym Województwa Kujawsko-Pomorskiego i wchodzi w życie z dniem 1 stycznia 2025 r.

Przewodniczący Rady

Przemysław Stefański

Załącznik Nr 1 do uchwały Nr X/54/2024

Rady Miejskiej w Gniewkowie

z dnia 27 listopada 2024 r.

REGULAMIN PLACÓW HANDLOWYCH NA TERENIE GMINY GNIEWKOWO

§ 1. 1. Niniejszy regulamin określa zasady korzystania z placów handlowych położonych przy ul. 700-lecia w Gniewkowie oraz na płycie Rynku w Gniewkowie, zwanych dalej „placami handlowymi".

2. Regulamin obowiązuje wszystkie osoby przebywające na placach handlowych.

§ 2. Prowadzącym oraz udostępniającym plac targowy jest Gmina Gniewkowo.

§ 3. Plac handlowy przy ul. 700-lecia w Gniewkowie przeznaczony jest na działalność handlową od poniedziałku do soboty od godziny 6:00 do 15:00. Plac na płycie Rynku w Gniewkowie przeznaczony jest na działalność handlową w środy i w piątki od godziny 6:00 do 14:00.

§ 4. Uprawnionymi do handlu na placach handlowych są osoby fizyczne, osoby prawne i jednostki organizacyjne nie posiadające osobowości prawnej, mogące uczestniczyć w obrocie towarowym.

§ 5. Na placach handlowych mogą być sprzedawane wszystkie towary i artykuły niewyłączone z obrotu na mocy odrębnych przepisów, decyzji administracyjnych, koncesji oraz pod warunkiem, że ich sprzedaż na placach handlowych nie narusza obowiązujących przepisów prawa.

§ 6. Osoby prowadzące handel na placach handlowych zobowiązane są do:

1) przestrzegania regulaminu placów handlowych,

2) wnoszenia dziennej opłaty targowej.

§ 7. Wjazd na teren placów handlowych dozwolony jest wyłącznie dla pojazdów, z których prowadzona jest sprzedaż oraz służących dla dowozu towarów.

§ 8. Pracownik Urzędu Miejskiego w Gniewkowie wyznaczony do poboru opłaty targowej:

1) czuwa nad przestrzeganiem regulaminu placów handlowych,

2) wyznacza miejsca sprzedaży oraz czuwa nad prawidłowym ich wykorzystaniem.

§ 9. 1. Prawo do kontroli przestrzegania niniejszego regulaminu mają upoważnieni pracownicy Urzędu Miejskiego w Gniewkowie oraz funkcjonariusze służb porządkowych.

2. Na żądanie kontrolującego sprzedający winien okazać ważny dowód uiszczenia opłaty targowej i opłaty rezerwacyjnej (jeśli dotyczy) oraz dokument upoważniający do prowadzenia działalności gospodarczej.

Przewodniczący Rady

Przemysław Stefański

Załącznik Nr 2 do uchwały Nr X/54/2024
Rady Miejskiej w Gniewkowie
z dnia 27 listopada 2024 r.

WYKAZ PLACÓW HANDLOWYCH

1. Plac handlowy przy ul. 700-lecia w Gniewkowie.
2. Plac handlowy na płycie Rynku w Gniewkowie.

Przewodniczący Rady
Przemysław Stefański

UZASADNIENIE

Zgodnie z art. 19 pkt 1 i 2 w związku z art. 15 ust. 1 ustawy z dnia 12 stycznia 1991 r. o podatkach i opłatach lokalnych (Dz. U. z 2023 r., poz. 70 ze. zm.) Rada Miejska ma prawo wprowadzić opłatę targową. Jeżeli zaś wprowadzi tę opłatę, to ma obowiązek określić zasady ustalania i poboru oraz terminy płatności i wysokość stawek opłaty targowej. Proponowana uchwała aktualizuje wysokość opłat targowych w celu ich przystosowania do obecnie istniejących warunków rynkowych, w związku z faktem braku aktualizacji omawianych stawek od czasu wprowadzenia uchwały w 2015 r.

Handel na placu handlowym na płycie Rynku w Gniewkowie uzgodniono z Wojewódzkim Urzędem Ochrony Zabytków w Toruniu Delegatura w Bydgoszczy.

Inicjatorem uchwały jest Burmistrz Gniewkowa.

Przewodniczący Rady

Przemysław Stefański

Załącznik nr 21 do prot. nr X/2024
Rady Miejskiej Gniewkowo
z dnia 27 XI 2024

11. Przedstawienie i rozpatrzenie projektu uchwały w sprawie ustalenia szczegółowych zasad ponoszenia odpłatności za pobyt w Klubie Senior+ w Gniewkowie.

głosowanie	Przedstawienie i rozpatrzenie projektu uchwały w sprawie ustalenia szczegółowych zasad ponoszenia odpłatności za pobyt w Klubie Senior+ w Gniewkowie.
jednostka	Rada Miejska w Gniewkowie kadencja 2024-2029
wynik	Głosowanie zakończone wynikiem: przyjęto

data	27 listopada 2024 r.		
typ	głosowanie jawne imienne	większość	zwykła większość

Podsumowanie

status	ilość	procent	status	ilość	procent
ZA	14	93.33 %	pula głosów	15	-
PRZECIW	0	0 %	oddanych głosów	15	100 %
WSTRZYMAŁO SIĘ	1	6.67 %	nieoddanych głosów	0	0 %

Wyniki imienne

lp	nazwisko	imię	głos
1	Bożko	Janusz	ZA
2	Chrzanowski	Kamil	ZA
3	Gołaś	Grzegorz	ZA
4	Gremplewski	Tomasz	ZA
5	Kamiński	Karol	ZA
6	Krzysztofiak	Szymon	ZA
7	Kuraszkiewicz	Krzysztof	ZA
8	Orent	Kazimierz	ZA

9	Otremba	Michał	WSTRZYMAŁ SIĘ
10	Paradowski	Marcel	ZA
11	Pułaczewski	Aleksander	ZA
12	Sobczak	Justyna	ZA
13	Stefański	Przemysław	ZA
14	Szpek	Piotr	ZA
15	Żmudziński	Andrzej	ZA

Załącznik nr 22 do prot. nr X/2024
Rady Miejskiej Gniewkowo
z dnia 27.11.2024

UCHWAŁA NR X/55/2024
RADY MIEJSKIEJ W GNIEWKOWIE

z dnia 27 listopada 2024 r.

w sprawie ustalenia szczegółowych zasad ponoszenia odpłatności za pobyt w Klubie Senior + w Gniewkowie

Na podstawie art. 18 ust. 2 pkt 15, ustawy z dnia 8 marca 1990 r. o samorządzie gminnym (Dz.U z 2024 r. poz. 1465 ze zm.[1)]), art. 51, art. 97 ust 1 i 5 ustawy z dnia 12 marca 2004 r. o pomocy społecznej (Dz. U z 2024 r. poz. 1283 t. j) uchwala się co następuje:

§ 1. Określa się szczegółowe zasady ponoszenia odpłatności za pobyt w Klubie Senior+ w Gniewkowie.

§ 2. Opłata za pobyt w Klubie Senior+ w Gniewkowie obejmuje korzystanie z miejsca pobytu, wyżywienie oraz usługi świadczone przez Klub Senior+ w Gniewkowie.

§ 3. Wysokość odpłatności uzależniona jest od dochodu uczestnika, który zweryfikowany jest na postawie przeprowadzonego rodzinnego wywiadu środowiskowego.

§ 4. Odpłatność ustala się wg następujących kryteriów dochodowych.

Procentowy stosunek dochodu osoby samotnie gospodarującej lub dochodu na osobę w rodzinie do kryterium dochodowego określonego w art. 8 ust 1 pkt 1 i 2 ustawy z dnia 12 marca 2004 r. o pomocy społecznej	**Miesięczna wysokość ponoszonej opłaty**	
	Osoba samotnie gospodarująca	**Osoba w rodzinie**
Do 200 %	nieodpłatnie	nieodpłatnie
Powyżej 200 % do 300 %	60,00 zł	65,00 zł
Powyżej 300 % do 400 %	80,00 zł	85,00 zł
Powyżej 400 %	100,00 zł	105,00 zł

§ 5. Podstawą do naliczenia opłaty za pobyt w Klubie Senior+ w Gniewkowie jest lista obecności z podpisem uczestnika niezależnie od liczby spotkań na których był obecny.

§ 6. Opłata za pobyt jest wnoszona na rachunek bankowy Miejsko Gminnego Ośrodka Pomocy Społecznej w Gniewkowie w terminie do 15 każdego miesiąca następującego po miesiącu uczestnictwa w Klubie Senior+ w Gniewkowie.

§ 7. Wykonanie uchwały powierza się Burmistrzowi Gniewkowa

§ 8. Uchwała podlega publikacji w Dzienniku Urzędowym Województwa Kujawsko- Pomorskiego i wchodzi w życie z dniem 1 stycznia 2025 roku.

Przewodniczący Rady

Przemysław Stefański

[1)] Dz.U. z 2024 r. poz.1572

UZASADNIENIE

Niniejsza uchwała określa zasady ponoszenia odpłatności za pobyt w klubie samopomocy stanowiącym jedną z form ośrodków wsparcia, działających jako jednostki organizacyjne pomocy społecznej dziennego pobytu.

Na podstawie art. 97 ust 5 ustawy z dnia 12 marca 2004 r. o pomocy społecznej – rady gmin są zobowiązane do ustalenia w drodze uchwały, w zakresie zadań własnych, szczegółowych zasad ponoszenia odpłatności za pobyt w ośrodkach wsparcia.

Zasady określone w niniejszej uchwale pozwolą na ustalenie wysokości odpłatności za pobyt w ośrodku wsparcia Klub Senior + w Gniewkowie oraz udział w zajęciach organizowanych przez placówkę, z uwzględnieniem możliwości finansowych osób korzystających z rozważanej formy pomocy.

W świetle powyższego, jak też mając na uwadze zapis przytoczonego wyżej unormowania ustawy o pomocy społecznej, podjęcie niniejszej uchwały jest uzasadnione.

Przewodniczący Rady

Przemysław Stefański

Załącznik nr 23 do prot. nr X/2024
Rady Miejskiej Gniewkowo
z dnia 27.11.2024

12. Przedstawienie i rozpatrzenie projektu uchwały w sprawie rocznego planu potrzeb z zakresu wykonywania prac społecznie użytecznych.

głosowanie	Przedstawienie i rozpatrzenie projektu uchwały w sprawie rocznego planu potrzeb z zakresu wykonywania prac społecznie użytecznych.
jednostka	Rada Miejska w Gniewkowie kadencja 2024-2029
wynik	Głosowanie zakończone wynikiem: przyjęto

data	27 listopada 2024 r.		
typ	głosowanie jawne imienne	większość	zwykła większość

Podsumowanie

status	ilość	procent	status	ilość	procent
ZA	15	100 %	pula głosów	15	-
PRZECIW	0	0 %	oddanych głosów	15	100 %
WSTRZYMAŁO SIĘ	0	0 %	nieoddanych głosów	0	0 %

Wyniki imienne

lp	nazwisko	imię	głos
1	Bożko	Janusz	ZA
2	Chrzanowski	Kamil	ZA
3	Gołaś	Grzegorz	ZA
4	Gremplewski	Tomasz	ZA
5	Kamiński	Karol	ZA
6	Krzysztofiak	Szymon	ZA
7	Kuraszkiewicz	Krzysztof	ZA

8	Orent	Kazimierz	ZA
9	Otremba	Michał	ZA
10	Paradowski	Marcel	ZA
11	Pułaczewski	Aleksander	ZA
12	Sobczak	Justyna	ZA
13	Stefański	Przemysław	ZA
14	Szpek	Piotr	ZA
15	Żmudziński	Andrzej	ZA

Załącznik nr 24 do uchw. nr X/2024
Rady Miejskiej Gniewkowo
z dnia 27.11.2024

UCHWAŁA NR X/56/2024
RADY MIEJSKIEJ W GNIEWKOWIE

z dnia 27 listopada 2024 r.

w sprawie rocznego planu potrzeb z zakresu wykonywania prac społecznie użytecznych.

Na podstawie art. 18 ust. 1 ustawy z dnia 8 marca 1990 r. o samorządzie gminnym (Dz. U. z 2024 r. poz. 1465 z późn. zm.[1]) oraz art. 2 ust. 1 pkt 23 a, art. 73 a ustawy z dnia 20 kwietnia 2004 r. o promocji zatrudnienia i instytucjach rynku pracy (Dz. U. z 2024 r. poz. 475 z późn. zm.[2]) oraz § 2 rozporządzenia Ministra Rodziny, Pracy i Polityki Społecznej z dnia 21 grudnia 2017 r. w sprawie organizowania prac społecznie użytecznych (Dz. U. z 2017 r. poz. 2447) uchwala się co następuje:

§ 1. 1. Ustala się plan potrzeb na rok 2025 w zakresie wykonywania prac społecznie użytecznych dla Gminy Gniewkowo poprzez:

1) określenie maksymalnej liczby wykonywania prac społecznie użytecznych w ilości 10 godzin w tygodniu przez jedną osobę,

2) określenie liczby bezrobotnych bez prawa do zasiłku korzystających ze świadczeń z pomocy społecznej, którzy mogą być skierowani do wykonywania prac społecznie użytecznych w liczbie do 11 osób tygodniowo.

2. Do prac społecznie użytecznych zalicza się:

1) prace porządkowe w szczególności : odśnieżanie, grabienie, cięcie pielęgnacyjne drzew i krzewów, cięcie trawników, sprzątanie ulic i chodników, czyszczenie poboczy i rowów, prace konserwatorskie ławek, urządzeń placów zabaw, sprzątanie pomieszczeń w budynkach użyteczności publicznej.

2) prace remontowe w budynkach komunalnych w szczególności: sprzątanie, malowanie, szpachlowanie i prace rozbiórkowe,

3) roboty drogowe w szczególności; odkrzaczanie i uzupełnianie ubytków na drogach żużlem.

4) wsparcie opiekunów osób niepełnosprawnych w realizacji codziennych obowiązków domowych

§ 2. Wykonanie uchwały powierza się Burmistrzowi Gniewkowa.

§ 3. Uchwała wchodzi w życie z dniem podjęcia i podlega ogłoszeniu w sposób zwyczajowo przyjęty.

Przewodniczący Rady

Przemysław Stefański

[1] zm.: Dz. U. z 2024 r. poz. 1572,
[2] zm.: Dz. U. z 2024 r. poz. 742, poz. 858, poz. 863, poz. 1089 i poz. 1572, M. P. z 2024 r. poz. 383.

UZASADNIENIE

Na podstawie ustawy o promocji zatrudnienia i instytucjach rynku pracy z dnia 20 kwietnia 2004 r. (Dz. U. z 2024 r. poz. 475 z poźn. zm.), Gmina Gniewkowo organizuje, przy współpracy z Powiatowym Urzędem Pracy w Inowrocławiu i Miejsko- Gminnym Ośrodkiem Pomocy Społecznej w Gniewkowie prace społecznie użyteczne.

Prace społecznie użyteczne to jedna z form aktywizacji zawodowej bezrobotnych klientów pomocy społecznej, którzy nie posiadają prawa do zasiłku dla osób bezrobotnych, polegająca na tworzeniu i wzmacnianiu nawyków związanych z zatrudnieniem, dyscypliną pracy przy jednoczesnym uzyskiwaniu przez nich świadczenia pieniężnego. Prace te będą świadczone przez okres 6 miesięcy przez ok 7 bezrobotnych oraz przez okresie 12 m-cy przez ok 4 bezrobotnych – klientów Miejsko – Gminnego Ośrodka Pomocy Społecznej w Gniewkowie. Prace te wykonywane są w sołectwach naszej Gminy oraz w Gniewkowie.

Zgodnie z w/w ustawą, osoba bezrobotna może świadczyć pracę w wymiarze maksymalnie 10 godzin tygodniowo otrzymując świadczenie w wysokości 12,20 zł za godzinę. Kwota ta podlega waloryzacji z dniem 1 czerwca o średnioroczny wskaźnik cen towarów i usług konsumpcyjnych ogółem w poprzednim roku określony w komunikacie Prezesa Głównego Urzędu Statystycznego. Nie dokonuje się waloryzacji zasiłków, w przypadku, gdy średnioroczny poziom cen towarów i usług konsumpcyjnych ogółem nie zmienił się lub uległ zmniejszeniu.

Powiatowy Urząd Pracy pokrywa 60% kosztów związanych z pracami społecznie użytecznymi, a pozostałe 40% Gmina Gniewkowo. W przypadku pracy opiekunów osób niepełnosprawnych Urząd Pracy pokrywa wydatki w wysokości 100% .

W budżecie Gminy na 2025 r. zaplanowano środki finansowe na pokrycie kosztów organizacji prac społecznie użytecznych.

Przewodniczący Rady

Przemysław Stefański

Sporządziła: M. Tyburek

Załącznik nr 25 do prot. nr X/2024
Rady Miejskiej Gniewkowa
z dnia 27.11.2024

13. Przedstawienie i rozpatrzenie projektu uchwały zmieniającej uchwałę Nr LXIV/304/2021 Rady Miejskiej w Gniewkowie z dnia 17 listopada 2021 r. w sprawie powołania Gminnej Rady Seniorów w Gniewkowie i nadania jej statutu.

głosowanie	Przedstawienie i rozpatrzenie projektu uchwały zmieniającej uchwałę Nr LXIV/304/2021 Rady Miejskiej w Gniewkowie z dnia 17 listopada 2021 r. w sprawie powołania Gminnej Rady Seniorów w Gniewkowie i nadania jej statutu.
jednostka	Rada Miejska w Gniewkowie kadencja 2024-2029
wynik	Głosowanie zakończone wynikiem: przyjęto

data	27 listopada 2024 r.		
typ	głosowanie jawne imienne	większość	zwykła większość

Podsumowanie

status	ilość	procent	status	ilość	procent
ZA	15	100 %	pula głosów	15	-
PRZECIW	0	0 %	oddanych głosów	15	100 %
WSTRZYMAŁO SIĘ	0	0 %	nieoddanych głosów	0	0 %

Wyniki imienne

lp	nazwisko	imię	głos
1	Bożko	Janusz	ZA
2	Chrzanowski	Kamil	ZA
3	Gołaś	Grzegorz	ZA
4	Gremplewski	Tomasz	ZA
5	Kamiński	Karol	ZA
6	Krzysztofiak	Szymon	ZA
7	Kuraszkiewicz	Krzysztof	ZA

8	Orent	Kazimierz	ZA
9	Otremba	Michał	ZA
10	Paradowski	Marcel	ZA
11	Pułaczewski	Aleksander	ZA
12	Sobczak	Justyna	ZA
13	Stefański	Przemysław	ZA
14	Szpek	Piotr	ZA
15	Żmudziński	Andrzej	ZA

Załącznik nr 26 do prot. nr X/2024
Rady Miejskiej Gniewkowa
z dnia 27.11.2024

UCHWAŁA NR X/57/2024
RADY MIEJSKIEJ W GNIEWKOWIE

z dnia 27 listopada 2024 r.

zmieniająca uchwałę Nr XLIV/304/2021 Rady Miejskiej w Gniewkowie z dnia 17 listopada 2021 r. w sprawie powołania Gminnej Rady Seniorów w Gniewkowie oraz nadania jej statutu

Na podstawie art. 5 c ust. 2, ust. 4a, ust. 5 i ust. 5a ustawy z dnia 8 marca 1990 r. o samorządzie gminnym (Dz. U. z 2024 r. poz. 1465 z późn.zm.[1)]) Rada Miejska uchwala, co następuje:

§ 1. W uchwale Nr XLIV/304/2021 Rady Miejskiej w Gniewkowie z dnia 17 listopada 2021 r. w sprawie powołania Gminnej Rady Seniorów w Gniewkowie oraz nadania jej statutu (Dz.Urz. Woj. Kuj.-Pom. z 2021r. poz. 6261) załącznik otrzymuje brzmienie ustalone w załączniku do niniejszej uchwały.

§ 2. Wykonanie uchwały powierza się Burmistrzowi Gniewkowa.

§ 3. Uchwała wchodzi w życie w terminie 14 dni od dnia ogłoszenia w Dzienniku Urzędowym Województwa Kujawsko-Pomorskiego.

Przewodniczący Rady

Przemysław Stefański

[1)] Dz.U. z 2024 r. poz. 1572

Załącznik do uchwały Nr X/57/2024
Rady Miejskiej w Gniewkowie
z dnia 27 listopada 2024 r.

STATUT
Gminnej Rady Seniorów w Gniewkowie

Rozdział 1.
Postanowienia ogólne.

§ 1. Gminna Rada Seniorów w Gniewkowie działa zgodnie z art. 5 c ustawy z dnia 8 marca 1990 r. o samorządzie gminnym (Dz. U. z 2024 r. poz. 1465).

§ 2. Niniejszy statut określa tryb wyboru i powoływania członków Rady oraz zasady jej działania.

§ 3. Zmiany niniejszego statutu mogą być dokonane w trybie przewidzianym do jego nadania.

§ 4. Terenem działania Rady jest Gmina Gniewkowo.

§ 5. Siedzibą Rady jest Urząd Miejski w Gniewkowie, ul. 17 Stycznia 11, 88-140 Gniewkowo.

§ 6. Rada może podejmować współpracę z organizacjami pozarządowymi, instytucjami i jednostkami administracji publicznej oraz innymi radami seniorów.

§ 7. 1. Burmistrz Gniewkowa wyznacza osobę do obsługi Rady, zwaną pełnomocnikiem spośród pracowników Urzędu Miejskiego w Gniewkowie.

2. Zadaniem osoby wymienionej w ust. 1 jest w szczególności pomoc merytoryczna, administracyjna, organizacyjna i techniczna realizowana na rzecz Rady, w związku z jej bieżącą działalnością, w tym zapewnienie odpowiednich warunków umożliwiający swobodny przepływ informacji pomiędzy Gminną Radą Seniorów a organami Gminy Gniewkowo.

§ 8. Celem działania Rady jest integracja, wspieranie i reprezentowanie środowiska osób starszych poprzez:

1) Ścisłą współpracę z organami Gminy przy rozstrzyganiu istotnych spraw seniorów.
2) Wspieranie środowiska osób starszych oraz reprezentowanie zbiorowych potrzeb osób starszych.
3) Przedstawianie propozycji w zakresie ustalania priorytetów i działań na rzecz seniorów.
4) Konsultowanie i opiniowanie projektów uchwał Rady Miejskiej.
5) Wspieranie różnorodnych form działalności kulturalnej, edukacyjnej i rekreacyjnej seniorów.
6) Dążenie do odtwarzania i umacniania międzypokoleniowych więzi społecznych.
7) Upowszechnianie wiedzy o potrzebach, prawach i możliwościach osób starszych, a przez to wzmocnienie wpływu seniorów na decyzje podejmowane przez władze lokalne w tym na jakość usług przeznaczonych dla seniorów.
8) Integrację poprzez organizację aktywnego uczestnictwa seniorów w życiu publicznym na terenie Gminy Gniewkowo w celu wzmacniania aktywności obywatelskiej na rzecz ochrony praw i poszanowania godności osób starszych.

§ 9. Rada działa w następujących obszarach:

1) zapobieganie i przełamywanie marginalizacji i wykluczeniu społecznemu seniorów;
2) wspieranie aktywności ludzi starszych;
3) mieszkalnictwo dla seniorów;
4) profilaktyka i promocja zdrowia seniorów;
5) przełamywanie stereotypów na temat seniorów i starości oraz budowanie ich autorytetu i pozytywnego społecznego wizerunku;

6) rozwój form wypoczynku, dostęp do edukacji i kultury;

7) aktywizacja i integracja seniorów.

§ 10. Do szczególnych zadań Rady należy:

1) uchwalenie programu jej działania,

2) wybór oraz odwołanie Przewodniczącego Gminnej Rady Seniorów i pozostałych członków prezydium,

3) przedstawianie opinii w sprawach dotyczących seniorów wobec Rady Miejskiej i Burmistrza poprzez podejmowanie uchwał oraz stanowisk,

4) możliwość zgłaszania uwag i sugestii do działań Gminy na rzecz seniorów,

5) podejmowanie uchwały w sprawie wygaśnięcia mandatu członka Rady,

6) upowszechnianie informacji o działaniach podejmowanych na terenie Gminy na rzecz osób starszych,

7) budowanie pozytywnego wizerunku osób starszych w lokalnej społeczności,

8) rozwijanie solidarności międzypokoleniowej i kształtowanie wolontariatu senioralnego,

9) upowszechnianie wiedzy o potrzebach i prawach osób starszych.

Rozdział 2.
Tryb wyboru i powoływania członków Gminnej Rady Seniorów.

§ 11. 1. Powołanie członków Rady następuje zarządzeniem Burmistrza Gniewkowa i powinno nastąpić w ciągu dwóch miesięcy od rozpoczęcia kadencji Rady Miejskiej w Gniewkowie,.

2. Kadencja Rady trwa 5 lat licząc od dnia powołania do Gminnej Rady Seniorów i kończy się wraz z upływem kadencji Rady Miejskiej w Gniewkowie.

§ 12. 1. W skład Rady wchodzi 9 osób nazywanych członkami Rady, w tym:

1) trzech członków wskazanych przez Radę Miejską w Gniewkowie,

2) trzech członków wskazanych przez Burmistrza Gniewkowa,

3) trzech członków wskazanych przez podmioty działające na rzecz osób starszych.

§ 13. 1. Nabór na członków Rady odbywa się w drodze zarządzenia o naborze kandydatów na członków Rady, określenie wzoru formularza zgłoszeniowego, a także określenie terminu zgłaszania kandydatów poprzez podanie ogłoszenia przez Burmistrza do publicznej wiadomości na tablicy ogłoszeń Urzędu Miejskiego oraz na stronie internetowej urzędu www.gniewkowo.com.pl .

2. Kandydatami na członków Rady mogą być wyłącznie osoby, które spełniają łącznie kryteria:

1) zostały zgłoszone przez grupę osób starszych lub przedstawicieli podmiotów działających na rzecz osób starszych, w szczególności organizacji pozarządowych,

2) w dniu ich zgłoszenia na kandydata zamieszkują i są zameldowane w Gminie Gniewkowo,

3) wyraziły pisemną zgodę na kandydowanie.

3. Zgłoszenia kandydatów do Rady podlegają weryfikacji formalnej dokonywanej przez Burmistrza. Weryfikacja polega na sprawdzeniu kompletności i poprawności formularzy zgłoszeniowych.

4. Zgłoszenia dokonane po terminie, o którym mowa w § 13 ust. 1 nie podlegają rozpatrzeniu.

5. W przypadku zgłoszenia przez podmioty określone w § 12 ust. 1 pkt 3 większej ilości osób, o wyborze decyduje data i godzina wpływu zgłoszenia.

Rozdział 3.
Organizacja i tryb działania Rady.

§ 14. 1. W posiedzeniach Rady mogą brać udział:

1) Burmistrz Gniewkowa, jego Zastępca, Sekretarz Gminy, Skarbnik Gminy.

2) Przewodniczący Rady Miejskiej w Gniewkowie lub jego przedstawiciel.

2. Członkowie Rady pełnią swoje funkcje społecznie nie pobierając z tego tytułu diet, ani wynagrodzenia.

3. Członkostwo w Radzie wygasa przed upływem kadencji:

1) Z powodu rezygnacji członka.

2) Śmierci.

4. W przypadkach określonych w ust.3, Rada podejmuje uchwałę o wygaśnięciu mandatu członka Rady.

5. W przypadku określonym w ust. 4, Burmistrz Gniewkowa ogłasza uzupełnienie składu Rady stosując § 12 i 13 Statutu.

§ 15. Pierwsze posiedzenie Rady powinno odbyć się w terminie 14 dni od ogłoszenia informacji o składzie osobowym Rady. Posiedzenie zwołuje Burmistrz Gniewkowa wyznaczając jego termin, miejsce oraz porządek obrad.

§ 16. 1. Rada na pierwszym posiedzeniu wybiera spośród siebie w głosowaniu jawnym, zwykłą większością głosów, w obecności co najmniej połowy członków Rady, Przewodniczącego Rady oraz Wiceprzewodniczącego.

2. Radę we wszystkich sprawach dotyczących jej funkcjonowania, reprezentuje Przewodniczący, Wiceprzewodniczący lub inny członek Rady wskazany przez Przewodniczącego Rady.

3. Przewodniczący Rady sporządza sprawozdania roczne z działalności Rady i przedkłada je Burmistrzowi Gniewkowa w terminie do dnia 31 marca następnego roku.

§ 17. 1.Do zadań Przewodniczącego Rady należy:

1) reprezentowanie Rady na zewnątrz;

2) zwoływanie zebrania Rady i ustalanie porządku obrad;

3) udział – jako gość - w sesjach Rady Miejskiej;

4) organizowanie pracy Rady;

5) przewodniczenie zebraniom Rady;

6) podpisywanie dokumentów i korespondencji.

2. Wiceprzewodniczący Rady pełni obowiązki Przewodniczącego Rady podczas jego nieobecności.

§ 18. 1. Odwołanie Przewodniczącego Rady lub Wiceprzewodniczącego może nastąpić na skutek niewywiązywania się z obowiązków wynikających ze statutu w trybie przewidzianym do ich wyboru.

2. Odwołanie może nastąpić również na wniosek co najmniej 1/3 członków Rady.

§ 19. 1. Członek Rady powinien czynnie uczestniczyć w pracach Rady.

2. Inicjatywa uchwałodawcza przysługuje każdemu członkowi Rady.

§ 21. 1. Rada obraduje na posiedzeniach, zwoływanych nie rzadziej niż raz na 3 miesiące.

2. Rada może odbywać posiedzenia nadzwyczajne, zwołane z inicjatywy Przewodniczącego lub na wniosek co najmniej 1/3 członków Rady.

3. W wyjątkowych przypadkach Rada może upoważnić zespół tematyczny do wypracowania stanowiska w jej imieniu.

§ 22. 1. Rada: wnioski, stanowiska, ustalenia i opinie podejmuje w formie uchwał, zwykłą większością głosów, w obecności co najmniej połowy członków Rady. W przypadku równej ilości głosów rozstrzyga głos osoby prowadzącej posiedzenie.

2. W przypadku braku kworum, prowadzący po 15 minutowej przerwie wznawia posiedzenie Rady.

3. Głosowania odbywają się w trybie jawnym.

4. W sprawach pilnych uchwały Rady mogą być podejmowane z inicjatywy Przewodniczącego lub co najmniej 1/3 członków Rady.

5. Uchwały i stanowiska Rady podpisuje Przewodniczący Rady.

6. Uchwały i stanowiska Rady są opatrzone kolejnymi numerami i oznaczone datą ich podjęcia.

7. Uchwały i stanowiska Rady otrzymuje Burmistrz Gniewkowa oraz Przewodniczący Rady Miejskiej.

§ 23. Warunki organizacyjne niezbędne dla prawidłowej pracy Rady oraz obsługę administracyjno-biurową Rady zapewnia Burmistrz Gniewkowa.

Rozdział 4.
Zwrot kosztów przejazdów.

§ 24. 1. Członkowi Rady biorącemu udział w zorganizowanym wydarzeniu, na którym reprezentuje on Radę, zwraca się, na jego wniosek, poniesione koszty, w tym koszty przejazdu na terenie kraju związane z udziałem w takim wydarzeniu na podstawie dokumentów, w szczególności rachunków, faktur lub biletów, potwierdzających poniesione wydatki lub informacji o wysokości poniesionych kosztów przejazdu samochodem.

2. O udziale członka Rady w zorganizowanym wydarzeniu, na którym reprezentuje on Radę decyduje Przewodniczący w porozumieniu z Burmistrzem Gniewkowa.

3. Zwrot kosztów przejazdu nie przysługuje członkowi Rady, gdy zorganizowane wydarzenie odbywa się na terenie Gniewkowa.

4. Zwrot kosztów następuje na wniosek członka Rady złożony do Burmistrza, zaakceptowany przez Przewodniczącego Rady, w terminie do 30 dni od dnia złożenia wniosku. W stosunku do wniosku składanego przez Przewodniczącego- akceptacji dokonuje Wiceprzewodniczący.

5. Członkowi Rady przysługuje zwrot kosztów przejazdów w wysokości udokumentowanej biletami lub fakturami obejmującymi cenę biletu środka transportu, wraz ze związanymi z nimi opłatami dodatkowymi, w tym miejscówkami, z uwzględnieniem posiadanej przez członka Rady ulgi na dany środek transportu, bez względu na to, z jakiego tytułu ulga przysługuje.

6. W przypadku przejazdu samochodem członkowi Rady przysługuje zwrot kosztów przejazdu w wysokości stanowiącej iloczyn przejechanych kilometrów przez stawkę za jeden kilometr przebiegu, w wysokości maksymalnej określonej w przepisach wydanych na podstawie art. 34a ust. 2 ustawy z dnia 6 września 2001 r. o transporcie drogowym (Dz. U. z 2024 r. poz. 1539 z późn. zm.).

7. Do rozliczenia kosztów podróży, o których mowa w ust. 1 i 4, jeżeli przedstawienie dokumentu nie jest możliwe, członek Rady składa pisemne oświadczenie o dokonanym wydatku i przyczynach braku jego udokumentowania.

8. Maksymalna wysokość kosztów podlegająca zwrotowi w odniesieniu do wszystkich członków Rady nie może przekroczyć w danym roku budżetowym 50% kwoty najniższego miesięcznego wynagrodzenia za pracę.

Przewodniczący Rady

Przemysław Stefański

UZASADNIENIE

Uchwałą Nr XLIV/304/2021 Rada Miejska w 2021 roku podjęła decyzję o powołaniu w Gniewkowie Gminnej Rady Seniorów nadając jej jednocześnie statut. Mając na względzie doświadczenie w funkcjonowaniu tej Rady, jak również zmiany ustawy o samorządzie gminnym, zgodnie z którymi ustawodawca zmienił art. 5c stanowiący o gminnych radach seniorów- Gminna Rada Seniorów w Gniewkowie II kadencji wyszła z inicjatywą zmiany statutu i dostosowania go do aktualnych uregulowań. Przygotowany został projekt zmian uchwały, w którym drobne korekty zaproponowano w § 4, § 21 ust.2 i w § 23 oraz dodano rozdz. 4, a w § 11 ust.3 zmieniony został ust. 1, a ust. 3 został wykreślony. Zmiany te zostały przedstawione Gminnej Radzie Seniorów, która zaopiniowała je pozytywnie na posiedzeniu w dniu 13 listopada 2024 r. za wyjątkiem zapisu w rozdz. 4 mówiącego o tym, że: „3.Zwrot kosztów przejazdu nie przysługuje członkowi Rady, gdy zorganizowane wydarzenie odbywa się na terenie Gminy". Zgodnie z tą sugestią zapis ten został zmodyfikowany.

Przewodniczący Rady

Przemysław Stefański

Załącznik nr 27 do prot. nr X/2024
Rady Miejskiej Gniewkowa
z dnia 27.11.2024

14. Przedstawienie i rozpatrzenie projektu uchwały w sprawie zamiaru likwidacji Szkoły Podstawowej im. Józefa Kostrzewskiego w Gąskach.

głosowanie	Przedstawienie i rozpatrzenie projektu uchwały w sprawie zamiaru likwidacji Szkoły Podstawowej im. Józefa Kostrzewskiego w Gąskach.
jednostka	Rada Miejska w Gniewkowie kadencja 2024-2029
wynik	Głosowanie zakończone wynikiem: odrzucono

data	27 listopada 2024 r.		
typ	głosowanie jawne imienne	większość	zwykła większość

Podsumowanie

status	ilość	procent	status	ilość	procent
ZA	7	46.67 %	pula głosów	15	-
PRZECIW	7	46.67 %	oddanych głosów	15	100 %
WSTRZYMAŁO SIĘ	1	6.67 %	nieoddanych głosów	0	0 %

Wyniki imienne

lp	nazwisko	imię	głos
1	Bożko	Janusz	PRZECIW
2	Chrzanowski	Kamil	PRZECIW
3	Gołaś	Grzegorz	PRZECIW
4	Gremplewski	Tomasz	ZA
5	Kamiński	Karol	ZA
6	Krzysztofiak	Szymon	PRZECIW
7	Kuraszkiewicz	Krzysztof	WSTRZYMAŁ SIĘ
8	Orent	Kazimierz	PRZECIW
9	Otremba	Michał	PRZECIW

10	Paradowski	Marcel	ZA
11	Pułaczewski	Aleksander	ZA
12	Sobczak	Justyna	ZA
13	Stefański	Przemysław	ZA
14	Szpek	Piotr	ZA
15	Żmudziński	Andrzej	PRZECIW

Załącznik nr 28 do prot. nr 8/2024
Rady Miejskiej Gniewkowo
z dnia 27.11.2024

15. Przedstawienie i rozpatrzenie projektu uchwały w sprawie zamiaru likwidacji Szkoły Podstawowej im. Orła Białego w Kijewie.

głosowanie	Przedstawienie i rozpatrzenie projektu uchwały w sprawie zamiaru likwidacji Szkoły Podstawowej im. Orła Białego w Kijewie.
jednostka	Rada Miejska w Gniewkowie kadencja 2024-2029
wynik	Głosowanie zakończone wynikiem: przyjęto

data	27 listopada 2024 r.		
typ	głosowanie jawne imienne	większość	zwykła większość

Podsumowanie

status	ilość	procent	status	ilość	procent
ZA	8	53.33 %	pula głosów	15	-
PRZECIW	6	40 %	oddanych głosów	15	100 %
WSTRZYMAŁO SIĘ	1	6.67 %	nieoddanych głosów	0	0 %

Wyniki imienne

lp	nazwisko	imię	głos
1	Bożko	Janusz	PRZECIW
2	Chrzanowski	Kamil	ZA
3	Gołaś	Grzegorz	PRZECIW
4	Gremplewski	Tomasz	ZA
5	Kamiński	Karol	ZA
6	Krzysztofiak	Szymon	PRZECIW
7	Kuraszkiewicz	Krzysztof	WSTRZYMAŁ SIĘ
8	Orent	Kazimierz	PRZECIW
9	Otremba	Michał	PRZECIW

10	Paradowski	Marcel	ZA
11	Pułaczewski	Aleksander	ZA
12	Sobczak	Justyna	ZA
13	Stefański	Przemysław	ZA
14	Szpek	Piotr	ZA
15	Żmudziński	Andrzej	PRZECIW

Załącznik nr 28 do prot. nr X/2024
Rady Miejskiej Gniewkowo
z dnia 27.11.2024

UCHWAŁA NR X/58/2024
RADY MIEJSKIEJ W GNIEWKOWIE

z dnia 27 listopada 2024 r.

w sprawie zamiaru likwidacji Szkoły Podstawowej im. Orła Białego w Kijewie

Na podstawie art. 18 ust. 2 pkt 9 lit. h ustawy z dnia 8 marca 1990r. o samorządzie gminnym (Dz. U. z 2024 r. poz. 1465 ze zm.) art. 89 ust.1 i 3 w związku z art. 29 ust. 1 pkt 1 ustawy z dnia 14 grudnia 2016 r. Prawo oświatowe (Dz. U. z 2024 r. poz. 737 ze zm.) Rada Miejska w Gniewkowie uchwala, co następuje:

§ 1. Wyraża zamiar likwidacji z dniem 31 sierpnia 2025 r. Szkoły Podstawowej im. Orła Białego w Kijewie wraz z oddziałem przedszkolnym funkcjonującym przy tej szkole.

§ 2. Gmina Gniewkowo zapewnia dzieciom uczęszczającym do szkoły, o której mowa w § 1 uchwały możliwość kontynuowania nauki w Szkole Podstawowej nr 1 im. Wojska Polskiego w Gniewkowie.

§ 3. Zobowiązuje się i upoważnia Burmistrza Gniewkowa do czynności niezbędnych do przeprowadzenia likwidacji, w szczególności do zawiadomienia o zamiarze likwidacji Szkoły Podstawowej im. Orła Białego w Kijewie rodziców uczniów i Kujawsko-Pomorskiego Kuratora Oświaty oraz do wystąpienia do Kujawsko-Pomorskiego Kuratora Oświaty i właściwych organizacji związkowych w celu uzyskania opinii w sprawie likwidacji.

§ 4. Wykonanie uchwały powierza się Burmistrzowi Gniewkowa.

§ 5. Uchwała wchodzi w życie z dniem podjęcia.

Przewodniczący Rady

Przemysław Stefański

UZASADNIENIE

Szkoła Podstawowa im. Orła Białego w Kijewie

Informacje ogólne o placówkach oświatowych znajdujących się na terenie gminy Gniewkowo

Gmina Gniewkowo jest organem prowadzącym dla 7 szkół podstawowych. Są to:

- Szkoła Podstawowa im. Księstwa Gniewkowskiego w Murzynnie,
- Szkoła Podstawowa im. Orła Białego w Kijewie,
- Szkoła Podstawowa im. ks. Ignacego Posadzego w Szadłowicach,
- Szkoła Podstawowa im. Mikołaja Kopernika w Wierzchosławicach,
- Szkoła Podstawowa nr 1 im. Wojska Polskiego w Gniewkowie,
- Szkoła Podstawowa nr 2 im. dr Jana Dreckiego w Gniewkowie,
- Szkoła Podstawowa im. Józefa Kostrzewskiego w Gąskach.

Według danych z SIO (stan na 30.09.2024r.) w roku szkolnym 2024/2025 w 83 oddziałach uczy się 1 178 uczniów (w tym w 7 oddziałach przedszkolnych 131 wychowanków). Szczegółowe zestawienie poniżej.

Szkoła	Liczba uczniów	Liczba oddziałów w szkole	Liczba wychowanków	Liczba oddziałów przedszkolnych
Szkoła Podstawowa im. Księstwa Gniewkowskiego w Murzynnie	51	8	9	1
Szkoła Podstawowa im. Orła Białego w Kijewie	42	7	22	1
Szkoła Podstawowa im. ks. Ignacego Posadzego w Szadłowicach	63	7	20	1
Szkoła Podstawowa im. Mikołaja Kopernika w Wierzchosławicach	146	9	63	3
Szkoła Podstawowa nr 1 im. Wojska Polskiego w Gniewkowie	343	21	0	0
Szkoła Podstawowa nr 2 im. dr Jana Dreckiego w Gniewkowie	354	18	0	0
Szkoła Podstawowa im. Józefa Kostrzewskiego w Gąskach	48	6	17	1
Razem	**1047**	**76**	**131**	**7**

Zestawienie liczby uczniów w poszczególnych klasach/oddziałach przedszkolnych (3 - 6lat) na dzień 30.09.2024r.

Nazwa szkoły / placówki	Liczba uczniów/ wychowanków ogółem	Wych. przedszolne	klasa I	klasa II	klasa III	klasa IV	klasa V	klasa VI	klasa VII	klasa VIII
Szkoła Podstawowa im. Księstwa Gniewkowskiego w Murzynnie	60	9	5	3	7	5	9	8	6	8
Szkoła Podstawowa im. Orła Białego w Kijewie	64	22	13	4	2	6	3	5	9	0
Szkoła Podstawowa im. ks. Ignacego Posadzego w Szadłowicach	83	20	9	8	8	4	15	9	10	0
Szkoła Podstawowa im. Mikołaja Kopernika w Wierzchosławicach	209	63	13	24	18	20	16	22	14	19
Szkoła Podstawowa nr 1 im. Wojska Polskiego w Gniewkowie	343	0	31	40	32	42	42	39	44	73
Szkoła Podstawowa nr 2 im. dr Jana Dreckiego w Gniewkowie	354	0	49	53	45	53	54	54	27	19
Szkoła Podstawowa im. Józefa Kostrzewskiego w Gąskach	65	17	0	5	8	0	10	7	9	9
	1178	**131**	**120**	**137**	**120**	**130**	**149**	**144**	**119**	**128**

Zestawienie ilości oddziałów z podziałem na poszczególne klasy/oddziały przedszkolne na dzień 30.09.2024r.

Nazwa Szkoły / Placówki	Liczba oddziałów ogółem	wychowanie przedszkolne	klasa I	klasa II	klasa III	klasa IV	klasa V	klasa VI	klasa VII	klasa VIII
Szkoła Podstawowa im. Księstwa Gniewkowskiego w Murzynnie	9	1	1	1	1	1	1	1	1	1
Szkoła Podstawowa im. Orła Białego w Kijewie	8	1	1	1	1	1	1	1	1	0
Szkoła Podstawowa im. ks. Ignacego Posadzego w Szadłowicach	8	1	1	1	1	1	1	1	1	0
Szkoła Podstawowa im. Mikołaja Kopernika w Wierzchosławicach	12	3	1	2	1	1	1	1	1	1
Szkoła Podstawowa nr 1 im. Wojska Polskiego w Gniewkowie	21	0	2	2	2	2	3	3	3	4
Szkoła Podstawowa nr 2 im. dr Jana Dreckiego w Gniewkowie	18	0	2	3	2	3	3	3	1	1
Szkoła Podstawowa im. Józefa Kostrzewskiego w Gąskach	7	1	0	1	1	0	1	1	1	1
	83	**7**	**8**	**11**	**9**	**9**	**11**	**11**	**9**	**8**

Liczba dzieci urodzonych w latach od 2018 roku do 2023 roku przedstawia się następująco w kolejnych latach:

- 2018 r. - 117 dzieci,
- 2019 r. - 132 dzieci,
- 2020 r. - 114 dzieci,
- 2021 r. - 111 dzieci,
- 2022 r. - 87 dzieci,
- 2023 r. - 101 dzieci.

Wykaz dzieci zamieszkałych w obwodach poszczególnych szkół podstawowych prowadzonych przez Gminę Gniewkowo wykazano w poniższej tabeli:

Roczniki/ szkoły	**2018r.**	**2019r.**	**2020r.**	**2021r.**	**2022r.**	**2023r.**
Szkoła Podstawowa im. Księstwa Gniewkowskiego w Murzynnie	5	5	5	2	4	4
Szkoła Podstawowa im. Orła Białego w Kijewie	9	7	7	8	4	9
Szkoła Podstawowa im. Ks. Ignacego Posadzego w Szadłowicach	8	12	9	7	7	7
Szkoła Podstawowa im. Mikołaja Kopernika w Wierzchosławicach	18	18	8	14	16	9
Szkoła Podstawowa nr 1 im. Wojska Polskiego w Gniewkowie	39	43	39	34	28	37
Szkoła Podstawowa nr 2 im. dr Jana Dreckiego w Gniewkowie	32	40	42	44	26	31
Szkoła Podstawowa im. Józefa Kostrzewskiego w Gąskach	6	7	4	2	2	4
Ogółem	**117**	**132**	**114**	**111**	**87**	**101**

Zgodnie z zapisami § 5 rozporządzenia Ministra Edukacji Narodowej z dnia 28 lutego 2019r. w sprawie szczegółowej organizacji publicznych szkół i publicznych przedszkoli (Dz.U. z 2023 poz. 2736) liczba uczniów w oddziałach klas I-III szkoły podstawowej wynosi nie więcej niż 25 uczniów w oddziale.

Oznacza to, że ogólna liczba dzieci w poszczególnych rocznikach pozwala na utworzenie odpowiednio w niżej wymienionych latach:

- 2018 r. - 5 oddziałów,
- 2019 r. - 6 oddziałów,
- 2020 r. - 5 oddziałów,
- 2021 r. - 5 oddziałów,
- 2022 r. - 4 oddziały,
- 2023 r. - 5 oddziałów.

Analiza demograficzna jednoznacznie wskazuje, że pozostawiając sieć szkół na dotychczasowym poziomie, wyraża się zgodę na utrzymanie oddziałów liczących kilkoro uczniów (nawet po 2 uczniów w oddziale). Trochę korzystniej przedstawia się sytuacja w szkołach podstawowych w Gniewkowie. Przy założeniu, że w szkołach podstawowych w Gniewkowie będą tworzone oddziały sportowe w każdym roku szkolnym powstanie 9 oddziałów kl. I (bez specjalnych). W przypadku utrzymania dotychczasowej sieci szkół w zależności od roku od 4 do 6 oddziałów będzie liczyło poniżej 10 uczniów.

Prognozowana liczba dzieci (według granic obwodów) Szkoła Podstawowa im. Orła Białego w Kijewie.

Liczba dzieci ur. w latach 2018-23 w obwodzie Szkoły Podstawowej im. Orła Białego w Kijewie.

Rok	Liczba dzieci urodzonych w obwodzie szkoły S.P. w Kijewie
2018	9
2019	7
2020	7
2021	8
2022	4
2023	9

	2019	2018									
2025/2026	**"O"**	**kl.1**	**kl.2**	**kl.3**	**kl.4**	**kl.5**	**kl.6**	**kl.7**	**kl.8**	**Razem**	
	7	9	13	4	2	6	3	9	9	62	55 liczba uczniów w oddziałach I-VIII
SIO 30.09.24	7	*9*	13	4	2	6	3	9	9	62	

	2020	2019									
2026/2027	**"O"**	**kl.1**	**kl.2**	**kl.3**	**kl.4**	**kl.5**	**kl.6**	**kl.7**	**kl.8**	**Razem**	
	7	7	9	13	4	2	6	3	9	60	53 liczba uczniów w oddziałach I-VIII
	7	7	*9*	13	4	2	6	3	9	60	

	2021	2020									
2027/2028	**"O"**	**kl.1**	**kl.2**	**kl.3**	**kl.4**	**kl.5**	**kl.6**	**kl.7**	**kl.8**	**Razem**	
	8	7	7	9	13	4	2	6	3	59	51 liczba uczniów w oddziałach I-VIII
	8	7	7	*9*	13	4	2	6	3	59	

	2022	2021									
2028/2029	**"O"**	**kl.1**	**kl.2**	**kl.3**	**kl.4**	**kl.5**	**kl.6**	**kl.7**	**kl.8**	**Razem**	
	4	8	7	7	9	13	4	2	6	60	56 liczba uczniów w oddziałach I-VIII
	4	8	7	7	*9*	13	4	2	6	60	

	2023	2022									
2029/2030	**"O"**	**kl.1**	**kl.2**	**kl.3**	**kl.4**	**kl.5**	**kl.6**	**kl.7**	**kl.8**	**Razem**	
	9	4	8	7	7	9	13	4	2	63	54 liczba uczniów w oddziałach I-VIII

9	4	8	7	7	*9*	13	4	2	63

	2023	2022								
2030/2031	**"O"**	**kl.1**	**kl.2**	**kl.3**	**kl.4**	**kl.5**	**kl.6**	**kl.7**	**kl.8**	**Razem**
		9	4	8	7	7	9	13	4	61
		9	4	8	7	7	*9*	13	4	61

61 liczba uczniów w oddziałach I-VIII

Cztery z siedmiu szkół podstawowych są placówkami małymi. Liczba uczniów wraz z wychowankami oddziałów przedszkolnych nie przekracza 90 uczniów.

Szkoła w Kijewie jest w złym stanie technicznym. Jak wynika z wniosków zawartych w *Protokole z kontroli zapewnienia bezpiecznych i higienicznych warunków korzystania z obiektów* - szkoła wymaga znacznych nakładów finansowych, aby spełniała obowiązujące normy np. w zakresie bezpieczeństwa pożarowego.

Należy także zwrócić uwagę na warunki lokalowe.

Szkoła Podstawowa im. Orła Białego w Kijewie jest to szkoła ośmioklasowa, do której uczęszcza 42 uczniów, funkcjonuje w niej oddział przedszkolny, do którego uczęszcza 22 dzieci w wieku od 3 do 6 lat. Obwód szkolny obejmuje miejscowości: Kijewo, Markowo, Branno, Kawęczyn, Warzyn.

Szkoła posiada jedynie dziewięć sal lekcyjnych.

Szkoła w Kijewie nie posiada pełnowymiarowej sali gimnastycznej. Funkcję tę pełni pomieszczenie przystosowane do prowadzenia zajęć wychowania fizycznego (niepełnowymiarowe, o powierzchni równej klasie lekcyjnej). Wyposażenie sali wskazuje, że pochodzi ono z lat 70/80-tych XX wieku. Służy też bowiem ona jako sala zebrań, a także jako aula. Posiada podwyższenie („scenę") z wysokim stopniem co może potencjalnie stanowić niebezpieczeństwo dla użytkowników tego pomieszczenia jako sali do wychowania fizycznego.

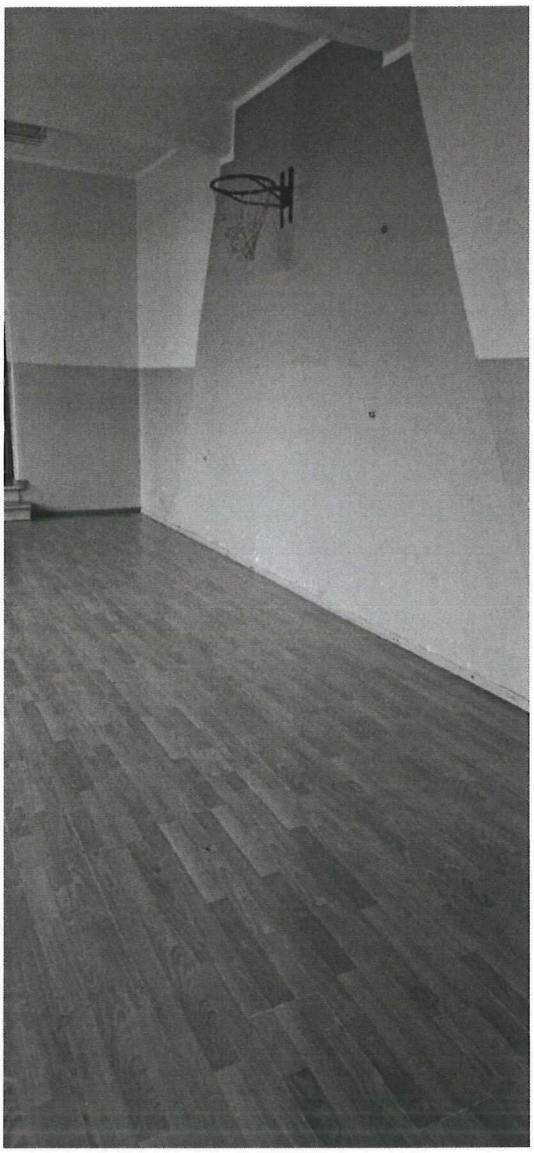

Ponadto dwa z pomieszczeń przystosowano na potrzeby biblioteki szkolnej. Pomieszczenia te wymagają zasadniczego remontu i doposażenia.

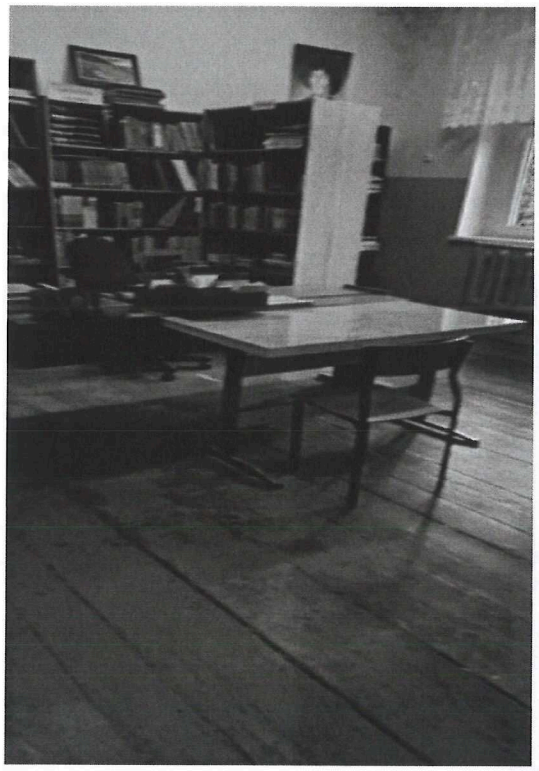

Część z pomieszczeń szkolnych wymaga zasadniczego remontu. Z powodu trudnej sytuacji w Gminie ostatnie prace remontowe na zewnątrz budynku miały miejsce kilka lat temu.

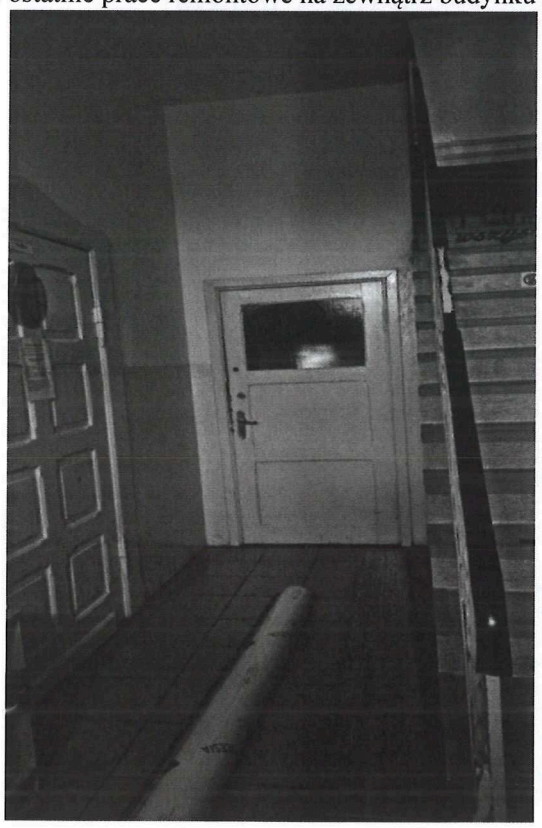

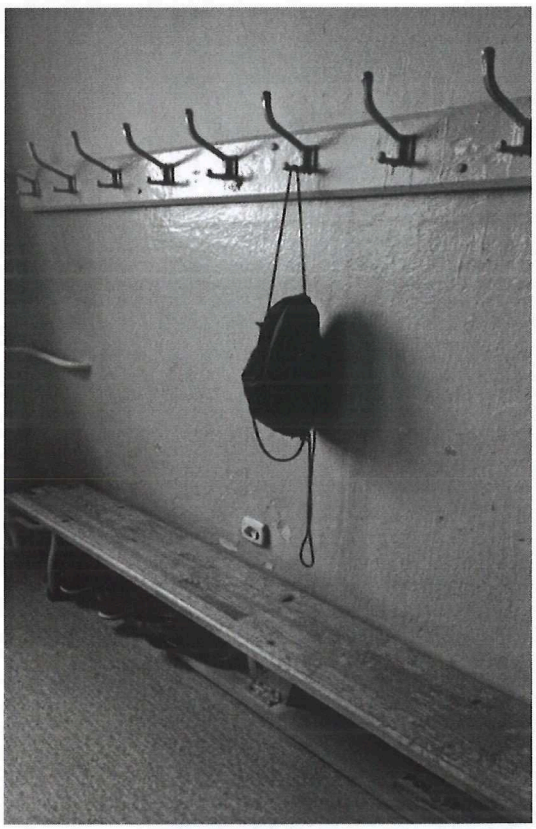

Szkoła posiada boisko wielofunkcyjne, na którym występują punktowe uszkodzenia nawierzchni.

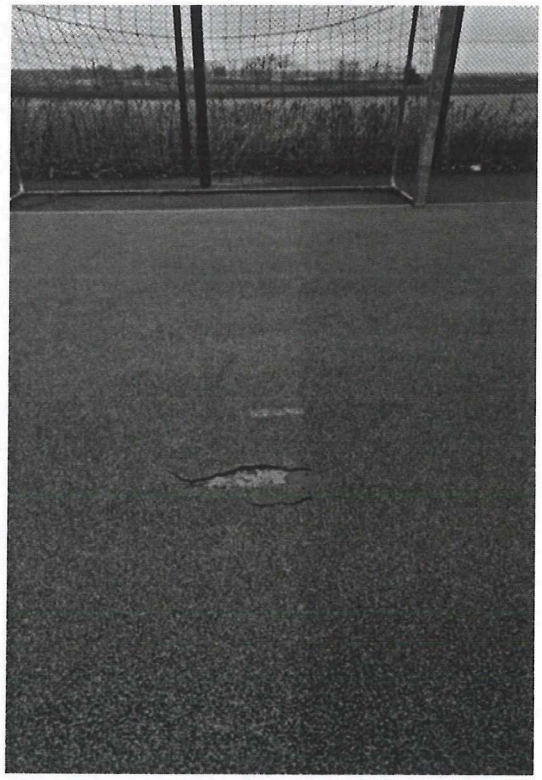

Szkoła w Kijewie nie jest wyposażona w wydzielone pomieszczenie przeznaczone na samodzielną świetlicę. Nie ma stołówki szkolnej, uczniowie spożywają posiłki na korytarzu szkolnym, który przystosowany jest jako jadalnia. Obiady są dowożone w ramach usługi cateringowej.

W Szkole w Kijewie brakuje także profesjonalnie wyposażonych gabinetów przedmiotowych. Sale lekcyjne przedstawiają warunki nauczania typowe dla początku lat 90-tych XX wieku, fragmentarycznie wyposażone w tablice interaktywne.

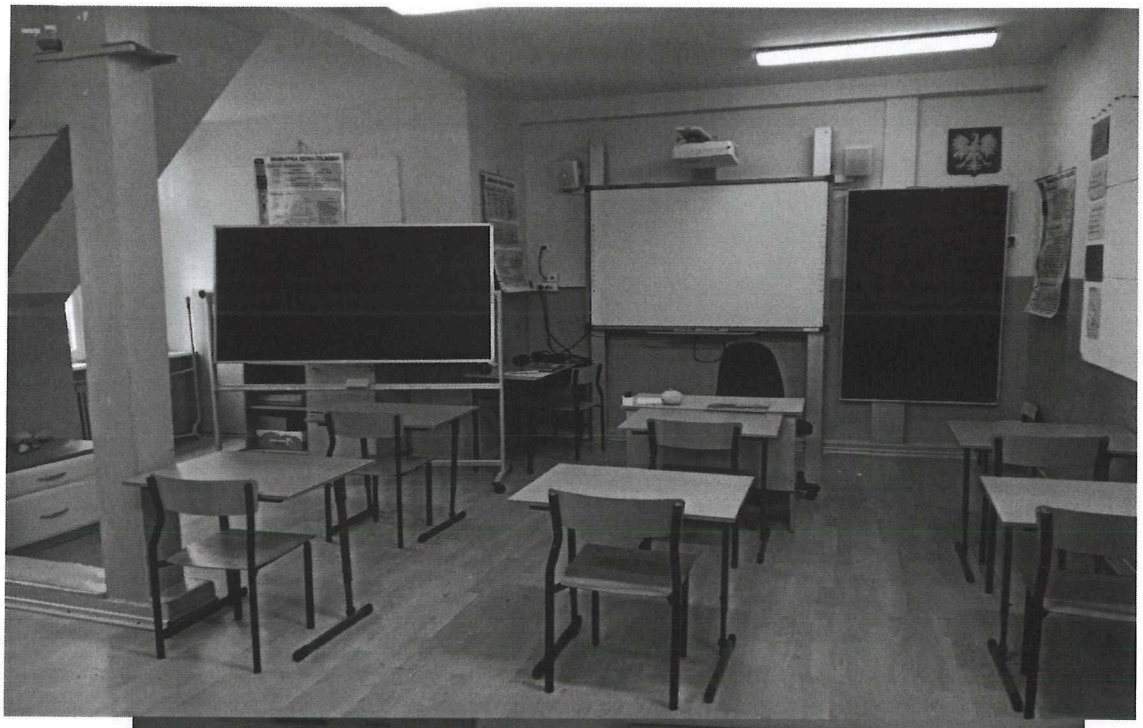

Pomieszczenia sanitarne wymagają co najmniej odświeżenia, są mało estetyczne.

Klatka schodowa szkoły jest bardzo wąska i stroma. W razie ewentualnej ewakuacji może być źródłem upadków, poślizgnięć, dodatkowego zagrożenia dzieci i dorosłych.

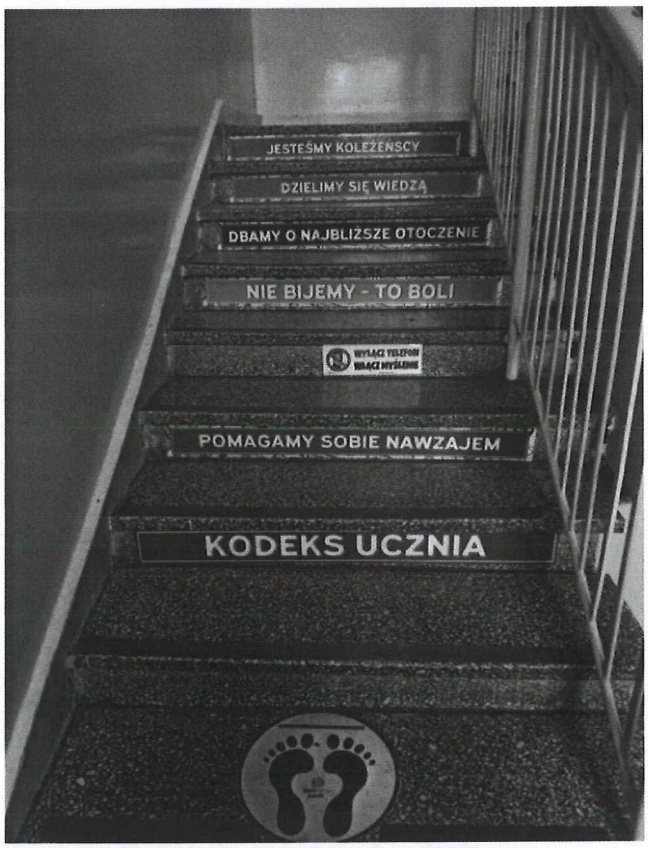

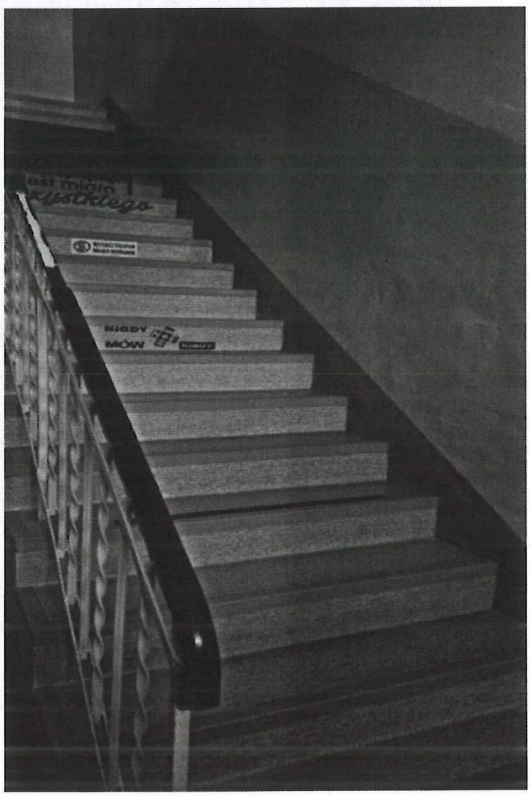

System grzewczy budynku szkoły w Kijewie opiera się na piecu na olej opałowy. Z tego względu, jak i z uwagi na konieczność dostosowania budynków użyteczności publicznej do przejścia na zasilanie z odnawialnych źródeł ciepła – wymaga on w niedługiej perspektywie zasadniczej przebudowy.

W roku szkolnym 2024/25 w szkole funkcjonuje już tylko 7 oddziałów klasowych:

- I - 13 uczniów,
- II - 4 uczniów,
- III - 2 uczniów,
- IV - 6 uczniów,
- V - 3 uczniów,
- VI - 5 uczniów,
- VII - 9 uczniów,
- VIII - 0 uczniów.

Łącznie jest 42 uczniów. Do oddziału przedszkolnego przy szkole uczęszcza 22 dzieci (3-letnich 3 dzieci, 4-letnich 4 dzieci, 5-letnich 6 dzieci i 6-letnich 9 dzieci). Na skutek zbyt małej liczby uczniów w danym roczniku, rodzice decydują o niezapisywaniu swoich dzieci do szkoły w Kijewie, przez co struktura szkoły jest zaburzona. Aktualnie brakuje klasy VIII. Liczniejsze oddziały oraz pełna struktura szkoły, obejmująca klasy od I do VIII powoduje, że uczniowie w wyniku naturalnego współzawodnictwa rówieśniczego uzyskują lepsze wyniki w nauce, a proces edukacyjny postępuje sprawniej.

Koszt utrzymania w przeliczeniu na 1 ucznia w poszczególnych placówkach przedstawia się następująco:

Nazwa	Plan na 30.09.2024	Przewidywane wykonanie za 2024	Ilość uczniów wg SIO na dzień 30.09.2024			Nauczyciele etaty wg SIO na dzień 30.09.2024	Koszt na 1 ucznia/wychowanka
			subwencja	nie objęci subwencją	razem		
Przedszkole Bajkowa Kraina w Gniewkowie	5 058 736,65 zł	5 097 295,65 zł	63	201	264	22,7	19 307,94 zł
Szkoła Podstawowa nr 1 im. Wojska Polskiego w Gniewkowie	8 507 687,17 zł	9 570 274,17 zł	343		343	46,43	27 901,67 zł
Szkoła Podstawowa nr 2 im. dr Jana Dreckiego w Gniewkowie	7 068 921,11 zł	7 871 164,11 zł	354		354	37,61	22 234,93 zł
Szkoła Podstawowa im. Mikołaja Kopernika w Wierzchosławicach	4 300 234,42 zł	4 965 646,42 zł	168	41	209	24,27	23 759,07 zł
Szkoła Podstawowa im. ks. Ignacego Posadzego w Szadłowicach	2 568 271,98 zł	2 663 034,98 zł	65	18	83	13,64	32 084,76 zł
Szkoła Podstawowa im. Orła Białego w Kijewie	1 866 520,74 zł	2 189 221,74 zł	51	13	64	10,93	34 206,59 zł
Szkoła Podstawowa im. Księstwa Gniewkowskiego w Murzynnie	1 948 660,34 zł	2 289 170,34 zł	54	6	60	12,75	38 152,84 zł
Szkoła Podstawowa im. Józefa Kostrzewskiego w Gąskach	2 319 694,12 zł	2 286 780,12 zł	53	12	65	13,16	35 181,23 zł
Branżowa Szkoła I Stopnia w Gniewkowie	1 350 581,25 zł	1 445 488,25 zł	97		97	6,11	14 901,94 zł
Ogółem	**34 989 307,78 zł**	**38 378 075,78 zł**	**1248**	**291**	**1539**	**187,6**	**24 937,02 zł**

W Szkole Podstawowej im. Orła Białego w Kijewie jest zatrudnionych łącznie 13 nauczycieli na 10,92 etatach przeliczeniowych. Z tego:

- 4 nauczycieli zatrudnionych jest w niepełnym wymiarze godzin w tym: 2 nauczycieli na umowę o pracę na czas określony oraz 2 nauczycieli na umowę na czas nieokreślony,
- 9 nauczycieli zatrudnionych jest w pełnym wymiarze godzin, w tym: 7 nauczycieli na czas nieokreślony oraz 2 nauczycieli na czas określony.

W szkole zatrudniony jest 1 pracownik administracji na czas nieokreślony oraz 3 pracowników obsługi w tym: 2 pracownik na czas nieokreślony oraz 1 pracownik na czas określony.

Obecna sytuacja na rynku pracy dla nauczycieli jest optymalna. Szkoły podstawowe oraz ponadpodstawowe wykazują bardzo duże zapotrzebowanie na nauczycieli wszystkich przedmiotów. W szkole pracują nauczyciele, którzy w najbliższym czasie będą uprawnieni do przejścia na emeryturę.

W związku z powyższym zakłada się, iż w związku z likwidacją Szkoły Podstawowej w Kijewie ww. nauczyciele znajdą zatrudnienie w innych placówkach szkolnych.

Organ prowadzący zamierza też przeanalizować możliwości zatrudnienia ww. pracowników administracji i obsługi w innych jednostkach organizacyjnych gminy.

Proponuje się, aby uczniowie z obwodu Szkoły Podstawowej im. Orła Białego w Kijewie byli dowożeni do Szkoły Podstawowej nr 1 im. Wojska Polskiego w Gniewkowie. Maksymalna odległość z miejscowości z obwodu Szkoły Podstawowej im. Orła Białego w Kijewie do Gniewkowa wynosi około 14 km. Zakłada się, że uczniowie będą spędzali w autobusie nie dłużej niż około 25 minut w drodze do szkoły i około 25 minut w drodze ze szkoły. Odległość z poszczególnych miejscowości wchodzących w skład obwodu Szkoły Podstawowej im. Orła Białego w Kijewie wynosi odpowiednio:

- Kijewo – Gniewkowo – 10 km
- Markowo – Gniewkowo – 6,5 km
- Branno – Gniewkowo – 8 km
- Kawęczyn – Gniewkowo – 14 km
- Warzyn – Gniewkowo – 9 km

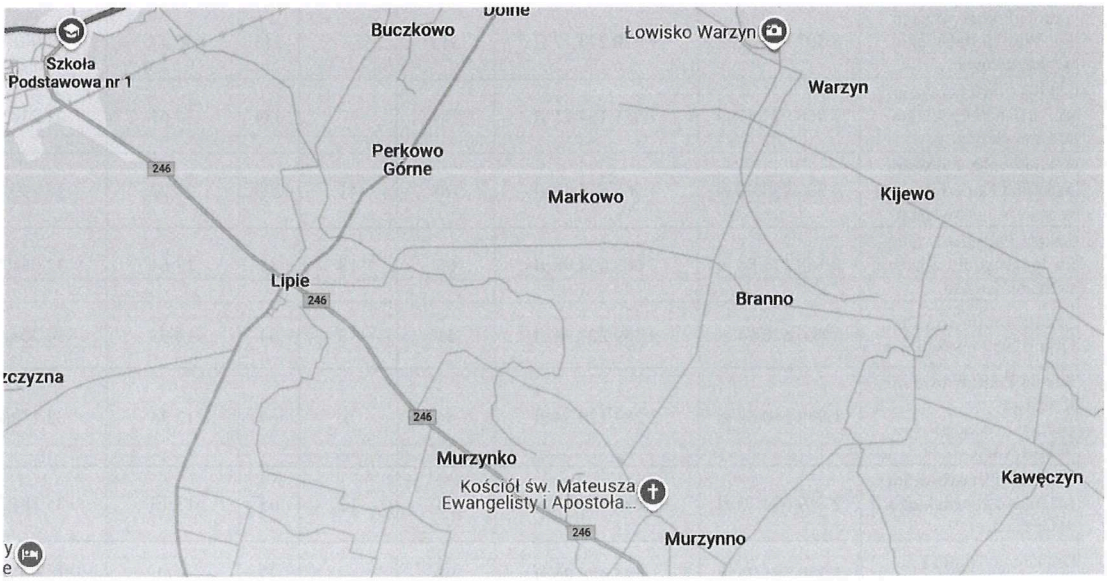

Warto w tym miejscu zaznaczyć, że część uczniów uczęszczających do szkoły w Kijewie, jest już dowożona transportem gminnym z miejscowości: Markowo, Branno, Kawęczyn i Warzyn, natomiast 11 uczniów z Kawęczyna i Kijewa już w chwili obecnej uczęszcza do gniewkowskich szkół. Rodzice, którzy podjęli decyzję o uczęszczaniu ich dzieci do szkół w Gniewkowie sami ponoszą koszty dowozu swoich dzieci do Gniewkowa.

Proponuje się, aby obwód Szkoły Podstawowej im. Orła Białego w Kijewie został włączony do obwodu Szkoły Podstawowej nr 1 im. Wojska Polskiego w Gniewkowie, który dysponuje doskonałą infrastrukturą. Klasy lekcyjne są przestronne i dobrze wyposażone, znakomicie przystosowane szczególnie do kształcenia w zakresie klas IV-VIII. W Szkole Podstawowej nr 1 im. Wojska Polskiego w Gniewkowie znajduje się świetlica szkolna oraz stołówka.

Ogromną zaletą szkoły podstawowej w Gniewkowie jest pełnowymiarowa sala gimnastyczna dająca możliwość prowadzania zajęć wychowania fizycznego w komfortowych warunkach. Na terenie szkoły podstawowej w Gniewkowie znajduje się boisko Orlik.

Poniżej prezentacja pomieszczeń w Szkole Podstawowej nr 1 im. Wojska Polskiego w Gniewkowie.

SALA SENSORYCZNA

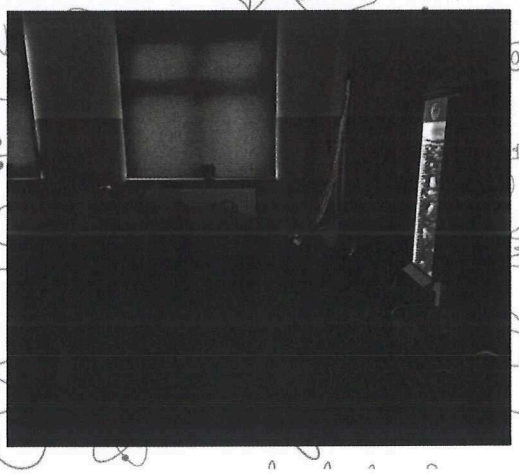

TOALETY

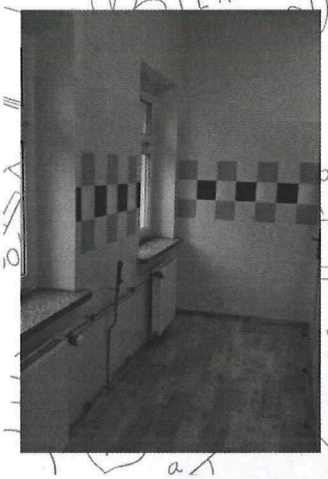

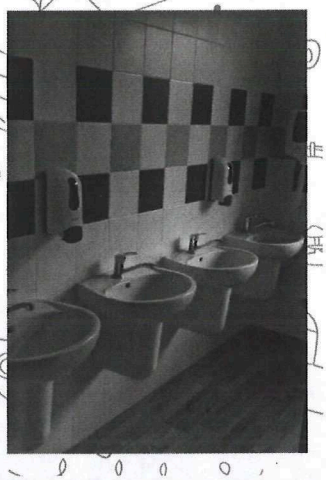

EKOPRACOWNIA

SALA JĘZYKOWA

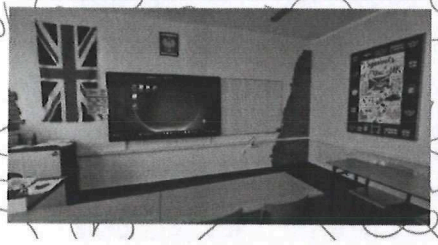

PRZESTRZENIE EDUKACYJNE - BOISKO

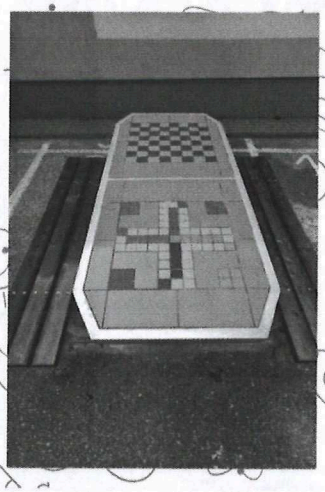

PRZESTRZENIE EDUKACYJNE - BOISKO

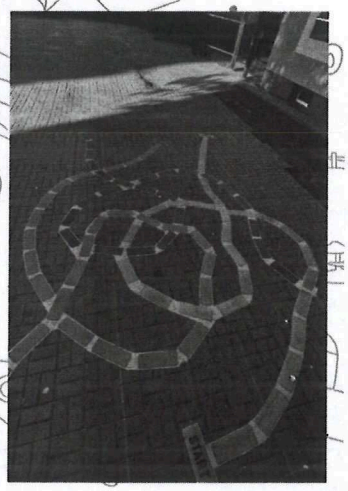

SALA GIMNASTYCZNA

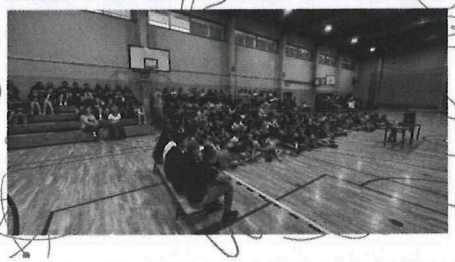

KORYTARZ II PIĘTRO

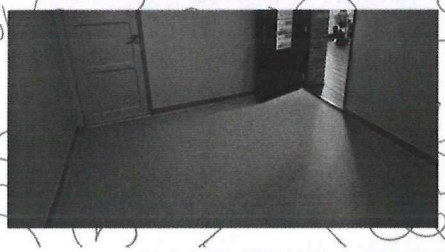

KORYTARZ PARTER

SALE A1 - A4

SALE 13 - 18 (KLASY I-III)

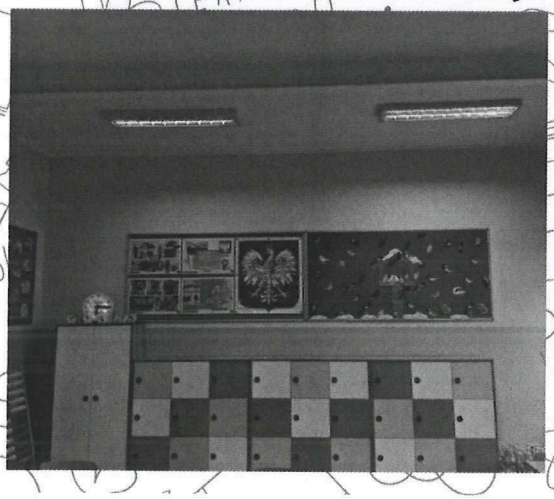

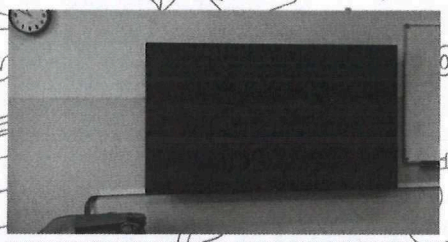

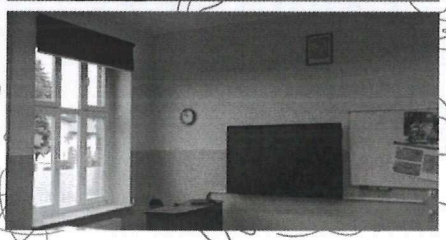

SALE 13 - 18 (KLASY I-III)

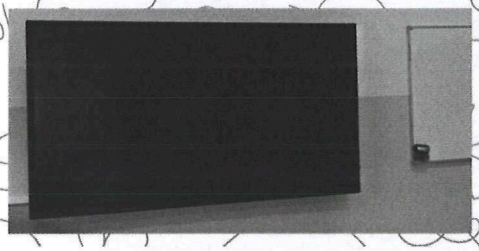

SALA MUZYCZNA

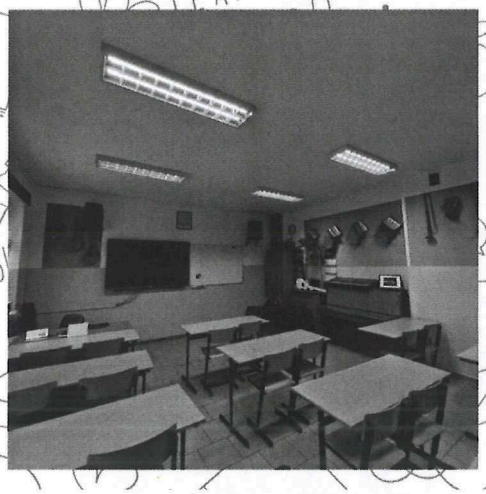

IZBA TRADYCJI

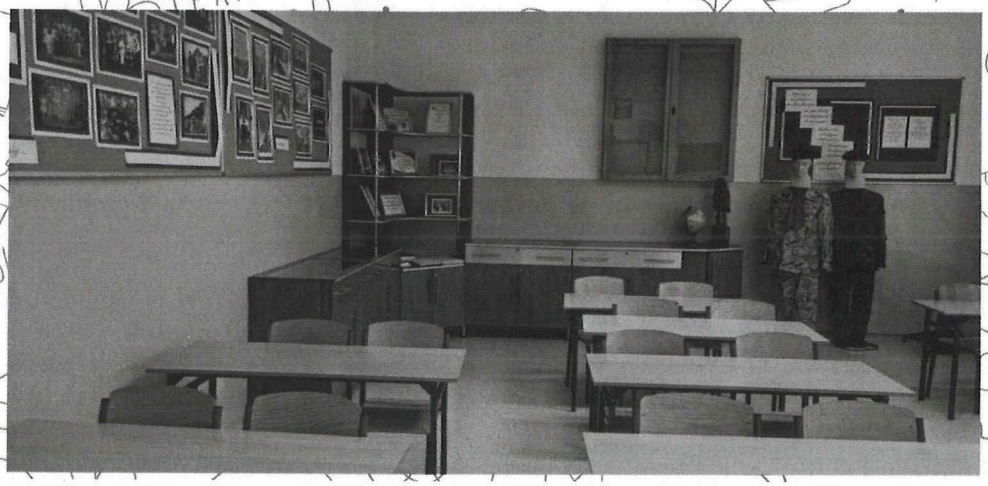

ŚWIETLICA

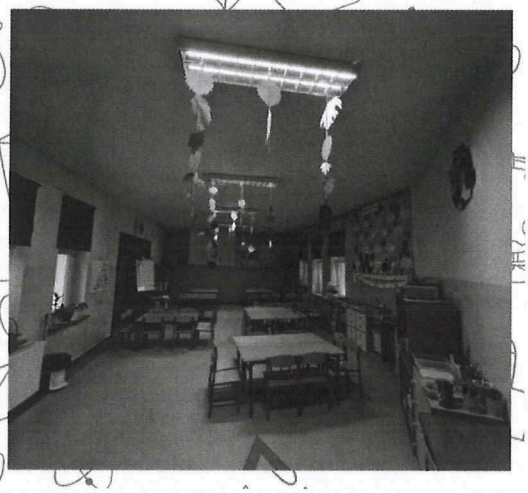

KORYTARZ - BIBLIOTEKA

Podsumowanie

Przedstawiona analiza demograficzna w zakresie zamieszkiwania dzieci w obwodzie szkoły oraz w zakresie uczęszczania uczniów do Szkoły Podstawowej im. Orła Białego w Kijewie nie pozostawia żadnych wątpliwości. Szkoła ta w ostatnich latach ulega samolikwidacji. Spadek uczniów oraz brak możliwości utworzenia pełnej liczby klas I-VIII nie daje pozytywnej perspektywy w zakresie dalszej organizacji. Brak oddziału klasy VIII oraz bardzo mała liczebność pozostałych klas (2-9 dzieci) spowodowały, iż szkoła przestała pełnić prawidłową rolę w zakresie socjalizacji i właściwego rozwoju dzieci w grupie rówieśniczej.

Aktualne współczynniki demograficzne, wyludnianie terenów wiejskich oraz wcześniejsze decyzje rodziców o posyłaniu dzieci do innych szkół zdecydowały o konsekwentnie postępującym zmniejszaniu się liczby oddziałów i liczby uczniów w tej szkole.

Proponowana zmiana struktury szkolnictwa na poziomie szkoły podstawowej w Gminie Gniewkowo spowoduje niewątpliwie polepszenie warunków odbywania nauki dla uczniów uczęszczających dotychczas do Szkoły Podstawowej im. Orła Białego w Kijewie. Uczniowie trafią do szkoły lepiej wyposażonej, posiadającej zdecydowanie lepsze warunki do uprawiania sportu i prowadzenia zajęć wychowania fizycznego.

Nie bez znaczenia pozostaje sprawa kosztów utrzymania placówki. Koszt funkcjonowania tej szkoły na jednego ucznia przekracza kwotę 34 tys. zł, natomiast koszt na jednego ucznia w szkole w Gniewkowie wynosi ok 28 tys. zł.

Bez wątpienia jest to bardzo trudna chwila dla społeczności, kiedy po wielu dziesiątkach lat funkcjonowania znika szkoła, która pełniła ważną rolę w środowisku lokalnym. Niemniej jednostki samorządu terytorialnego mają obowiązek, zgodnie z art. 44 ust. 3 *ustawy z dnia 27 sierpnia 2009r. o finansach publicznych (Dz.U. z 2024r. poz.1530)* dokonywać wydatków publicznych w sposób celowy i oszczędny, z zachowaniem zasady uzyskiwania najlepszych efektów z danych nakładów oraz optymalnego doboru metod i środków służących osiągnięciu założonych celów. Przy tak znacznych kosztach prowadzenia Szkoły Podstawowej im. Orła Białego w Kijewie i braku pozytywnych perspektyw demograficznych konieczne jest opisane zracjonalizowanie sieci szkół.

Z inicjatywy Pani Burmistrz Gniewkowa Ilony Wodniak - Kuraszkiewicz w dniu 19.11.2024r. odbyło się spotkanie informacyjne z nauczycielami, pracownikami administracji i obsługi oraz z rodzicami, w tym z członkami Rady Rodziców Szkoły Podstawowej im. Orła Białego w Kijewie. Na spotkaniu tym w szerokim zakresie przedstawiono sytuację demograficzną szkoły, plan reorganizacji sieci jednostek szkolnych, zamierzenia dotyczące dyslokowania uczniów do Szkoły Podstawowej nr 1 im. Wojska Polskiego w Gniewkowie, wskazując na stosunkowo krótką długość dowozu dzieci.

Poinformowano rodziców dzieci, że dyslokowanie uczniów do dedykowanej szkoły nie spowoduje w żadnym razie powstania nauczania zmianowego. Liczba sal lekcyjnych w Szkole Podstawowej nr 1 im. Wojska Polskiego w Gniewkowie jest na tyle duża, a same dotychczasowe oddziały na tyle mało liczne, że szkoła zachowa system nauczania 1-zmianowego.

Biorąc pod uwagę powyższe przesłanki, podjęcie uchwały o likwidacji Szkoły Podstawowej im. Orła Białego w Kijewie jest zasadne pod względem: społecznym, dydaktyczno-wychowawczym i ekonomicznym.

Sporządziła: Joanna Finc
Kierownik Samorządowego Zespołu Ekonomiczno Administracyjnego Szkół w Gniewkowie

Przewodniczący Rady

Przemysław Stefański

Załącznik nr 30 do prot. nr X/2024
Rady Miejskiej Gniewkowo
z dnia 27.11.2024

16. Głosowanie wniosku formalnego radnego Grzegorza Gołasia o zm. w paragrafie 1

głosowanie	Głosowanie wniosku formalnego radnego Grzegorza Gołasia o zm. w paragrafie 1
jednostka	Rada Miejska w Gniewkowie kadencja 2024-2029
wynik	Głosowanie zakończone wynikiem: odrzucono

data	27 listopada 2024 r.		
typ	głosowanie jawne imienne	większość	zwykła większość

Podsumowanie

status	ilość	procent	status	ilość	procent
ZA	7	46.67 %	pula głosów	15	-
PRZECIW	8	53.33 %	oddanych głosów	15	100 %
WSTRZYMAŁO SIĘ	0	0 %	nieoddanych głosów	0	0 %

Wyniki imienne

lp	nazwisko	imię	głos
1	Bożko	Janusz	ZA
2	Chrzanowski	Kamil	PRZECIW
3	Gołaś	Grzegorz	ZA
4	Gremplewski	Tomasz	PRZECIW
5	Kamiński	Karol	PRZECIW
6	Krzysztofiak	Szymon	ZA
7	Kuraszkiewicz	Krzysztof	ZA
8	Orent	Kazimierz	ZA
9	Otremba	Michał	ZA

10	Paradowski	Marcel	PRZECIW
11	Pułaczewski	Aleksander	PRZECIW
12	Sobczak	Justyna	PRZECIW
13	Stefański	Przemysław	PRZECIW
14	Szpek	Piotr	PRZECIW
15	Żmudziński	Andrzej	ZA

Załącznik nr 38 do prot. nr X/2024
Rady Miejskiej w Gniewkowie
z dnia 27.11.2024

16.a. Przedstawienie i rozpatrzenie projektu uchwały w sprawie obniżenia ceny skupu żyta przyjmowanej do obliczenia podatku rolnego na rok 2025.

głosowanie	Przedstawienie i rozpatrzenie projektu uchwały w sprawie obniżenia ceny skupu żyta przyjmowanej do obliczenia podatku rolnego na rok 2025.
jednostka	Rada Miejska w Gniewkowie kadencja 2024-2029
wynik	Głosowanie zakończone wynikiem: przyjęto

data	27 listopada 2024 r.		
typ	głosowanie jawne imienne	większość	zwykła większość

Podsumowanie

status	ilość	procent	status	ilość	procent
ZA	7	46.67 %	pula głosów	15	-
PRZECIW	6	40 %	oddanych głosów	15	100 %
WSTRZYMAŁO SIĘ	2	13.33 %	nieoddanych głosów	0	0 %

Wyniki imienne

lp	nazwisko	imię	głos
1	Bożko	Janusz	PRZECIW
2	Chrzanowski	Kamil	ZA
3	Gołaś	Grzegorz	PRZECIW
4	Gremplewski	Tomasz	ZA
5	Kamiński	Karol	PRZECIW
6	Krzysztofiak	Szymon	WSTRZYMAŁ SIĘ
7	Kuraszkiewicz	Krzysztof	PRZECIW
8	Orent	Kazimierz	PRZECIW
9	Otremba	Michał	PRZECIW

10	Paradowski	Marcel	ZA
11	Pułaczewski	Aleksander	ZA
12	Sobczak	Justyna	ZA
13	Stefański	Przemysław	ZA
14	Szpek	Piotr	ZA
15	Żmudziński	Andrzej	WSTRZYMAŁ SIĘ

Załącznik nr 32 do prot. nr X/2024
Rady Miejskiej Gniewkowo
z dnia 27.11.2024

UCHWAŁA NR X/59/2024
RADY MIEJSKIEJ W GNIEWKOWIE

z dnia 27 listopada 2024 r.

w sprawie obniżenia ceny skupu żyta przyjmowanej do obliczenia podatku rolnego na rok 2025.

Na podstawie art. 18 ust. 2 pkt 8 i art. 40 ust. 1 ustawy z dnia 8 marca 1990 r. o samorządzie gminnym (Dz.U. z 2024r. poz.1465 z późn.zm[1]) i art. 6 ust. 3 ustawy z dnia 15 listopada 1984 r. o podatku rolnym (Dz.U. z 2024r. poz.1176 z późn.zm.[2]) oraz Komunikatu Prezesa GUS z dnia 18 października 2024 r. w sprawie średniej ceny skupu żyta za okres 11 kwartałów będącej podstawą do ustalenia podatku rolnego na rok podatkowy 2025 (M.P. z 2024r. poz.891) – Rada Miejska w Gniewkowie uchwala, co następuje:

§ 1. Obniża się cenę skupu żyta ustaloną Komunikatem Prezesa Głównego Urzędu Statystycznego z dnia 18 października 2024 r. w sprawie średniej ceny skupu żyta za okres 11 kwartałów będącej podstawą do ustalenia podatku rolnego na rok podatkowy 2025 na obszarze gminy Gniewkowo z kwoty 86,34 zł za 1 dt do kwoty 70,00 zł za 1 dt.

§ 2. Wykonanie uchwały powierza się Burmistrzowi Gniewkowa.

§ 3. Traci moc Uchwała Nr LXXIX/482/2023 Rady Miejskiej w Gniewkowie z dnia 13 listopada 2023 r. w sprawie obniżenia ceny skupu żyta przyjmowanej do obliczenia podatku rolnego na rok 2024.

§ 4. Uchwała wchodzi w życie z dniem 1 stycznia 2025 r. i podlega publikacji w Dzienniku Urzędowym Województwa Kujawsko-Pomorskiego.

Przewodniczący Rady

Przemysław Stefański

[1] Dz.U. z 2024 r. poz.1572
[2] Dz.U. z 2024r. poz.1635

UZASADNIENIE

do projektu uchwały nr X/59/2024 w sprawie obniżenia średniej ceny skupu żyta do celów podatku rolnego na 2025 rok

Na podstawie art. 6 ust. 3 ustawy z dnia 15 stycznia 1984 r. o podatku rolnym Rada Miejska jest uprawniona do obniżania w formie uchwały, średniej ceny żyta ogłoszonej w komunikacie Prezesa GUS przyjmowanej jako podstawę obliczania podatku rolnego.

W dniu 18 października 2024 r. Prezes GUS ogłosił, że cena skupu żyta za 11 kwartałów poprzedzających rok podatkowy 2025 wynosi 86,34 zł za 1 dt. W przypadku nie podjęcia niniejszej uchwały stawka podatku rolnego w 2025 roku wynosiłaby 215,85 zł za 1 ha przeliczeniowego dla gruntów gospodarstw rolnych oraz 431,70 zł z ha fizycznego dla pozostałych gruntów sklasyfikowanych na użytkach rolnych, nie wchodzących w skład gospodarstw rolnych.

Mając na uwadze powyższe składam propozycję obniżenia ceny skupu żyta przyjętą do obliczenia podatku rolnego na 2025 rok. Po obniżeniu z kwoty 86,34 zł z 1dt do kwoty 70,00 zł z 1 dt podatek rolny będzie wynosił dla gospodarstw rolnych 175,00 zł z 1 ha przeliczeniowego, a dla gruntów sklasyfikowanych na użytkach rolnych nie wchodzących w skład gospodarstw rolnych 350,00 zł.

Projektodawcą uchwały jest Burmistrz Gniewkowa.

Przewodniczący Rady

Przemysław Sufański

Załącznik nr 35 do prot. nr X/2024
Rady Miejskiej Gniewkowo
27.11.2024

17. Przedstawienie i rozpatrzenie projektu uchwały w sprawie określenia wysokości stawek podatku od nieruchomości na rok 2025.

głosowanie	Przedstawienie i rozpatrzenie projektu uchwały w sprawie określenia wysokości stawek podatku od nieruchomości na rok 2025.
jednostka	Rada Miejska w Gniewkowie kadencja 2024-2029
wynik	Głosowanie zakończone wynikiem: przyjęto

data	27 listopada 2024 r.		
typ	głosowanie jawne imienne	większość	zwykła większość

Podsumowanie

status	ilość	procent	status	ilość	procent
ZA	8	53.33 %	pula głosów	15	-
PRZECIW	6	40 %	oddanych głosów	15	100 %
WSTRZYMAŁO SIĘ	1	6.67 %	nieoddanych głosów	0	0 %

Wyniki imienne

lp	nazwisko	imię	głos
1	Bożko	Janusz	PRZECIW
2	Chrzanowski	Kamil	ZA
3	Gołaś	Grzegorz	PRZECIW
4	Gremplewski	Tomasz	ZA
5	Kamiński	Karol	ZA
6	Krzysztofiak	Szymon	WSTRZYMAŁ SIĘ
7	Kuraszkiewicz	Krzysztof	PRZECIW
8	Orent	Kazimierz	PRZECIW
9	Otremba	Michał	PRZECIW

10	Paradowski	Marcel	ZA
11	Pułaczewski	Aleksander	ZA
12	Sobczak	Justyna	ZA
13	Stefański	Przemysław	ZA
14	Szpek	Piotr	ZA
15	Żmudziński	Andrzej	PRZECIW

Załącznik nr 34 do uchw. nr X/2024
Rady Miejskiej w Gniewkowie
z dnia 27.11.2024

UCHWAŁA NR X/60/2024
RADY MIEJSKIEJ W GNIEWKOWIE

z dnia 27 listopada 2024 r.

w sprawie określenia wysokości stawek podatku od nieruchomości na rok 2025.

Na podstawie art. 18 ust. 2 pkt 8 i art. 40 ust. 1 ustawy z dnia 8 marca 1990 r. o samorządzie gminnym (Dz.U. z 2024r. poz.1465 z późn.zm.[1]) i art. 5 ust. 1 i ust. 4 ustawy z dnia 12 stycznia 1991 r. o podatkach i opłatach lokalnych (Dz.U. z 2023r. poz.70 z późn.zm.[2]) oraz Obwieszczenia Ministra Finansów z dnia 25 lipca 2024 r. w sprawie górnych granic stawek kwotowych podatków i opłat lokalnych na rok 2025 (M.P. z 2024r. poz.716) – Rada Miejska w Gniewkowie uchwala, co następuje:

§ 1. Określa się następujące stawki podatku od nieruchomości na 2025 rok obowiązujące na terenie miasta i gminy Gniewkowo:

1. Od gruntów:

1) związanych z prowadzeniem działalności gospodarczej bez względu na sposób zakwalifikowania w ewidencji gruntów i budynków - 1,37 zł od 1 m² powierzchni,

2) pod wodami powierzchniowymi stojącymi lub wodami powierzchniowymi płynącymi jezior i zbiorników sztucznych - 6,82 zł od 1 ha powierzchni,

3) pozostałych, w tym zajętych na prowadzenie odpłatnej statutowej działalności pożytku publicznego przez organizacje pożytku publicznego - 0,72 zł od 1 m² powierzchni,

4) niezabudowanych objętych obszarem rewitalizacji, o którym mowa w ustawie z dnia 9 października 2015 r. o rewitalizacji (Dz. U. z 2021 r., poz. 485), i położonych na terenach, dla których miejscowy plan zagospodarowania przestrzennego przewiduje przeznaczenie pod zabudowę mieszkaniową, usługową albo zabudowę o przeznaczeniu mieszanym obejmującym wyłącznie te rodzaje zabudowy, jeżeli od dnia wejścia w życie tego planu w odniesieniu do tych gruntów upłynął okres 4 lat, a w tym czasie nie zakończono budowy zgodnie z przepisami prawa budowlanego – 4,49 zł. od 1m² powierzchni;

2. Od budynków lub ich części:

1) mieszkalnych - 1,18 zł od 1 m² powierzchni użytkowej,

2) związanych z prowadzeniem działalności gospodarczej oraz od budynków mieszkalnych lub ich części zajętych na prowadzenie działalności gospodarczej – 33,88 zł od 1 m² powierzchni użytkowej,

3) zajętych na prowadzenie działalności gospodarczej w zakresie obrotu kwalifikowanym materiałem siewnym – 15,54 zł od 1 m² powierzchni użytkowej,

4) związanych z udzielaniem świadczeń zdrowotnych w rozumieniu przepisów o działalności leczniczej, zajętych przez podmioty udzielające tych świadczeń – 6,92 zł. od 1 m² powierzchni użytkowej,

5) pozostałych, w tym zajętych na prowadzenie odpłatnej statutowej działalności pożytku publicznego przez organizacje pożytku publicznego – 11,43 zł. od 1 m² powierzchni użytkowej;

3. Od budowli - 2% ich wartości określonej na podstawie art.4 ust.1 pkt 3 i ust. 3-7 ustawy o podatkach i opłatach lokalnych.

§ 2. Wykonanie uchwały powierza się Burmistrzowi Gniewkowa.

§ 3. Traci moc Uchwała Nr LXXIX/483/2023 Rady Miejskiej w Gniewkowie z dnia 13 listopada 2023r. w sprawie określenia wysokości stawek podatku od nieruchomości obowiązujących na terenie Gminy Gniewkowo na rok 2024.

---

[1] Dz.U. z 2024r. poz.1572
[2] M.P. z 2023r. poz.774 i poz.1132, Dz.U. z 2024r. poz.1635 i poz.1572, M.P. z 2024r. poz.716 i poz.883

§ 4. Uchwała wchodzi w życie z dniem 1 stycznia 2025 r. i podlega ogłoszenia w Dzienniku Urzędowym Województwa Kujawsko-Pomorskiego.

Przewodniczący Rady

Przemysław Stefański

UZASADNIENIE

do projektu uchwały Nr X/60/2024 w sprawie określenia wysokości stawek podatku od nieruchomości na rok 2025

Projekt uchwały stanowi wykonanie dyspozycji zawartej w art. 5 ustawy z dnia 12 stycznia 1991 roku o podatkach i opłatach lokalnych (Dz. U. z 2023 poz. 70 ze zm.)

Rada Miejska, w drodze uchwały określa wysokość stawek podatku od nieruchomości, z tym że stawki te nie mogą przekroczyć rocznie górnych granic stawek kwotowych określonych Obwieszczeniem Ministra Finansów z dnia 25 lipca 2024 roku w sprawie górnych granic stawek podatków i opłat lokalnych na rok 2025 (MP z 2024 r., poz. 716)

Mając na uwadze powyższe oraz po dokonaniu analizy stawek podatkowych obowiązujących w 2024 roku, a także analizując wysokość dochodów koniecznych do prawidłowego funkcjonowania Gminy Gniewkowo zaproponowano podwyższenie stawek o 9,5% w stosunku do stawek obowiązujących w roku 2024.

Projektodawcą uchwały jest Burmistrz Gniewkowa.

Przewodniczący Rady

Przemysław Stefański

Załącznik nr 35 do prot. nr X/2024
Rady Miejskiej w Gniewkowie
z dnia 27.11.2024

18. Przedstawienie i rozpatrzenie projektu uchwały w sprawie określenia wysokości stawek podatku od środków transportowych na rok 2025.

głosowanie	Przedstawienie i rozpatrzenie projektu uchwały w sprawie określenia wysokości stawek podatku od środków transportowych na rok 2025.
jednostka	Rada Miejska w Gniewkowie kadencja 2024-2029
wynik	Głosowanie zakończone wynikiem: przyjęto

data	27 listopada 2024 r.		
typ	głosowanie jawne imienne	większość	zwykła większość

Podsumowanie

status	ilość	procent	status	ilość	procent
ZA	8	53.33 %	pula głosów	15	-
PRZECIW	7	46.67 %	oddanych głosów	15	100 %
WSTRZYMAŁO SIĘ	0	0 %	nieoddanych głosów	0	0 %

Wyniki imienne

lp	nazwisko	imię	głos
1	Bożko	Janusz	PRZECIW
2	Chrzanowski	Kamil	ZA
3	Gołaś	Grzegorz	PRZECIW
4	Gremplewski	Tomasz	ZA
5	Kamiński	Karol	ZA
6	Krzysztofiak	Szymon	PRZECIW
7	Kuraszkiewicz	Krzysztof	PRZECIW
8	Orent	Kazimierz	PRZECIW
9	Otremba	Michał	PRZECIW

10	Paradowski	Marcel	ZA
11	Pułaczewski	Aleksander	ZA
12	Sobczak	Justyna	ZA
13	Stefański	Przemysław	ZA
14	Szpek	Piotr	ZA
15	Żmudziński	Andrzej	PRZECIW

Załącznik nr 36 do prot. nr X/2024
Rady Miejskiej w Gniewkowie
z dnia 27.11.2024

UCHWAŁA NR X/61/2024
RADY MIEJSKIEJ W GNIEWKOWIE

z dnia 27 listopada 2024 r.

w sprawie określenia wysokości stawek podatku od środków transportowych na rok 2025

Na podstawie art. 18 ust. 2 pkt 8, art. 40 ust. 1 ustawy z dnia 8 marca 1990r. o samorządzie gminnym (Dz. U. z 2024r. poz. 1465 z późn. zm.[1]), art. 10 ust. 1 i 2 ustawy z dnia 12 stycznia 1991r. o podatkach i opłatach lokalnych (Dz. U. z 2023r. poz. 70[2]), Obwieszczenia Ministra Finansów z dnia 9 października 2024r. w sprawie stawek minimalnych podatku od środków transportowych obowiązujących w 2025r. (M.P. z 2024r. poz. 883) oraz Obwieszczenia Ministra Finansów z dnia 25 lipca 2024r. w sprawie górnych granic stawek kwotowych podatków i opłat lokalnych na rok 2025 (M.P. z 2024r. poz. 716) uchwala się, co następuje:

§ 1. Określa się następujące stawki podatku od środków transportowych na 2025 rok obowiązujące na terenie miasta i gminy Gniewkowo:

1. Od samochodów ciężarowych o dopuszczalnej masie całkowitej pojazdu:

Wyszczególnienie	Stawki w zł
1) powyżej 3,5 tony do 5,5 tony włącznie	**740**
2) powyżej 5,5 tony do 9 ton włącznie	**1.284**
3) powyżej 9 ton, a poniżej 12 ton	**1.706**

2. Od samochodów ciężarowych o dopuszczalnej masie całkowitej równej lub wyższej niż 12 ton:

Liczba osi i dopuszczalna masa całkowita (w tonach)		Stawki podatku (w złotych)	
Nie mniej niż	Mniej niż	Oś jezdna (osie jezdne) z zawieszeniem pneumatycznym lub uznanym za równoważne	Inne systemy zawieszenia osi jezdnych
Dwie osie			
12	18	**2.764**	**2.830**
18 i więcej		**2.893**	**2.928**
Trzy osie			
12	18	**2.764**	**2.797**
18	26	**2.815**	**2.860**
26 i więcej		**2.860**	**3.006**
Cztery osie i więcej			
12	26	**2.860**	**2.894**
26 i więcej		**2.975**	**3.938**

3. Od ciągników siodłowych i balastowych przystosowanych do używania łącznie z naczepą lub przyczepą o dopuszczalnej masie całkowitej zespołu pojazdów od 3,5 tony i poniżej 12 ton:

Wyszczególnienie	Stawki w zł
1) od 3,5 tony do 5,5 tony włącznie	**2.026**
2) powyżej 5,5 tony do 9 ton włącznie	**2.171**
3) powyżej 9 ton, a poniżej 12 ton	**2.334**

4. Od ciągników siodłowych i balastowych przystosowanych do używania łącznie z naczepą lub przyczepą o dopuszczalnej masie całkowitej zespołu pojazdów równej lub wyższej niż 12 ton:

[1] Dz.U. z 2024 r. poz. 1572.
[2] M.P. z 2023r. poz. 774 oraz poz. 1132, Dz.U. z 2024r. poz. 1635 i poz. 1572, M.P. z 2024r. poz. 716 i poz. 883.

Liczba osi i dopuszczalna masa całkowita zespołu pojazdów: ciągnik siodłowy + naczepa, ciągnik balastowy + przyczepa (w tonach)		Stawka podatku (w złotych)	
Nie mniej niż	Mniej niż	Oś jezdna (osie jezdne) z zawieszeniem pneumatycznym lub zawieszeniem uznanym za równoważne	Inne systemy zawieszenia osi jezdnych
Dwie osie			
12	18	**2.742**	**2.830**
18	31	**2.782**	**3.045**
31 i więcej		**2.797**	**3.045**
Trzy osie			
12	40	**2.797**	**2.894**
40 i więcej		**2.894**	**3.941**

5. Od przyczep i naczep, które łącznie z pojazdem silnikowym posiadają dopuszczalną masę całkowitą od 7 ton i poniżej 12 ton, z wyjątkiem związanych wyłącznie z działalnością rolniczą prowadzoną przez podatnika podatku rolnego - stawka podatku **644 zł.**

6. Od przyczep i naczep, które łącznie z pojazdem silnikowym posiadają dopuszczalną masę całkowitą równą lub wyższą niż 12 ton, z wyjątkiem związanych wyłącznie z działalnością rolniczą prowadzoną przez podatnika podatku rolnego:

Liczba osi i dopuszczalna masa całkowita zespołu pojazdów: naczepa/przyczepa + pojazd silnikowy (w tonach)		Stawki podatku (w złotych)	
Nie mniej niż	Mniej niż	Oś jezdna (osie jezdne) z zawieszeniem pneumatycznym lub zawieszeniem uznanym za równoważne	Inne systemy zawieszenia osi jezdnych
Jedna oś			
12	18	**644**	**803**
18	28	**676**	**1.126**
28 i więcej		**1.126**	**1.284**
Dwie osie			
12	28	**803**	**965**
28	38	**1.610**	**2.089**
38 i więcej		**1.946**	**2.815**
Trzy osie			
12	38	**1.207**	**1.610**
38 i więcej		**1.767**	**2.122**

7. Od autobusów w zależności od liczby miejsc do siedzenia poza miejscem kierowcy:

Wyszczególnienie	Stawki w zł
1) mniej niż 22 miejsca	**1.284**
2) równej lub wyższej niż 22 miejsca	**2.572**

§ 2. Wykonanie uchwały powierza się Burmistrzowi Gniewkowa.

§ 3. Traci moc Uchwała Nr LXXIX/484/2023 Rady Miejskiej w Gniewkowie z dnia 13 listopada 2023r. w sprawie określenia wysokości stawek podatku od środków transportowych na rok 2024.

§ 4. Uchwała wchodzi w życie z dniem 1 stycznia 2025r. i podlega ogłoszeniu w Dzienniku Urzędowym Województwa Kujawsko-Pomorskiego.

Przewodniczący Rady

Przemysław Stefański

UZASADNIENIE

do projektu uchwały Nr X /61/2024 w sprawie określenia wysokości stawek podatku od środków transportowych na 2025 rok.

Zgodnie z art. 10 ustawy o podatkach i opłatach lokalnych (Dz. U. z 2023r. poz. 70 z późn. zm.) rada gminy, w drodze uchwały, określa stawki podatku od środków transportowych, z tym że stawki nie mogą być niższe od stawek minimalnych, ani wyższe od stawek maksymalnych określonych przez ustawodawcę.

Górne granice stawek zostały podane w Obwieszczeniu Ministra Finansów z dnia 25 lipca 2024r. w sprawie górnych granic stawek kwotowych podatków i opłat lokalnych na rok 2025 (M.P. z 2024r. poz. 716). Stawki te ulegają corocznie zmianie na następny rok podatkowy w stopniu odpowiadającym wskaźnikowi cen towarów i usług konsumpcyjnych w okresie pierwszego półrocza roku, w którym stawki ulegają zmianie, w stosunku do analogicznego okresu roku poprzedniego. Górne granice stawek kwotowych podatków i opłat lokalnych obowiązujące w 2024r. uległy podwyższeniu na rok 2025 o 2,7%.

W niniejszej uchwale proponuje się podwyższenie stawek średnio o 9,5% (dla wartości skrajnych od 56 zł do 342 zł rocznie) w stosunku do stawek obowiązujących na terenie miasta i gminy Gniewkowo w roku 2024. Podatek od środków transportowych jest dochodem własnym gminy, a podwyższenie wysokości stawek umożliwi pozyskanie dodatkowych wpływów do budżetu gminy. W związku z powyższym podjęcie przedmiotowej uchwały jest celowe.

Projektodawcą uchwały jest Burmistrz Gniewkowa.

Przygotowała: Karolina Rogalska

Przewodniczący Rady

Przemysław Pasiański

Załącznik nr 37 do prot. nr X/2024
Rady Miejskiej Gniewkowo
27.11.2024

19. Przedstawienie i rozpatrzenie projektu uchwały w sprawie ustalenia dokonania wyboru metody ustalenia opłaty za gospodarowanie odpadami komunalnymi i ustalenia stawki tej opłaty.

głosowanie	Przedstawienie i rozpatrzenie projektu uchwały w sprawie ustalenia dokonania wyboru metody ustalenia opłaty za gospodarowanie odpadami komunalnymi i ustalenia stawki tej opłaty.
jednostka	Rada Miejska w Gniewkowie kadencja 2024-2029
wynik	Głosowanie zakończone wynikiem: przyjęto

data	27 listopada 2024 r.		
typ	głosowanie jawne imienne	większość	zwykła większość

Podsumowanie

status	ilość	procent	status	ilość	procent
ZA	8	53.33 %	pula głosów	15	-
PRZECIW	7	46.67 %	oddanych głosów	15	100 %
WSTRZYMAŁO SIĘ	0	0 %	nieoddanych głosów	0	0 %

Wyniki imienne

lp	nazwisko	imię	głos
1	Bożko	Janusz	PRZECIW
2	Chrzanowski	Kamil	ZA
3	Gołaś	Grzegorz	PRZECIW
4	Gremplewski	Tomasz	ZA
5	Kamiński	Karol	ZA
6	Krzysztofiak	Szymon	PRZECIW
7	Kuraszkiewicz	Krzysztof	PRZECIW

8	Orent	Kazimierz	PRZECIW
9	Otremba	Michał	PRZECIW
10	Paradowski	Marcel	ZA
11	Pułaczewski	Aleksander	ZA
12	Sobczak	Justyna	ZA
13	Stefański	Przemysław	ZA
14	Szpek	Piotr	ZA
15	Żmudziński	Andrzej	PRZECIW

Wydrukowano z systemu do obsługi posiedzeń stacjonarnych i zdalnych **posiedzenia.pl**

Załącznik nr 39 do prot. nr X/024
Rady Miejskiej Gniewkowa
z dnia 27 m. 2024

UCHWAŁA NR X/62/2024
RADY MIEJSKIEJ W GNIEWKOWIE

z dnia 27 listopada 2024 r.

w sprawie dokonania wyboru metody ustalenia opłaty za gospodarowanie odpadami komunalnymi i ustalenia stawki tej opłaty

Na podstawie art. 18 ust. 2 pkt 15 w związku z art. 40 ust. 1 ustawy z dnia 8 marca 1990r. o samorządzie gminnym (Dz. U. z 2024r. poz. 1465 ze zm.[1]) oraz art. 6j ust. 1 pkt 1, ust. 3b, art. 6 k ust. 1 pkt 1, ust. 2, ust. 2a pkt 1, ust. 3 i ust. 4a ustawy z dnia 13 września 1996r. o utrzymaniu czystości i porządku w gminach (Dz. U. z 2024r. poz. 399) Rada Miejska uchwala, co następuje:

§ 1. 1. W celu odbierania odpadów komunalnych od właścicieli nieruchomości, na których zamieszkują mieszkańcy, dokonuje się wyboru metody ustalenia opłaty za gospodarowanie odpadami komunalnymi w taki sposób, że w przypadku nieruchomości, na których zamieszkują mieszkańcy, opłata za gospodarowanie odpadami komunalnymi stanowi iloczyn liczby mieszkańców zamieszkujących daną nieruchomość i stawki opłaty określonej w §2.

2. W przypadku nieruchomości, na której znajduje się domek letniskowy i innej nieruchomości wykorzystywanej na cele rekreacyjno – wypoczynkowe ustala się roczną zryczałtowaną stawkę opłaty określonej w §3.

§ 2. 1. Ustala się stawkę opłaty za gospodarowanie odpadami komunalnymi w wysokości 40,00 zł miesięcznie od osoby zamieszkującej daną nieruchomość.

2. Ustala się podwyższoną stawkę opłaty za gospodarowanie odpadami komunalnymi, jeśli właściciel nieruchomości nie wypełnia obowiązku zbierania odpadów komunalnych w sposób selektywny w wysokości 80,00 zł miesięcznie od osoby zamieszkującej daną nieruchomość.

§ 3. 1. Ustala się roczną stawkę opłaty za gospodarowanie odpadami komunalnymi w wysokości 267,00 zł od nieruchomości, na której znajduje się domek letniskowy i innej nieruchomości wykorzystywanej na cele rekreacyjno – wypoczynkowe jeżeli odpady są zbierane w sposób selektywny.

2. Ustala się podwyższoną roczną stawkę opłaty za gospodarowanie odpadami komunalnymi jeśli właściciel nieruchomości nie wypełnia obowiązku zbierania odpadów komunalnych w sposób selektywny w wysokości 534,00 zł od nieruchomości, na której znajduje się domek letniskowy i innej nieruchomości wykorzystywanej na cele rekreacyjno – wypoczynkowe jeżeli odpady nie są zbierane w sposób selektywny.

§ 4. Zwalnia się z części opłaty, to jest w wysokości 3 zł na osobę miesięcznie z opłaty za gospodarowanie odpadami komunalnymi, właścicieli nieruchomości zabudowanych budynkami mieszkalnymi jednorodzinnymi, kompostujących bioodpady, stanowiące odpady komunalne w kompostowniku przydomowym.

§ 5. Wykonanie uchwały powierza się Burmistrzowi Gniewkowa.

§ 6. Traci moc uchwała Nr LXV/421/2022 Rady Miejskiej w Gniewkowie z dnia 15 grudnia 2022r. w sprawie dokonania wyboru metody ustalenia opłaty za gospodarowanie odpadami komunalnymi i ustalenia stawki tej opłaty (Dz. U. Woj. Kuj.-Pom. z 2022r. poz. 7039)

[1] zmiany: Dz.U. z 2024r. poz.1572

§ 7. Uchwała podlega ogłoszeniu w Dzienniku Urzędowym Województwa Kujawsko-Pomorskiego i wchodzi w życie z dniem 1 stycznia 2025r.

Przewodniczący Rady

Przemysław Stefański

UZASADNIENIE

Uchwała ma charakter obligatoryjny. Obowiązek jej podjęcia wynika z art. 6k ustawy z dnia 13 września 1996r. o utrzymaniu czystości i porządku w gminach (Dz. U. z 2024r. poz. 399), która stanowi, że rada gminy w drodze uchwały dokona wyboru jednej z określonych w art. 6j ust. 1 metod ustalenia opłaty za gospodarowanie odpadami komunalnymi oraz ustali stawkę takiej opłaty.

Zgodnie z ww. uchwałą w przypadku nieruchomości, na których zamieszkują mieszkańcy, została określona opłata za gospodarowanie odpadami komunalnymi, która stanowi iloczyn liczby mieszkańców zamieszkujących daną nieruchomość
i stawki opłaty.

Bez zmian pozostawiono wybór metody ustalenia opłaty za gospodarowanie odpadami komunalnymi.

Wywołanie nowej uchwały jest związane przede wszystkim ze zmianą wysokości opłaty.

Zgodnie z art. 6r ust. 2 ustawy o utrzymaniu czystości i porządku w gminach wpływy z opłat za gospodarowanie odpadami komunalnymi przeznaczone są na pokrycie kosztów funkcjonowania systemu gospodarowania odpadami komunalnymi, które obejmują koszty:

1)odbierania, transportu, zbierania, odzysku i unieszkodliwiania odpadów;

2)tworzenia i utrzymania punktów selektywnego zbierania odpadów komunalnych;

3)obsługi administracyjnej tego systemu;

4)edukacji ekologicznej w zakresie prawidłowego postępowania z odpadami komunalnymi.

Przy obowiązujących obecnych stawkach opłat za gospodarowanie odpadami komunalnymi, wpływy z opłat nie wystarczą na pokrycie kosztów funkcjonowania systemu w 2025r.

W związku z powyższym dokonano szczegółowej analizy zapewnienia samofinansowania się systemu gospodarki odpadami (załącznik nr 1) i stwierdzono konieczność zwiększenia stawki opłat za gospodarowanie odpadami komunalnymi w wysokości 40,00 zł miesięcznie od osoby zamieszkującej daną nieruchomość.

Zgodnie z art. 6k ust 2a ww. ustawy maksymalna stawka opłaty za odpady zbierane i odbierane w sposób selektywny wynosić może 53,57 zł/osobę, czyli 2% przeciętnego dochodu rozporządzalnego na 1 osobę ogółem (obecnie wynosi on 2.678,30 zł). Proponowana stawka nie przekracza górnego progu wyznaczonego w ww. ustawie.

Na podstawie art. 6k ust.3 ww. ustawy rada gminy w drodze uchwały określa stawki opłaty podwyższonej za zagospodarowanie odpadami komunalnymi, jeżel właściciele nieruchomości nie wypełniają obowiązku zbierania odpadów komunalnych w sposób selektywny, w wysokości nie niższej niż dwukrotna wysokość i nie wyższej niż czterokrotność stawki ustalonej przez radę gminy.

Wobec powyższego ustalono podwyższoną stawkę opłaty za gospodarowanie odpadami komunalnymi, jeśli właściciel nieruchomości nie wypełnia obowiązku zbierania odpadów komunalnych w sposób selektywny w wysokości 80,00 zł miesięcznie od osoby zamieszkującej daną nieruchomość.

W związku z powyższym wywołanie niniejszej uchwały jest zasadne. Inicjatorem uchwały jest Burmistrz Gniewkowa.

Sporządziła:
A. Sidorowicz

Przewodniczący Rady

Przemysław Stefański

Załącznik Nr 1
Do UZASADNIENIA
UCHWAŁY NR X/62/2024
RADY MIEJSKIEJ
W GNIEWKOWIE
z dnia 27 listopada 2024 r.

Razem szacunkowa wartość zamówienia „Odbieranie, transport i zagospodarowanie odpadów komunalnych od właścicieli nieruchomości, na których zamieszkują mieszkańcy, zlokalizowanych na terenie gminy Gniewkowo" w rozliczeniu rocznym do umowy 2025r.

1) Na podstawie określonych stawek w 2024r. i ilości odebranych odpadów w 2023r.

-odbiór i transport -2.261.736,95 zł
-zagospodarowanie - 3.091.084,04 zł
Razem 5.352.820,99 zł

Ilość mieszkańców, objętych systemem gospodarki odpadami 11.262

Stawka opłat na jednego mieszkańca – **39,61 zł**

Szacunkowa wartość zamówienia „Zagospodarowanie odpadów komunalnych od właścicieli nieruchomości, na których zamieszkują mieszkańcy, zlokalizowanych na terenie gminy Gniewkowo" w rozliczeniu rocznym do umowy 2025r.

Szacunkowa wartość sporządzona na podstawie określonych stawek za zagospodarowanie odpadów w 2024r. i ilości odebranych odpadów w 2023 r.

Lp	Kod odpadu	Rodzaj odpadów	Ilość odpadów W Mg	Cena netto zł/Mg	Razem Cena netto zł/Mg
1.	20 03 01	Niesegregowane	3.252,9600	635,00	2.065.629,60

2.		Segregowane	987,8210		553.402,05
-	15 01 01	Opakowania z papieru i tektury	106,0400	650,00	68.926,00
-	15 01 06	Zmieszane odpady opakowaniowe	236,1600	650,00	153.504,00
-	15 01 07	Opakowania ze szkła	193,1210	450,00	86.904,45
-	20 02 01	Odpady ulegające biodegradacji	404,0200	500,00	202.010,00
-	20 02 03	Inne odpady ulegające biodegradacji	4,9200	580,00	2.853,60
-	20 03 07	Odpady wielkogabarytowe	43,5600	900,00	39.204,00
3.		PSZOK	331,7000		243.083,20
-	15 01 01	Opakowania z papieru i tektury	1,7200	650,00	1.118,00
-	15 01 06	Zmieszane odpady opakowaniowe			
-	15 01 07	Opakowania ze szkła			
-	16 01 03	Zużyte opony	23,2000	660,00	15.312,00
-	17 01 01	Odpady z betonu oraz gruz betonowy z rozbiórki i remontów	8,1300	300,00	2.439,00
-	17 02 03	Tworzywa sztuczne	1,2800	3.000,00	3.840,00
-	17 03 80	Odpadowa papa	21,4200	1.650,00	35.343,00
-	17 06 04	Materiały izolacyjne	0,0600	1.650,00	99,00
-	17 09 04	Zmieszane odpady z budowy, remontów i demontażu innych niż wymienione w 17 09 01, 17 09 02, 17 09 03	68,2200	600,00	40.932,00
-	20 01 02	Szkło			
-	20 01 10	Odzież	1,1800	800,00	944,00
-	20 01 21*	Lampy fluorescencyjne i inne odpady zawierające rtęć			
-	20 01 23*	Urządzenia zawierające freon	1,3600	330,00	448,80
-	20 01 28	Farby, tusze, farby drukarskie, kleje, lepiszcze i żywice inne niż wymienione w 20 01 27			
-	20 01 32*	Leki inne niż wymienione w 20 01 31	0,0400	6.600,00	264,00
-	20 01 33*	Baterie i akumulatory łącznie z bateriami i akumulatorami wymienionymi w 16 06 01, 16 06 02 - lub 16 06 03 oraz niesortowane baterie i akumulatory zawierające te baterie			

-	20 01 34	Baterie i akumulator inne niż wymienione w 20 01 33			
-	20 01 35*	Zużyte urządzenia elektryczne i elektroniczne inne niż wymienione w 20 01 21 i 20 01 23 zawierające niebezpieczne składniki	1,9000	330,00	627,00
-	20 01 36	Zużyte urządzenia elektryczne i elektroniczne inne niż wymienione w 20 01 21, 20 01 23 i 20 01 35	1,4800	330,00	488,40
	20 01 39	Tworzywa sztuczne			
-	20 02 01	Odpady ulegające biodegradacji	100,8000	500,00	50.400,00
-	20 03 07	Odpady wielkogabarytowe	100,9200	900,00	90.828,00
		Razem	4.572,4910		2.862.114,85

Cena netto	2.862.114,85 zł
Podatek VAT 8%	228.969,19 zł
Cena brutto	3.091.084,04 zł

Szacunkowa wartość zamówienia „Odbieranie i transport odpadów komunalnych od właścicieli nieruchomości, na których zamieszkują mieszkańcy, zlokalizowanych na terenie gminy Gniewkowo" w rozliczeniu rocznym do umowy 2025r.					
Szacunkowa wartość sporządzona na podstawie określonych stawek za odbiór i transport odpadów w 2024r. i ilości odebranych odpadów w 2023 r.					
Lp	Kod odpadu	Rodzaj odpadów	Ilość odpadów	Cena netto	Razem
			W Mg	zł/Mg	Cena netto
					zł/Mg
1.	20 03 01	Niesegregowane	3.252,9600	458,00	1.489.855,68
2.		Segregowane			452.422,02
-	15 01 01	Opakowania z papieru i tektury	106,0400	458,00	48.566,32
-	15 01 06	Zmieszane odpady opakowaniowe	236,1600	458,00	108.161,28

-	15 01 07	Opakowania ze szkła	193,1210	458,00	88.449,42
-	20 02 01	Odpady ulegające biodegradacji	404,0200	458,00	185.041,16
-	20 02 03	Inne odpady ulegające biodegradacji	4,9200	458,00	2.253,36
-	20 03 07	Odpady wielkogabarytowe	43,5600	458,00	19.950,48
3.		PSZOK			151.923,18
-	15 01 01	Opakowania z papieru i tektury	1,7200	458,00	787,76
-	15 01 06	Zmieszane odpady opakowaniowe			
-	15 01 07	Opakowania ze szkła			
-	16 01 03	Zużyte opony	23,2000	458,00	10.625,60
-	17 01 01	Odpady z betonu oraz gruz betonowy z rozbiórki i remontów	8,1300	458,00	3.723,54
-	17 02 03	Tworzywa sztuczne	1,2800	458,00	586,24
-	17 03 80	Odpadowa papa	21,4200	458,00	9.810,36
-	17 06 04	Materiały izolacyjne	0,0600	458,00	27,48
-	17 09 04	Zmieszane odpady z budowy, remontów i demontażu innych niż wymienione w 17 09 01, 17 09 02, 17 09 03	68,2200	458,00	31.244,76
-	20 01 02	Szkło			
-	20 01 10	Odzież	1,1800	458,00	540,44
-	20 01 21*	Lampy fluorescencyjne i inne odpady zawierające rtęć			
-	20 01 23*	Urządzenia zawierające freon	1,3600	458,00	622,88
-	20 01 28	Farby, tusze, farby drukarskie, kleje, lepiszcze i żywice inne niż wymienione w 20 01 27			
-	20 01 32*	Leki inne niż wymienione w 20 01 31	0,0400	458,00	18,32
-	20 01 33*	Baterie i akumulatory łącznie z bateriami i akumulatorami wymienionymi w 16 06 01, 16 06 02 -lub 16 06 03 oraz niesortowane baterie i akumulatory zawierające te baterie			
-	20 01 34	Baterie i akumulator inne niż wymienione w 20 01 33			

-	20 01 35*	Zużyte urządzenia elektryczne i elektroniczne inne niż wymienione w 20 01 21 i 20 01 23 zawierające niebezpieczne składniki	1,9000	458,00	870,20
-	20 01 36	Zużyte urządzenia elektryczne i elektroniczne inne niż wymienione w 20 01 21, 20 01 23 i 20 01 35	1,4800	458,00	677,84
	20 01 39	Tworzywa sztuczne			
-	20 02 01	Odpady ulegające biodegradacji	100,8000	458,00	46.166,40
-	20 03 07	Odpady wielkogabarytowe	100,9200	458,00	46.221,36
		Razem			2.094.200,88

Cena netto	2.094.200,88 zł
Podatek VAT 8%	167.536,07 zł
Cena brutto	2.261.736,95 zł

Przewodniczący Rady

Przemysław Stefański