

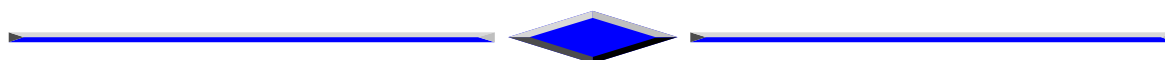

**PREZYDENT
MIASTA TCZEWA**

**SPRAWOZDANIE
Z DZIAŁALNOŚCI
PREZYDENTA MIASTA TCZEWA
w 2016 roku**



CZERWIEC 2017

Spis treści:

1.			Wstęp	3
2.			Informacja z działalności Prezydenta Miasta za 2016 rok	4
	2.1.		Realizacja zadań własnych i zleconych	4
		2.1.1.	Ład i zagospodarowanie przestrzenne	4
		2.1.2.	Gospodarka terenami i mieniem komunalnym	8
		2.1.3.	Gospodarka wodno – ściekowa oraz odpadami komunalnymi i ochrona środowiska	15
		2.1.4.	Utrzymanie czystości	27
		2.1.5.	Utrzymanie miejsc pamięci narodowej oraz Cmentarza Komunalnego	33
		2.1.6.	Zaopatrzenie w energię elektryczną oraz wodę	35
		2.1.7.	Drogi, ulice oraz organizacja ruchu drogowego	36
		2.1.8.	Gospodarka mieszkaniowa	42
		2.1.9.	Lokalny Transport Zbiorowy	44
		2.1.10.	Edukacja publiczna	50
		2.1.11.	Kultura i sport	54
		2.1.12.	Współpraca z organizacjami pozarządowymi	55
		2.1.13.	Porządek i bezpieczeństwo publiczne	56
		2.1.14.	Opieka społeczna i zdrowie	56
		2.1.15.	Promocja i polityka informacyjna	57
		2.1.16.	Zarządzanie projektami z udziałem środków zewnętrznych	66
	2.2.		Realizacja zadań zleconych	73
		2.2.1.	Rejestracja akt stanu cywilnego	73
		2.2.2.	Ewidencja ludności i dowody osobiste	74
		2.2.3.	Sprawy wojskowe, obronne i pozostałe	76
		2.2.4.	Ewidencja działalności gospodarczej - Biuro Wspierania Przedsiębiorczości	76
		2.2.5.	Zarządzanie kryzysowe i obrona cywilna	77
	2.3.		Realizacja uchwał rady Miejskiej	79
	2.4.		Realizacja interpelacji radnych	82
	2.5.		Realizacja zadań kontrolnych oraz audyt wewnętrzny	83
	2.6.		Załatwianie wniosków i skarg ludności	84
	2.7.		Zestawienie ilościowe spraw i wniosków wnoszonych do Urzędu	86
	2.8.		Zestawienie wydanych decyzji administracyjnych	87
3.			Sprawozdanie Gminnej Komisji Rozwiązywania Problemów Alkoholowych	87
		Załączniki		
		Załącznik nr 1	Realizacja uchwał Rady Miejskiej za 2016 rok	
		Załącznik nr 2	Zestawienie liczbowe wydanych decyzji administracyjnych oraz załatwiania odwołań za okres od 01.01.2016r. do 31.12.2016r.	

1. WSTĘP

Prezydent Miasta Tczewa jako organ wykonawczy (wraz z podległymi mu pracownikami) działał w oparciu o plan pracy Rady Miejskiej w Tczewie na 2016 rok oraz zajmował się istotnymi dla miasta sprawami i problemami, w szczególności czuwał nad zapewnieniem prawidłowej polityki finansowej miasta, w tym realizacji budżetu.

Ponadto wiele miejsca zajmowało zapewnienie prawidłowej realizacji zadań inwestycyjnych, gospodarowanie mieniem komunalnym, zapewnienie prawidłowego funkcjonowania placówek oświatowych oraz opieki i pomocy społecznej, a także działalności organizacyjnej Urzędu, prowadzenie działań kontrolnych oraz udoskonalających .

Niniejsze sprawozdanie obejmuje informacje dot. działalności Prezydenta Miasta w 2016r. , w tym:

1) realizację zadań własnych z zakresu :

- ładu i zagospodarowania przestrzennego,
- gospodarki terenami i mieniem komunalnym,
- gospodarki ściekowej, odpadami komunalnymi i ochrony środowiska,
- utrzymania miejsc pamięci narodowej oraz Cmentarza Komunalnego,
- zaopatrzenia w energię elektryczną, ciepłą , wodę i gaz,
- gospodarki mieszkaniowej i budownictwa mieszkaniowego,
- dróg , ulic oraz organizacji ruchu drogowego,
- lokalnego transportu zbiorowego,
- edukacji publicznej,
- kultury i sportu,
- ładu i porządku publicznego,
- opieki społecznej i zdrowia,
- promocji, polityki informacyjnej oraz współpracy zagranicznej,
- pozyskiwania środków zewnętrznych

oraz realizację zadań zleconych bądź powierzonych z zakresu :

- rejestracji akt stanu cywilnego,
- ewidencji ludności i dowodów osobistych,
- spraw wojskowych i obrony cywilnej.

2) realizację uchwał Rady Miejskiej,

3) realizację interpelacji radnych,

4) realizację zadań kontrolnych,

5) załatwianie skarg i wniosków mieszkańców,

6) zestawienie ilościowe spraw i wniosków rozpatrywanych przez Urząd Miejski,

7) zestawienie wydanych przez Urząd Miejski decyzji administracyjnych,

Niniejsze sprawozdanie nie obejmuje informacji z działalności Straży Miejskiej, gdyż sprawozdanie SM stanowić będzie odrębny punkt porządku obrad sesji w miesiącu czerwcu 2017r., sprawozdanie Miejskiego Ośrodka Pomocy Społecznej zostało natomiast przedstawione Radzie Miejskiej na sesji w miesiącu kwietniu 2017r.

W okresie od **01.01.2016r. do 31.12.2016r.** – Prezydent Miasta podjął ogółem **480** zarządzeń, w tym z zakresu:

• gospodarki mieniem komunalnym	248
• budżetu i podatków	50
• spraw społecznych	50
• spraw organizacyjnych	38
• spraw edukacji	26
• zamówień publicznych	22
• rozwoju miasta	18
• spraw administracyjnych	9
• spraw komunalnych i inwestycji	6
• spraw obywatelskich	5
• spraw pozostałych	8

Wszystkie zarządzenia zostały przekazane do realizacji odpowiednim komórkom organizacyjnym Urzędu oraz gminnym jednostkom organizacyjnym, a ich realizacja była co kwartał przedmiotem szczegółowej analizy na naradach Prezydenta.

2. INFORMACJA Z DZIAŁALNOŚCI PREZYDENTA MIASTA ZA 2016 ROK

2.1. REALIZACJA ZADAŃ WŁASNYCH I ZLECONYCH

2.1.1. Ład i zagospodarowanie przestrzenne

W roku 2016 prowadzone były procedury zmian miejscowego planu zagospodarowania przestrzennego i studium uwarunkowań i kierunków zagospodarowania przestrzennego jak opisano poniżej. Procedura zmiany miejscowego planu zagospodarowania przestrzennego miasta Tczewa, w n/w rejonach:

- a) **zmiana miejscowego planu zagospodarowania przestrzennego miasta Tczewa - projekt zmiany planu w rejonie ul. Kusocińskiego, Baldowskiej i 30 Stycznia (stadion)**, została rozpoczęta w roku 2014. Negatywne uzgodnienie Wojewódzkiego Konserwatora Zabytków wstrzymało ten proces. Sens tego uzgodnienia wskazywał na całkowite odstępianie od planowanej zmiany funkcji stadionu na zabudowę mieszkaniową, w celu chronienia dawnej historycznej funkcji sportowej. Brak zgody na takie rozwiązanie spowodował, że Prezydent Miasta odwołał się od tej decyzji do Ministra Kultury i Dziedzictwa Narodowego, który utrzymał decyzję Konserwatora Zabytków. Decyzja ta została zaskarżona do WSA. Dnia 9 lutego 2016r. sekretariat WSA w Warszawie przekazał odpis swojego wyroku wraz z uzasadnieniem WSA w W-wie skargę Prezydenta Miasta oddalając. W dniu 16 marca 2016r. Prezydent, utrzymując swoje racje, polegające na bezzasadności utrwalania pamięci nieistniejącego stadionu sportowego poprzez przywracanie i odtwarzanie zabudowy, wniósł skargę kasacyjną do Naczelnego Sądu Administracyjnego w Warszawie za pośrednictwem WSA. Sprawa pozostaje nierozstrzygnięta.

- b) zmiana Studium uwarunkowań i kierunków zagospodarowania przestrzennego miasta Tczewa** – ze względu na trudne warunki terenowe, potencjalnie bardzo wysokie koszty niwelacji i uzbrojenia, podjęto decyzję, że dla terenu najwłaściwszą funkcją może być funkcja rekreacji i zieleni. Przystąpiono do zmiany Studium w obszarze poligonu, Rada Miejska w Tczewie w dniu 26 lutego 2015r. podjęła uchwałę o przystąpieniu do zmiany Studium uwarunkowań i kierunków zagospodarowania przestrzennego. W obszar dawnego poligonu zostaną wprowadzone funkcje związane z zielenią, rekreacją i sportem.

W lutym dokonano zmiany terminu wykonania zmiany studium, ze względu na zmiany przepisów (wynikających z wejścia w życie Art. 41 ustawy z dnia 9 października 2016r. o rewitalizacji (Dz.U.2015.1777), które należy wziąć pod uwagę przy dokonywanych analizach w przedmiocie zamówienia. Proponowany pierwotny termin uchwalenia zmiany studium w sierpniu 2016r. musiał zostać przeniesiony na grudzień.

W czerwcu 2016r. członkowie Miejskiej Komisji Urbanistyczno – Architektonicznej przy Prezydencie Miasta zaopiniowali treść dokumentu zmiany Studium. Po przeprowadzeniu uzgodnień organów i instytucji, wyłożeniu projektu studium i odbyciu dyskusji publicznej, ostatecznie zmiana studium została uchwalona na sesji RM w listopadzie 2016r. i uchwała została skierowana do Wojewody celem sprawdzenia dokumentów formalno – prawnych pod względem zgodności z prawem.

- c) zmiana planu miejscowego zagospodarowania przestrzennego miasta (plan z roku 2005, ze zmianami w latach 2009, 2012, 2013, 2014, 2015) na podstawie wniosków osób i instytucji.** Realizacja zmiany od marca 2015 roku.

W roku 2016 kontynuowano prasce na rzecz zmian w planie na podstawie wniosków osób i instytucji, składanych od roku 2010. W lutym br. ze względu na zmiany przepisów dot. wejścia w życie ustawy z dnia 9 października 2015r. o rewitalizacji, wynikających z art. 41 ustawy, nastąpiła zmiana w terminie wykonania opracowania. Zmiany dotyczyły zwiększenia zakresu opracowania.

W listopadzie odbyło się posiedzenie Miejskiej Komisji Urbanistyczno-Architektonicznej, która pozytywnie zaopiniowała przedstawiony projekt. Został on wówczas skierowany do uzgodnień.

Do końca roku trwały prace związane z uzgodnieniami i kompletowaniem dokumentacji do przedstawienia Radzie Miejskiej projektu zmiany uchwały do uchwalenia.

- d) miejscowy plan zagospodarowania przestrzennego Sady Malinowskie** – opracowanie miejscowego planu dla funkcji produkcyjno – przemysłowej.

Wykonywanie miejscowego planu zagospodarowania przestrzennego dla terenu południowej części Sadów Malinowskich zostało rozpoczęte w roku 2015. Na przełomie lutego i marca odbywało się wyłożenie planu i w marcu dyskusja publiczna. W maju 2016r. Prezydent przyjął dokument: „Projekt miejscowego planu zagospodarowania przestrzennego miasta Tczewa obejmujący południową część terenu tzw. Sadów bałdowskich w rejonie ulicy Bałdowskiej, linii kolejowej i południowej granicy miasta wraz z Prognozą oddziaływania na środowisko”.

Radni RM w Tczewie podjęli w dniu 23 czerwca 2016r. Uchwałę Nr XX/160/2016 w sprawie uchwalenia miejscowego planu.

Dokumenty formalno – prawne związane z prowadzonym postępowaniem sporządzenia planu zostały przedłożone Wojewodzie Pomorskiemu w celu dokonania ich oceny i zgodności z prawem oraz publikacji uchwały. W dniu 13 lipca 2016r. Wojewoda Pomorski wszczął postępowanie nadzorcze w stosunku do przedłożonego projektu planu.

Zawiadomieniem z dnia 13 lipca 2016r. poinformował tut. organ o błędach w projekcie planu. We współpracy z projektantem planu złożono wyjaśnienia odnoszące się do poszczególnych kwestii ujętych w Zawiadomieniu o wszczęciu postępowania nadzorczego. Po dokonaniu wyjaśnień ogłoszenie aktu nastąpiło w sierpniu 2016r. w Dzienniku Urzędowym Województwa Pomorskiego poz. 3025 (Dz. Urz. Woj. Pom. 2016 poz. 3025). Uchwałę zamieszczono na stronie internetowej gminy oraz przekazano Starostwu Powiatowemu według kompetencji w zakresie Prawa Budowlanego. Uchwała weszła w życie dnia 6 września 2016r.

e) zmiany planów dotyczące przebiegu ul. Nowej Głowackiego

Uchwały o przystąpieniu do zmiany planów dla realizacji inwestycji drogowej – budowy drogi Nowej Głowackiego, na odcinku od osiedla Górek przez tereny produkcyjne w rejonie ul. 30 Stycznia przez teren tzw. „sądów bałdowskich”, zostały podjęte na sesji w dniu 24 września 2015r.:

- Uchwała Nr X/72/2015 RM w Tczewie w sprawie przystąpienia do sporządzenia zmiany miejscowego planu zagospodarowania przestrzennego obejmującego tereny w rejonie ul. Głowackiego, drogi krajowej Nr 91 i ul. 30 Stycznia w Tczewie
- Uchwała Nr X/71/2015 RM w Tczewie w sprawie przystąpienia do sporządzenia zmiany miejscowego planu zagospodarowania przestrzennego obejmującego tereny w rejonie ul. Głowackiego w Tczewie

Projekt zmiany planu wraz z Prognozą oddziaływania na środowisko w marcu 2016r. przedłożono do zaopiniowania członkom MKUA. W wyniku dyskusji komisji i wniesionych do projektu uwag, projekt podlegał poprawianiu i nanoszeniu korekt w zapisach. Po przedłożeniu do akceptacji Prezydenta Miasta, nastąpił etap uzgadniania i opiniowania projektu zmiany planu w rejonie ul. Głowackiego i zmiany planu w jednostce urbanistycznej UP2.

Po etapie uzgodnień z organami i instytucjami, na przełomie sierpnia i września odbyło się wyłożenie projektów zmian planów i dyskusja publiczna we wrześniu.

Uchwały dotyczące planów zostały podjęte na sesji w październiku, przekazane do Wojewody Pomorskiego w celu oceny prawnej i publikacji.

W stosunku do jednego z planów Wojewoda wszczął postępowanie nadzorcze, w treści planu dot. rejonu ulicy Głowackiego (uchwalonego uchwałą nr XXIII/182/2016 z dnia 27 października 2016r.) podważony został zapis dot. małej architektury itp. ujęty w par. 9 ust. 2 pkt 3 lit.a), który brzmi:

2. Na obszarze opracowania planu obowiązują następujące wymagania wynikające z potrzeb kształtowania przestrzeni publicznych:

1) (...),

2) (...),

3) w przestrzeni publicznej, obejmującej ulice, place, ciągi piesze i rowerowe oraz zielen publiczną oznaczoną symbolem ZP i ZR, dopuszcza się lokalizację:
a) obiektów małej architektury stanowiących elementy wyposażenia ulicy obejmujących: siedziska, ławki, podesty wypoczynkowe, stoły, blaty, parawany, pergole, osłony przeciwwiatrowe, słupy ogłoszeniowe, kosze na śmieci.”.

Zapis ten na mocy postępowania nadzorczego został usunięty, za pomocą Zarządzenia Wojewody z tekstu uchwały, gdyż uznany jako rażące naruszenie prawa nie może znaleźć się w tekście, jako właściwy dla tzw. uchwały krajobrazowej.

f) inne prace w zakresie planowania przestrzennego

- dokonano ujednoczenia tekstu planu miejscowego. Ewentualny termin na wprowadzenie formalnie dokumentu do obiegu jest zależny od zakończenia zmian, toczących się obecnie (zakończenie prac przy w/w planach i zmianach). Dokument będzie systematycznie podlegał wprowadzaniu zmian, wynikających z wejścia w życie kolejnych zmian planu. Na dziś dokument jest materiałem wewnętrznym, służącym pracy wydziału,
- dokonano analizy obecnie obowiązującego Studium pod kątem funkcji w nim zapisanych, a różnicy w ewentualnych przyszłych przedsięwzięciach planistycznych, które wymagać będą zmiany tego dokumentu, aby projektowane przez miasto przyszłe inwestycje były zgodne z zapisami Studium,
- wydawano na bieżąco wypisy i wyrisy z dokumentów planistycznych oraz zaświadczenia, udzielano informacji w zakresie przeznaczenia terenów, rejestrowano kopie decyzji pozwoleń na budowę i innych dokumentów w procedurze udzielania pozwoleń przez Starostwo Powiatowe,
- prowadzono współpracę z MKZ w zakresie zmiany zapisów w miejscowym planie dotyczących obiektów będących w gminnej ewidencji zabytków dla przyszłej i obecnie prowadzonej procedury zmiany planu w przedmiocie GEZ.

W zakresie ochrony zabytków i opieki nad zabytkami:

W okresie sprawozdawczym prowadzono sprawy z zakresu właściwości Pomorskiego Wojewódzkiego Konserwatora Zabytków w Gdańsku przez Gminę Miejską Tczew (na mocy porozumienia pomiędzy Wojewodą Pomorskim w Gdańsku a Gminą Miejską Tczew).

I tak w 2016 roku :

- wydano 20 pozwoleń na prowadzenie prac konserwatorskich, restauratorskich i innych robót budowlanych w obszarach zabytkowych podlegających ochronie prawnej
- wydano 1 pozwolenie na umieszczanie urządzeń technicznych, tablic, reklam oraz napisów w obszarach zabytkowych podlegających ochronie prawnej,
- wydano 31 uzgodnionych, w trybie art. 39 ust. 3 prawa budowlanego, pozwoleń na budowę,
- wydano 1 postanowienie uzgadniające projekt decyzji o ustaleniu lokalizacji celu publicznego,
- wydano 41 uzgodnień/opinii na przeprowadzenie prac konserwatorskich/restauratorskich/robót budowlanych przy obiektach i w obszarach znajdujących się w strefach ochrony konserwatorskiej lub/i ujętych w gminnej ewidencji zabytków,

- wydano 8 pisemnych informacji dotyczących obiektów/obszarów znajdujących się w strefach ochrony konserwatorskiej lub ujętych w gminnej ewidencji zabytków,

Od wydanych decyzji nie wniesiono odwołań. Od wydanych postanowień nie wniesiono zażaleń.

Ponadto w okresie sprawozdawczym :

- prowadzono sprawy związane z udzielaniem przez Gminę Miasta Tczewa dotacji na prace konserwatorskie, restauratorskie lub roboty budowlane przy zabytkach wpisanych do rejestru (na podstawie uchwały Rady Miejskiej nr XLIX/430/2010 z dnia 30 września 2010r. w sprawie przyjęcia zasad i trybu udzielenia i rozliczenia dotacji na prace konserwatorskie, restauratorskie i roboty budowlane przy zabytkach wpisanych do rejestru, znajdujących się na terenie administracyjnym miasta Tczewa),
- przeprowadzono kontrole/wizje w terenie – odnośnie przestrzegania i stosowania przepisów dotyczących ochrony zabytków i opieki nad zabytkami, a także postępu prac budowlanych (kontrolowane podmioty: fara – we współdziale Wojewódzkiego Urzędu Ochrony Zabytków w Gdańsku, Wspólnoty Mieszkaniowe nieruchomości przy ul. Lipowej 4, Krótkiej 2, 8 i 12 oraz właściciele nieruchomości przy ul. Rybackiej 9).
- współpracowano z Wydziałem Budownictwa Starostwa Powiatowego w Tczewie i Powiatowym Inspektorem Nadzoru Budowlanego w zakresie ochrony zabytków w procesie inwestycyjnym,
- prowadzono prace przygotowawcze (analizę) do opracowania (nowelizacji) Gminnego Programu Opieki nad Zabytkami dla miasta Tczewa.

2.1.2. Gospodarka terenami i mieniem komunalnym

W 2016 roku prowadzono gospodarkę mieniem komunalnym na podstawie ustawy o gospodarce nieruchomościami (tekst jedn.: Dz. U. z 2016r. poz. 2147 z późn. zm.) oraz zgodnie z uchwałami Rady Miejskiej, zatwierdzonym budżetem, tak po stronie dochodów jak i wydatków oraz zarządzeniami Prezydenta Miasta.

W 2016 roku Rada Miejska w Tczewie podjęła 5 uchwał związanych z gospodarką mieniem komunalnym dotyczących:

- nadania nazwy drodze wewnętrznej;
- zmiany nazwy ulicy Saperów i ustalenia nowego przebiegu dróg gminnych;
- wyrażenia zgody na zbycie w trybie bezprzetargowym udziałów w nieruchomościach na rzecz współwłaścicieli oraz udzielenia 90% bonifikaty od ceny sprzedaży;
- wyrażenia zgody na dokonanie darowizny;
- wyrażenia zgody na zawarcie w trybie bezprzetargowym umowy dzierżawy nieruchomości gruntowej położonej przy ul. Nad Wisłą 6, stanowiącej własność Gminy Miejskiej Tczew, na której posadowiony jest budynek usługowy.

Prezydent Miasta podjął również 248 zarządzeń regulujących obrót mieniem gminy.

Na dzień 31 grudnia 2016 roku, Gmina Miejska Tczew była właścicielem gruntów o powierzchni: 7 793 985 m², tj. 779,3985 ha, i wartości: 628 631 364,78 zł. W tym powierzchnia gruntów oddanych w użytkowanie wieczyste wynosiła: 2 090 281 m², tj. 209,0281 ha, o wartości: 163 813 372,05. Jednocześnie Gmina Miejska Tczew była użytkownikiem wieczystym gruntów stanowiących własność Skarbu Państwa, o powierzchni: 20 434 m², tj. 2,0434 ha.

Oprócz gruntów w Gminnym zasobie nieruchomości znajdują się budynki mieszkalne i użytkowe, którymi zarządza spółka Tczewskie Towarzystwo Budownictwa Społecznego. Wartość budynków należących do Gminy Miejskiej Tczew na dzień 31 grudnia 2016 roku, wynosiła: 70 063 919,46 zł.

Stan komunalnych zasobów mieszkalnych i użytkowych na dzień 31 grudnia 2016 roku*) przedstawiał się następująco:

Budynki wspólnotowe z udziałem Gminy Miejskiej			
Ilość lokali mieszkalnych	Pow. w m ²	Ilość lokali użytkowych	Pow. w m ²
1319	58 258	36	2 391
Budynki Gminne			
Ilość lokali mieszkalnych	Pow. w m ²	Ilość lokali użytkowych	Pow. w m ²
703	30 222	26	3 754

*) Na podstawie danych uzyskanych ze Spółki TTBS.

Spółka Tczewskie Towarzystwo Budownictwa Społecznego Sp. z o.o. zarządza Gminnym zasobem mieszkaniowym na podstawie aktu notarialnego Rep A nr 10078/2013 z dnia 27 grudnia 2013 roku oraz umowy z dnia 2 stycznia 2014 roku o administrowaniu nieruchomościami.

W 2016 roku gminy zasób zwiększył się o następujące nieruchomości:

NABYTE NIERUCHOMOŚCI					
			2016		
<i>Lp.</i>	<i>Cel nabycia</i>	<i>Forma nabycia</i>	<i>Ilość dz.</i>	<i>pow. (m²)</i>	<i>wartość (zł)</i>
1	Pod drogi	zamiana	1	132	7 057
		z mocy prawa	18	9 052	558 265
		komunalizacja	2	869	68 129
2	Cele inwestycyjne	pierwokup	2	42	4 305
RAZEM:			23	10 095	637 756

Gmina Miejska Tczew nabyła 23 działki o łącznej powierzchni 10 095 m². Pod drogi gminne nabyto 21 działek o łącznej powierzchni 10 095 m², nabyte grunty zostaną przeznaczone przede wszystkim pod inwestycje związane z budową drogi i infrastruktury technicznej ulicy Tczewskich Saperów oraz przebudowę ulicy Gdańskiej. Skorzystano również z przysługującego prawa pierwokupu dwóch działek wystawionych do zbycia przez Przedsiębiorstwo RUCH S.A. przy Al. Zwycięstwa.

ZBYCIE NIERUCHOMOŚCI W DRODZE PRZETARGU

1) nieruchomości gruntowe

<i>Lp.</i>	<i>Przeznaczenie</i>	<i>Ilość działek</i>	<i>Pow. (w m²)</i>	<i>Dochód – netto (w zł)</i>
1	Budownictwo jednorodzinne	5	3 914	545 000
2	Budownictwo wielorodzinne mieszkaniowo - usługowe	6	23 501	8 246 650
3	Budownictwo usługowe	3	7 165	2 635 000
RAZEM:		14	34 580	11 426 650

W 2016 roku w drodze przetargowej Gmina Miejska Tczew zbyła 14 działek o łącznej powierzchni 34 580 m².

- pod budownictwo jednorodzinne w drodze przetargu wyłoniono nabywców pięciu działek położonych przy ulicach: Partyzantów, Baczyńskiego, Grunwaldzkiej i Retmańskiej,
- pod budownictwo wielorodzinne mieszkaniowo – usługowe w drodze przetargu wyłoniono nabywców sześciu działek położonych przy ulicach: Piotrowo, Tczewskich Saperów i Zamkowej,
- pod budownictwo usługowe w drodze przetargów wyłoniono nabywców trzech działek przy ulicach: Dworcowej, Czerwonego Kapturka i Al. Zwycięstwa.



Rysunek 1 Nieruchomość niezabudowana położona przy ul. Piotrowo została zbyta za kwotę: 1 111 000 zł.



Rysunek 2 Nieruchomość niezabudowana położona przy ul. Zamkowej została zbyta za kwotę 1 616 000 zł.

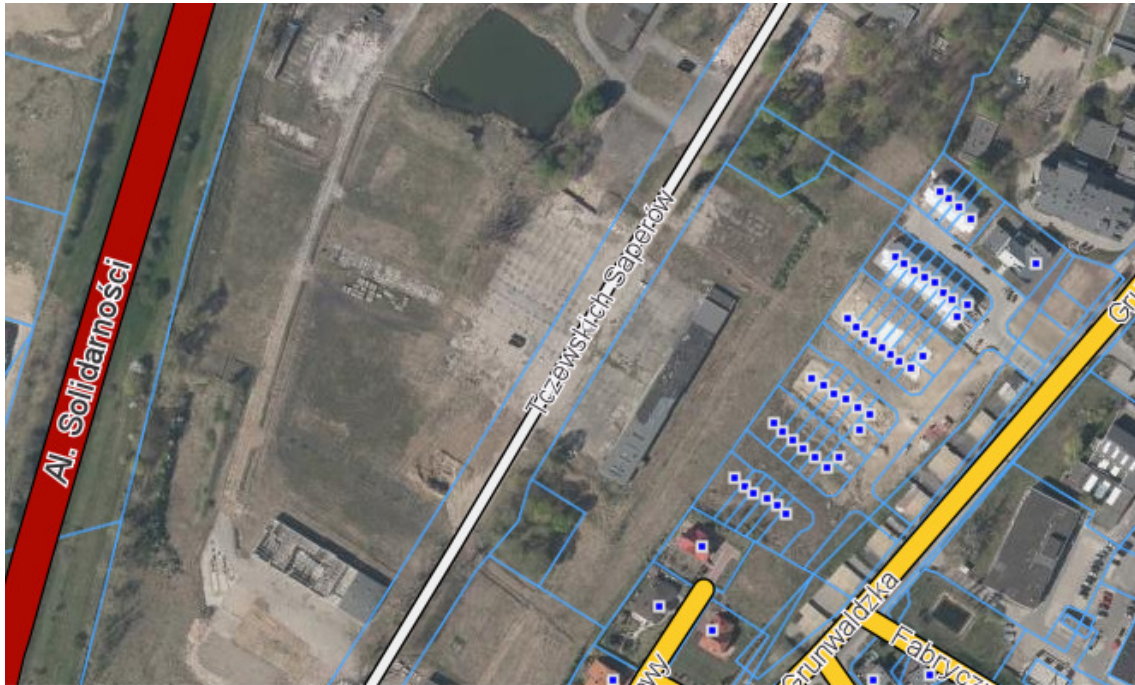

Rysunek 3 Nieruchomość niezabudowana położona przy ul. Tczewskich Saperów została zbyta za kwotę 5 519 650 zł.



Rysunek 4 Nieruchomość zabudowana położona przy ul. Dworcowej została zbyta za kwotę 505 000 zł.

2) lokale mieszkalne

<i>Ilość sprzedanych lokali</i>	<i>Łączna pow. lokali w m²</i>	<i>Dochód – netto (w zł)</i>
1	24,76	35 400

W 2016 roku w drodze przetargowej Gmina Miejska Tczew sprzedała jeden lokal mieszkalny przy ulicy Królowej Jadwigi.



Rysunek 5 Lokal mieszkalny przy ul. Królowej Jadwigi został zbyty w drodze przetargu za 35 400 zł.

ZBYCIE NIERUCHOMOŚCI W DRODZE BEZPRZETARGOWEJ

1) nieruchomości gruntowe

<i>Lp.</i>	<i>Przeznaczenie</i>	<i>Ilość działek</i>	<i>Pow. (w m²)</i>	<i>Dochód – netto (w zł)</i>
1	Na poprawę warunków zagospodarowania	10	878	60 285
2	Sprzedaż z 99% bonifikatą	4	2 129	2 831
3	Zamiana – przeniesienie własności	1	245	45 527
4	Infrastruktura techniczna	1	100	25 000
5	Darowizna	1	36	-----
6	Inne (np. zbycie udziałów)	3	739	2 560
RAZEM:		20	4 127	136 203

W 2016 roku w drodze bezprzetargowej zbyto 20 działek o łącznej powierzchni 4 127 m². W tym dokonano zbycia 10 działek na poprawę warunków zagospodarowania nieruchomości przyległej: trzy działki bez bonifikaty za kwotę 50 900 zł oraz siedem działek z zastosowaniem 90% bonifikaty za kwotę 9 385 zł. Na podstawie art. 209a ustawy o gospodarce nieruchomościami zbyto na rzecz Wspólnot Mieszkaniowych nieruchomości przyległe należące do Gminy z zastosowaniem 99% bonifikaty. W porozumieniu z osobą fizyczną dokonano zamiany nieruchomości położonych przy ulicach Grunwaldzkiej i Głowackiego. Celem zamiany gruntów było przejęcie działki przeznaczonej pod drogę publiczną ul. Głowackiego, co pozwoliło na zakończenie procesu regulacji własnościowej gruntów wchodzących w skład pasa drogowego. W omawianym okresie zbyto na rzecz spółki Energa S.A. nieruchomość gruntową przy ul. Gen. Stefana Grota – Roweckiego w celu posadowienia trafostacji, a także zbyto udziały w nieruchomościach przy ulicach Spółdzielczej i Nizinnej. Dokonano również zniesienia współwłasności w nieruchomości wspólnej przy ul. Czyżykowskiej. W drodze darowizny przekazano Gminie Wiejskiej Tczew działkę zabudowaną podjazdem dla osób niepełnosprawnych umożliwiającą komunikację z budynkiem urzędu przy ul. Lecha 12.

3) lokale mieszkalne

<i>Ilość sprzedanych lokali</i>	<i>Łączna pow. lokali w m²</i>	<i>Dochód – netto (w zł)</i>
27	1 360	458 389

Sprzedaż lokali mieszkalnych następowała systematycznie, zgodnie ze złożonymi wnioskami przez ich najemców. W 2016 roku w trybie bezprzetargowym zbyto 27 lokali mieszkalnych o łącznej powierzchni 1 360 m².

TRWAŁY ZARZĄD, WIECZYSTE UŻYTKOWANIE ORAZ PRZEKSZTAŁCENIA PRAWA UŻYTKOWANIA WIECZYTSEGO W PRAWO WŁASNOŚCI

W 2016 roku łącznie z tytułu opłat za trwały zarząd, użytkowanie wieczyste gruntu oraz przekształcenie prawa użytkowania wieczystego w prawo własności do budżetu miasta wpłynęła kwota: 1 774 216 zł.

<i>Lp.</i>	<i>Wpływy z tytułu (w zł)</i>	
1	Użytkowanie wieczyste	1 572 301
2	Trwały zarząd	108 423
3	Przekształcenie praw użytkowego	93 492
	RAZEM	1 774 216

W 2016 roku wydano 7 decyzji administracyjnych dotyczących przekształcenia prawa użytkowania wieczystego gruntu w prawo własności.

WPLYWY Z TYTUŁU DZIERŻAW, NAJMU i TARGOWISKA – ul. Żwirki

W 2016 roku łącznie z tytułu najmu lokali użytkowych i dzierżaw gruntu do budżetu miasta wpłynęła kwota: 2 949 982 zł.

Zawarto również 122 nowe umowy dzierżawy, najmu i użyczenia, co przedstawia poniższa tabela:

<i>Dzierżawa, Najem, Użyczenie i Targowisko przy ul. F. Żwirki</i>		<i>2016</i>
<i>Lp.</i>	<i>Cel dzierżawy</i>	<i>Ilość umów</i>
1	pod zabudowę stałą lub tymczasową (parkingi, kioski, gastronomia, działalność gospodarcza)	32
2	na cele reklamowe	7
3	na cele uprawy warzyw i zagospodarowania zielenią	29
4	pod uprawy rolne	5
5	pod garażami	5
6	pod wesołe miasteczka i cyrki	6
7	pod wiaty śmietnikowe	25
8	Użyczenia	8
<i>Targowisko miejskie</i>		
9	umowy najmu lokali handlowych	5
RAZEM:		122

W 2016 roku :

- dokonano 31 podziałów nieruchomości (na wnioski i z urzędu) wraz ze stwierdzeniem zgodności proponowanych podziałów z zapisami miejscowego planu zagospodarowania przestrzennego,
- wydano 24 zezwolenia na zakładanie i wykonywanie urządzeń technicznych,
- nadano numery porządkowe 56 nieruchomościom,
- w ramach windykacji należności wysłano 264 wezwań do zapłaty oraz 25 ostatecznych przedsądowych wezwań. Rozpatrzono 37 wniosków w sprawie umorzenia oraz rozłożenia należności na raty (30 wniosków zostało złożonych przez osoby fizyczne, 4 przez osoby prowadzące działalność gospodarczą i 3 przez osoby prawne). Pozytywnie rozpatrzono 32 wnioski i zawarto 40 ugód w tym 11 dotyczących umorzenia należności (35 ugód osoby fizyczne, 5 ugód osoby prowadzące działalność gospodarczą). Wydano również 1 decyzję w sprawie umorzenia należności cywilno – prawnych. Sporządzono 29 pozwów sądowych, w wyniku czego otrzymano 4 nieprawomocne nakazy zapłaty w postępowaniu upominawczym,
- w ramach nadzoru właścicielskiego nad spółkami w których Gmina Miejska Tczew posiada udziały prowadzono ewidencję udziałów spółek, przygotowywano sprawy związane z obejmowaniem i zbywaniem przez spółki udziałów oraz wnoszeniem aportów do spółek.

Udział Gminy Miejskiej Tczew w spółkach kapitałowych*)			
Lp.	Nazwa Spółki		2016
1.	<i>Tezewskie Towarzystwo Budownictwa Społecznego Sp. z o.o.</i>	ilość udziałów	35 646
		wartość	17 823 000
		udział procentowy	100
2.	<i>Zakład Wodociągów i Kanalizacji Sp. z o.o.</i>	ilość udziałów	570 718
		wartość	28 535 900
		udział procentowy	100
3.	<i>Zakład Utylizacji Odpadów Stałych Sp. z o.o.</i>	ilość udziałów	16 964
		wartość	8 482 000
		udział procentowy	100
4.	<i>Pomorska Specjalna Strefa Ekonomiczna Sp. z o.o.</i>	ilość udziałów	7 378
		wartość	7 378 000
		udział procentowy	1,96
5.	<i>Pomorski Regionalny Fundusz Poręczeń Kredytowych Sp. z o.o.</i>	ilość udziałów	100
		wartość	100 000
		udział procentowy	0,50

Stan na dzień 31 grudnia 2016 roku.

Ponadto w celu dalszej realizacji wielorodzinnego budownictwa mieszkaniowego w 2016 roku podwyższono kapitał zakładowy miejskiej spółki Tezewskie Towarzystwo Budownictwa Społecznego poprzez wniesienie aportem nieruchomości gruntowej położonej przy ulicy Gen. Stefana Grota – Roweckiego – działka o pow. 7 618 m² i wartości 1 326 000 zł.



Rysunek 6 Nieruchomość niezabudowana położona przy ul. Gen. Stefana Grota - Roweckiego.

Targowiska

Liczba targowisk w mieście: 2 - tj. ul. Żwirki i ul. Targowa

Liczba stałych punktów sprzedaży drobno detalicznej - 331, w tym:

- przy ul. Żwirki - 168
- przy ul. Targowej - 163

Liczba targowisk lub miejsc wyznaczonych na ulicach i placach uruchomionych okresowo (zgodnie z Zarządzeniem Prezydenta Miasta Nr 1345/2016 Prezydenta Miasta Tczewa z dnia 31.10.2016 roku) - 14 szt.

Roczne wpływy z opłaty targowej: **446 900 zł**

Administrowaniem targowiskami zajmuje się Zakład Usług Komunalnych w Tczewie, który zajmuje się poborem opłat targowych i za korzystanie z targowiska oraz sprzątnięciem i bieżącym utrzymywaniem porządku na terenie targowisk.

2.1.3. Gospodarka wodno - ściekowa oraz odpadami komunalnymi i ochrona środowiska

Zadania w zakresie gospodarki wodno-ściekowej na terenie miasta Tczewa realizuje Zakład Wodociągów i Kanalizacji Sp. z o.o.

W tabeli poniżej przedstawiono wykonanie planu inwestycji w 2016 roku:

Lp.	Nazwa zadania	Wartość wg planu [w zł]	Wykonanie do 31.12.2016r. [w zł]	Zaawansowanie
I.	<u>Sieć wodociągowa</u>			
1.	Sieć wodociągowa rejon ul. Głowackiego (część południowa)	100.000,00	82.571,79	<u>Wykonano :</u> - odcinek sieci wodociągowej w ul. Ks. Młyńskiego o L= 137,15mb - sieć wodociągową w ul. Lecha Bądkowskiego dz.nr 340/16 o L=96,00 mb; - przyłącza wodociągowe do granicy działek w ul. Głowackiego (12 szt.); (kontynuacja w latach następnych) <u>Zadanie zakończone, rozliczone</u>

2.	Sieć wodociągowa rejon ul. Głowackiego (<i>część północna</i>)	70.000,00	40.785,52	<u>W trakcie realizacji</u> : - sieć wodociągowa w ul. Pileckiego o L= 194,50 mb (etap III), kwota umowna: 65.222,21 zł (netto), termin realizacji : 15.05.2017r.; (kontynuacja w latach następnych)
3.	Sieć wodociągowa rejon ul. Czatkowskiej (<i>ul. Marynarska</i>)	50.000,00	30.088,10	<u>Wykonano</u> : - sieć wodociągowa w ul. Marynarskiej o L= 116,55 mb (etap II); <u>Zadanie zakończone, rozliczone</u>
4.	Sieć wodociągowa przy ul. Jagiellońskiej (<i>drogi wewnętrzne - dawny teren Unimor</i>)	170.000,00	109.375,14	<u>Wykonano</u> : - odcinek sieci spinającej o L= 159,80 mb wraz z przył. wod. do bud. METROX-PLAST oraz do działki nr 143/71 o L= 16,95 mb; <u>Zadanie zakończone, rozliczone</u>
5.	Spinki wodociągowe na terenie Tczewa (<i>węzły + odcinki sieci</i>)	260.000,00	312.520,54	<u>Wykonano</u> : - dokumentację projektową na wodociąg spinający w ul. Kasztanowej w rejonie bud. Nr 16 do ul. Armii Krajowej; - wodociąg spinający w ul. Głowackiego o L= 121,00mb wraz ze studnią redukcyjną { <i>dokończenie zadania z 2015r.</i> }; - wodociąg spinający w ul. Kasztanowej w rejonie bud. nr 16 do ul. Armii Krajowej o L= 48,00 mb; - przyłącza wod-kan do dz. nr 634/2 w ul. Chopina o L= 14,00 mb; - sieć wodociągowa z przyłączami w ul. Zygmunta Starego o L= 330,95 mb; <u>Zadanie zakończone, rozliczone</u>
6.	Sieć wodociągowa ul. Bałdowska (<i>zadanie dodatkowe</i>)	0,00	78.979,06	<u>W trakcie realizacji</u> : - sieć wodociągowa w ul. Bałdowskiej o L= 924,00 mb, kwota umowna: 157.958,12 zł (netto), termin realizacji : 28.04.2017r.;
Razem		650.000,00	654.320,15	
II. Sieć kanalizacji sanitarnej				
1.	Kanalizacja sanitarna rejon ul. Głowackiego (<i>część południowa</i>)	100.000,00	194.830,49	<u>Wykonano</u> : - sieć kanalizacji sanitarnej z przyłączami w ul. Lecha Bądkowskiego dz. nr 340/16 i 340/9 o L= 250,00 mb; - sieć kanalizacji sanitarnej z przyłączami w ul. Głowackiego o L= 254,15 mb; <u>Zadanie zakończone, rozliczone</u> (kontynuacja w latach następnych)

2.	Kanalizacja sanitarna rejon ul. Głowackiego (część północna)	50.000,00	44.236,03	<u>W trakcie realizacji</u> : - sieć kanalizacji sanitarnej w ul. Pileckiego o L= 152,50 mb (etap III), kwota umowna: 62.275,83 zł (netto), termin realizacji : 15.05.2017r.; (kontynuacja w latach następnych)
3.	Kanalizacja sanitarna rejon ul. Czatkowskiej (ul. Marynarska)	50.000,00	43.112,89	<u>Wykonano</u> : - sieć kanalizacji sanit. w ul. Marynarskiej o L= 107,80 mb (etap II); <u>Zadanie zakończone, rozliczone</u>
Razem		200.000,00	282.179,41	
III. <u>Stacje Uzdatniania Wody</u>				
1.	<u>Motława</u> : Modernizacja pompowni II stopnia	700.000,00	0,00	<i>Rozpoczęto procedurę wyboru Wykonawcy – zakończenie w 2017r.</i>
2.	<u>Motława</u> : Rozbudowa monitoringu obiektu	5.000,00	4.600,00	<u>Wykonano</u> : - system monitoringu (2 szt. kamer) {dokonanie zadania z 2015r.}; <u>Zadanie zakończone, rozliczone</u>
3.	<u>Park Miejski</u> : Przebudowa budynku gospodarczego	100.000,00	123.393,62	<u>Wykonano</u> : - przebudowę i budowę wraz z częściową rozbiórką bud. gospodarczego; <u>Zadanie zakończone, rozliczone</u>
Razem		805.000,00	127.993,62	
IV. <u>Oczyszczalnia ścieków</u>				
1.	Budowa kompostowni osadów ściekowych (sporządzenie Studium Wykonalności i wniosku o dofinansowanie)	80.000,00	53.801,01	<u>Wykonano</u> : - dokumentację geotechniczną dla budowy kompostowni na działce nr 4/28; - Program Funkcjonalno-Użytkowy; - wniosek o dofinansowanie w ramach POIiŚ 2014-2020 wraz ze Studium Wykonalności. Wniosek został złożony w konkursie nr POIiŚ.2.3/2/2016 . Wniosek spełnił kryteria formalne i został oceniony pozytywnie według kryteriów merytorycznych I stopnia uzyskując 22 punkty. Rozstrzygnięcie konkursu: <u>08.02.2017r.</u>

2.	Modernizacja części mechanicznej oczyszczalni: a/ Przepompownia Czatkowy {ekspertyza techniczna z programem naprawczym, wniosek o dofinansowanie}	100.000,00	83.955,39	<u>Wykonano</u> : - ekspertyzę techniczną z programem naprawczym modernizacji budynku Przepompowni Czatkowy; - Program Funkcjonalno-Użytkowy wraz z dokumentacją techniczną; - wniosek o dofinansowanie w ramach POIiŚ 2014-2020 wraz ze Studium Wykonalności. {jak w poz. IV.1}
	Modernizacja części mechanicznej oczyszczalni: b/ modernizacja kraty gęstej	5.000,00	1.856,11	<u>Wykonano</u> : - Program Funkcjonalno-Użytkowy; - wniosek o dofinansowanie w ramach POIiŚ 2014-2020 wraz ze Studium Wykonalności. {jak w poz. IV.1}
	Modernizacja części mechanicznej oczyszczalni: c/ modernizacja separatora piasku	5.000,00	1.237,40	<u>Wykonano</u> : - Program Funkcjonalno-Użytkowy; - wniosek o dofinansowanie w ramach POIiŚ 2014-2020 wraz ze Studium Wykonalności. {jak w poz. IV.1}
	Modernizacja części mechanicznej oczyszczalni: d/ wymiana wirówek	10.000,00	5.568,29	<u>Wykonano</u> : - Program Funkcjonalno-Użytkowy; - wniosek o dofinansowanie w ramach POIiŚ 2014-2020 wraz ze Studium Wykonalności. {jak w poz. IV.1}
3.	Budowa awaryjnej nitki kanału sanitarnego [obejście Przepompowni Czatkowy] {wniosek o dofinansowanie}	10.000,00	58.779,61	<u>Wykonano</u> : - wniosek o dofinansowanie w ramach POIiŚ 2014-2020 wraz ze Studium Wykonalności. {jak w poz. IV.1} - montaż zasuwki odcinającej DN500 na obejściu Przepompowni ścieków Czatkowy wraz z komora zasuwową
4.	Wymiana dmuchaw {wniosek o dofinansowanie}	5.000,00	4.330,89	<u>Wykonano</u> : - Program Funkcjonalno-Użytkowy; - wniosek o dofinansowanie w ramach POIiŚ 2014-2020 wraz ze Studium Wykonalności. {jak w poz. IV.1}
5.	Kanalizacja sanitarna ul. Przemysłowa	5.000,00	2.190,00	Uzyskano pozwolenie na budowę (realizacja zadania w latach następnych)
Razem		220.000,00	211.718,70	

V.	<u>Baza ZWiK</u>			
1.	Przebudowa budynków bazy	600.000,00	6.520,00	<u>Wykonano:</u> - badania środowiskowe mikroklimatu i skuteczności wentylacji w pomieszczeniach Laboratorium; - dokumentację wraz z wnioskiem o dotację z ZUS o udzielenie dofinansowania w ramach działania na rzecz poprawy bezpieczeństwa i zdrowia na miejscu pracy dla zadania: „Wykonanie instalacji wentylacji z wymiennikami ciepła w bud. administracyjnym ZWiK Tczew”. Wniosek został złożony w ZUS Oddz. w Bydgoszczy w dniu 31.08.2016r.
	Razem	600.000,00	6.520,00	
VI.	<u>Zbiornik „Górki”</u>			
1.	Monitoring obiektu	10.000,00	6.683,00	<u>Wykonano :</u> - system monitoringu (1 szt. kamer z rejestratorem) {i dokończenie zadania z 2015r.} <u>Zadanie zakończone, rozliczone</u>
	Razem	10.000,00	6.683,00	
VII.	<u>Hydrofornia „Malczewskiego”</u>			
1.	Monitoring obiektu	5.000,00	5.700,00	<u>Wykonano :</u> - system monitoringu (1 szt. kamer z rejestratorem) {i dokończenie zadania z 2015r.} <u>Zadanie zakończone, rozliczone</u>
	Razem	5.000,00	5.700,00	
VIII.	<u>Zakupy inwestycyjne</u>			
1.	Wyposażenie do kuchni i stołówki pracowniczej	30.000,00	36.468,30	<u>Zakupiono :</u> - meble wraz ze sprzętem AGD do kuchni i stołówki pracowniczej; <u>Zadanie zakończone, rozliczone</u>
2.	Sprzęt komputerowy	20.000,00	39.748,20	<i>Realizacja sukcesywnie wg potrzeb</i> <u>Zakupiono :</u> - serwer wraz z licencją na oprogramowanie Windows (1 szt.); - komputery DELL (4 szt.); <u>Zadanie zakończone, rozliczone</u>
3.	Sprzęt do laboratorium (spektrofotometr)	30.000,00	16.042,05	<u>Zakupiono :</u> - spektrofotometr DR 3900 do Lab. Wody; - suszarkę z naturalnym obiegiem ED056 do Lab. Ścieków; <u>Zadanie zakończone, rozliczone</u>

4.	Zakup mieszadła do komory beztlenowej (1 szt.)	20.000,00	20.085,00	<u>Zakupiono</u> mieszadło zatapialne RW4031; <u>Zadanie zakończone, rozliczone</u>
5.	Kamera samojezdna do badania kanałów wraz z samochodem	280.000,00	281.697,50	<u>Zakupiono</u> samochód dostawczy FIAT DUCATO wraz z zabudową i kamerą do inspekcji TV kanalizacji; {dokończenie zadania z 2015r.} <u>Zadanie zakończone, rozliczone</u>
6.	<u>Zakup dodatkowy:</u> Stacja hydrauliczna {Baza ZWiK – Warsztaty}	0,00	9.990,00	<u>Zakupiono</u> stację hydrauliczną MAJOR (1 kpl.) <u>Zadanie zakończone, rozliczone</u>
7.	<u>Zakup dodatkowy :</u> Przepływomierz do kontroli przepływów w miejskiej sieci wodociągowej	0,00	16.970,00	<u>Zakupiono</u> przepływomierz przenośny Hydrins 300 (1 szt.); <u>Zadanie zakończone, rozliczone</u>
Razem		380.000,00	421.001,05	
Ogółem		2.870.000,00	1.716.115,93	

Wykonanie planu remontów w 2016 roku:

Lp.	Nazwa zadania Wyszczególnienie robót	Wartość wg planu [w zł]	Wykonanie do 31.12.2016r. [w zł]	Zaawansowanie
1.	Roboty drogowe po awariach wodno – kanalizacyjnych	200.000,00	268.204,44	<u>Zadanie zakończone , rozliczone</u>
2.	Regulacja włączów, skrzynek, hydrantów i stopni włączowych	60.000,00	60.047,48	<u>Zadanie zakończone , rozliczone</u>
3.	Remont przyłączy wodociągowych wraz z odcinkami sieci i węzłami	230.000,00	473.296,24	<u>Wykonano :</u> - remont odcinka wodociągu wraz z remontem studni wodomierzowych w rejonie Przepompowni Czatkowy, ul. Czatkowska; - remont przyłącza wodociągowego Al. Zwycięstwa 16 ; - remont przyłączy wodociągowych w ul. Wincentego Poła (32 szt.) i ul. Ks. Sychty (16 szt.); - remont przyłącza wodociągowego do Szaletu Miejskiego ul. Wyszyńskiego; - remont węzłów wodociągowych : a/ ul. Wąska/ ul. Ogrodowa; b/ ul. Bema/ ul. 30 Stycznia; c/ ul. Wąska/ ul. Kręta; d/ ul. Wąska/ ul. Stroma; e/ ul. Wąska/ ul. Paderewskiego; f/ ul. Południowa/ ul. Kaszubska; g/ ul. Kościuszki/ ul. Łazienna;

				h/ ul. Bałdowska/ ul. Kusocińskiego; <u>Zadanie zakończone , rozliczone</u>
4.	Remont przykanalików i odcinków sieci kanalizacji sanitarnej	100.000,00	96.138,34	<p><u>Wykonano:</u></p> <ul style="list-style-type: none"> - remont odcinka sieci kanalizacji sanitarnej w ul. W. Pola przy bud. nr 21 ; - remont kanal. Sanitarnej w ul. Ks. Sychty; - remont przyłącza kanal. sanitarnej do Szaletu Miejskiego ul. Wyszyńskiego; - dokumentację wykonawczą remontu odc. sieci kanal. sanit. ul. Armii Krajowej 74-80; - naprawę punktową kanału sanitarnego met. „krótkiego rękawa-pakery” w ul. W. Pola i ul. Ks. Sychty; <p><u>W trakcie realizacji :</u></p> <ul style="list-style-type: none"> - remont odc. sieci kanalizacji sanitarnej w ul. Armii krajowej 74-80, kwota umowna: 39.302,70 zł (netto), termin realizacji: 31.03.2017r.;
5.	Remont maszyn, urządzeń, pomp i środków transportowych	60.000,00	66.998,79	<u>Zadanie zakończone , rozliczone</u>
6.	Remont maszyn, urządzeń oczyszczalni ścieków i przepompowni	60.000,00	60.116,35	<p><u>Wykonano :</u></p> <ul style="list-style-type: none"> - wymianę przekładni planetarnej wirówki NOXON DC20; - remont mieszadła RCP 5036; - remont mieszadła RW; - remont mieszadeł w komorze beztlenowej (2 szt.); - remont pomiaru przepływów na wyjściu z Oczyszczalni ścieków; - remont pomiaru gęstości osadów w komorze nityfikacji; <p><u>Zadanie zakończone , rozliczone</u></p>
7.	Remonty budynków i obiektów ZWiK	390.000,00	320.306,19	<p><u>Wykonano :</u></p> <ul style="list-style-type: none"> - remont drogi wewnętrznej na terenie Przepompowni ścieków Czatkowy; - projekt koncepcyjny dla remontu wejścia do bud. socjalnego; - remont kuchni i stołówki pracowniczej w bud. socjalnym; - remont nawierzchni z kostki betonowej przy studni nr 10 i 11 na UW „Motława”; - remont wejścia do budynku socjalnego; - remont nawierzchni placu manewrowego Bazy ZWiK; - remont (wymianę) drzwi na SUW

				<p>Park Miejski (5 szt.) i na SUW Motława (2 szt.);</p> <p><u>W trakcie realizacji :</u></p> <ul style="list-style-type: none"> - remont schodów wejściowych oraz remont wiat zbiornika wyrównawczego na SUW Motława, kwota umowna: 26.409,54 zł (netto), termin realizacji : 28.04.2017r.; - remont dachu wraz z remontem wewnętrznym pomieszczeń garaży Bazy ZWiK, kwota umowna: 113.590,59 zł (netto), termin realizacji : 31.05.2017r.; - remont drogi dojazdowej do studni nr 4 na Ujęciu Wody „Motława” , kwota umowna: 18.154,57 zł (netto); termin realizacji : 19.05.2017r.; - remont sanitariatów w bud. warsztatowym, kwota umowna: 26.601,04 zł (netto) termin realizacji -27.01.2017r.;
8.	Malowanie pomostów oczyszczalni ścieków {Etap III}	30.000,00	0,00	Zadanie będzie realizowane w 2017r.
9.	Remont zasilania studni głębinowych na ujęciu wody „Motława”	70.000,00	1.856,00	Zadanie zostanie zrealizowane w zakresie własnym
10.	Remont sieci wodociągowej ϕ 100 w ul. Nałkowskiej wraz z przyłączami	150.000,00	105.935,44	<p><u>W trakcie realizacji :</u></p> <ul style="list-style-type: none"> - remont sieci wodociągowej o L= 430,00 mb wraz z przyłączami (15 szt.) , kwota umowna: 203.722,88 zł (netto), termin realizacji : 28.04.2017r.;
11.	Remont oświetlenia pomostów oczyszczalni ścieków	50.000,00	0,00	Zadanie będzie realizowane w latach następnych, po zrealizowaniu zad. 8
12.	Remont sieci wodociągowej w ul. Dygasińskiego wraz z przyłączami	80.000,00	73.697,73	<p><u>Wykonano :</u></p> <ul style="list-style-type: none"> - remont sieci wodociągowej o L= 114,80 mb wraz z przyłączami (10 szt.) o L= 124,80 mb ; <p><u>Zadanie zakończone, rozliczone</u></p>
13.	Remont kanalizacji sanitarnej metodą rękawa (w różnych miejscach)	60.000,00	79.620,00	<p><u>Wykonano :</u></p> <ul style="list-style-type: none"> - remont kanalizacji sanitarnej metodą bezwykopową w ul. Zygmunta Starego L= 178,00 mb wraz z remontem 6 szt. studni; <p><u>Zadanie zakończone, rozliczone</u></p>
14.	Remont sieci wodociągowej w ul. Kochanowskiego 1-3 wraz z przyłączami	120.000,00	41.407,50	<p><u>W trakcie realizacji :</u></p> <ul style="list-style-type: none"> - remont sieci wodociągowej o L= 107,00 mb wraz z przyłączami (5 szt.) , kwota umowna: 81.015,00 zł (netto), termin realizacji: 28.04.2017r.;
15.	Remont sieci wodociągowej w Al. Zwycięstwa 3-4	220.000,00	156.678,23	<p><u>Wykonano :</u></p> <ul style="list-style-type: none"> - remont odcinka sieci w rejonie bud.

	wraz z przyłączami			nr 3 i 4 o L= 168,50 mb wraz z przyłączami wodociąg. o L= 31,40 mb ; <u>Zadanie zakończone, rozliczone</u>
	Razem	1.880.000,00	1.804.302,73	

Struktura produkcji, sprzedaży wody i odprowadzania ścieków w 2016 roku

Lp.	Wyszczególnienie	Jednostka	Wykonanie w 2016 roku
1.	Produkcja wody	m ³	3 063 986
2.	Zużycie na potrzeby własne przed wtłoczeniem do sieci	m ³	76 392
3.	Straty na ujęciu	m ³	17 571
4.	Wskaźnik zużycia wody wykorzystanej na potrzeby ujęć oraz strat wody na ujęciach (w odniesieniu do produkcji wody)		3,1
5.	Woda wtłoczona do sieci	m ³	2 970 023
6.	Zużycie wody na potrzeby własne po wtłoczeniu do sieci i straty w sieci	m ³	287 042
7.	Sprzedaż wody ogółem, w tym:	m ³	2 682 981
	- gospodarstwa domowe i sfera niematerialna	m ³	2 210 117
	- sfera produkcji materialnej	m ³	472 864
8.	Struktura sprzedaży wody	%	100,0
	- gospodarstwa domowe i sfera niematerialna	%	82,4
	- sfera produkcji materialnej	%	17,6
9.	Wskaźnik wody wykorzystanej na potrzeby sieci oraz strat wody w sieci (w odniesieniu do wody wtłoczonej do sieci)	%	9,7
10.	Ilość ścieków zafakturowana ogółem, w tym:	m ³	2 880 898
	- gospodarstwa domowe i sfera niematerialna	m ³	2 361 763
	- sfera produkcji materialnej	m ³	519 135
11.	Struktura odbioru ścieków	%	100,0
	- gospodarstwa domowe i sfera niematerialna	%	82,0
	- sfera produkcji materialnej	%	18,0

Uwzględniając zarówno strukturę sprzedaży wody, jak i odprowadzania ścieków dominującą grupę odbiorców stanowią gospodarstwa domowe.

GOSPODARKA ODPADAMI STAŁYMI

Zadania z zakresu selektywnej zbiórki odpadów, w tym prowadzenia i utrzymania Punktu Selektywnego Zbierania Odpadów Komunalnych (PSZOK) dla Gminy Miejskiej Tczew, realizowane były przez Zakład Utylizacji Odpadów Stałych Sp. z o. o., który położony jest przy ulicy Rokickiej 5A w Tczewie. PSZOK czynny jest od poniedziałku do piątku w godzinach od 8.00 do 18.00 oraz w soboty od 7.00 do 14.00

W 2016 roku w PSZOK przyjęto 1 431 Mg odpadów dostarczonych przez mieszkańców Tczewa, a łączna liczba wjazdów do PSZOK przez mieszkańców miasta wyniosła 6438. Koszt, jaki Gmina poniosła w 2016r. za prowadzenie i utrzymanie Punktu Selektywnej Zbiórki Odpadów Komunalnych oraz z tytułu przyjmowania odpadów od mieszkańców Tczewa wyniósł 429 709,15 zł.

Ilości odpadów przyjętych w PSZOK od mieszkańców miasta Tczew w 2016 roku /Mg/

Lp.	kod	Miasto Tczew	Mg
1	080317*	Zużyte tonery	0,040
2	150101	Opakowania z papieru i tektury	9,320
3	150102	Opakowania z tworzyw sztucznych	4,880
4	150104	Opakowania z metali	1,900
5	150107	Opakowania ze szkła	4,930
6	150110*	Opakowania zawierające substancje niebezpieczne	6,030
7	160103	Zużyte opony	13,230
8	160216	Elementy usunięte z zużytych urządzeń	0,160
9	170101	Gruz betonowy	291,640
10	170102	Gruz ceglany	42,020
11	170107	Zmieszane odpady z betonu	98,580
12	170380	Odpadowa papa	32,150
13	170604	Materiały izolacyjne	9,060
14	170904	Zmieszane odpady z remontów	544,970
15	200127*	Farby, tusze, kleje zawierające substancje niebezpieczne	0,060
16	200128	Farby, tusze, kleje, lepiszcze i żywice inne niż wymienione	1,680
17	200132	Leki	0,070
18	200134	Baterie i akumulatory	0,120
19	200121*	lampy fluorescencyjne	0,070
20	200123*	Urządzenia zawierające freony	10,070
21	200135*	Zużyte urządzenia zawierające składniki niebezpieczne	11,300
22	200136	Zużyte urządzenia elektryczne i elektroniczne	15,320
23	200139	Tworzywa sztuczne	2,630
24	200201	Odpady ulegające biodegradacji	230,620
25	200307	Odpady wielkogabarytowe	100,370
Suma:			1 431,220

Systematycznie zwiększa się ilość odpadów dostarczonych do PSZOK przez mieszkańców Tczewa na przestrzeni ostatnich lat co obrazuje poniższy wykres.

Wykres - Odpady dostarczone do PSZOK przez mieszkańców Tczewa w latach 2014-2016 (w Mg)

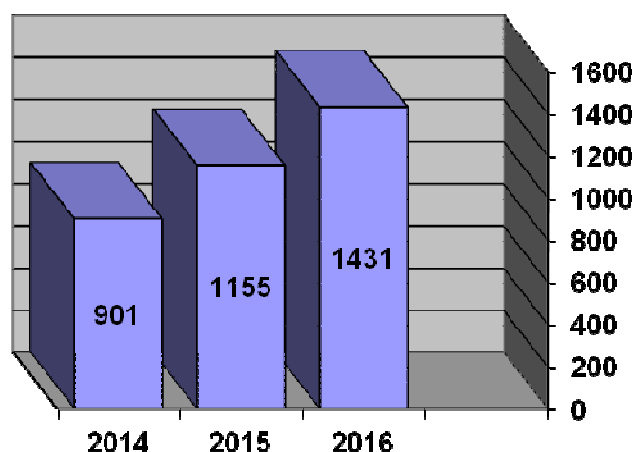

Odbiór odpadów komunalnych od właścicieli nieruchomości zamieszkałych na terenie miasta Tczewa.

W 2016 roku odbiór odpadów komunalnych od właścicieli nieruchomości zamieszkałych na terenie miasta Tczewa realizowało konsorcjum firm Clean-Bud/PUM, wybrane w wyniku przeprowadzonego przez Gminę przetargu.

Przetarg na odbiór odpadów komunalnych ogłoszony był w 2015 roku a umowa na realizację podpisana została na okres 3 lat i obowiązuje do 31 maja 2018r.

Koszt, jaki Gmina poniosła w 2016r. z tytułu odbierania odpadów komunalnych z nieruchomości zamieszkałych wyniósł 3 664 625,73 zł. Gmina nie objęła nowym systemem gospodarki odpadami nieruchomości niezamieszkałych zatem odpady były tu odbierane przez przedsiębiorców wpisanych do rejestru działalności regulowanej na podstawie prywatnych umów. Przedsiębiorcy posiadający zezwolenie na prowadzenie działalności w zakresie odbierania odpadów komunalnych są zobowiązani do przekazywania Gminie sprawozdań dotyczących gospodarowania odpadami komunalnymi. Informacje na temat ilości odebranych odpadów i sposobu ich zagospodarowania zawarte w ww. sprawozdaniach stanowią „gminną bazę danych o odpadach”. Na podstawie zgromadzonych informacji, do 31 marca 2017r. gmina zgodnie z ustawowym obowiązkiem powinna sporządzić i przedłożyć sprawozdanie z realizacji zadań z zakresu gospodarowania odpadami komunalnymi za 2016 rok Marszałkowi Województwa Pomorskiego i Pomorskiemu Wojewódzkiemu Inspektorowi Ochrony Środowiska.

Poniższa tabela zawiera informację o ilości i rodzajach odbieranych odpadów od mieszkańców miasta w 2016 roku przez Konsorcjum. Odebrane odpady trafiły do RIPOK Tczew, gdzie poddano je procesowi przetwarzania. Łączna kwota za usługę przetwarzania odpadów w 2016 roku, jaką Gmina zapłaciła ZUOS Sp. z o.o. wyniosła 3 976 964,78 zł.

Zbiórka odpadów prowadzona przez Konsorcjum w 2016 roku.

Kod i Rodzaj Odpadów								
Nazwa	20 03 01	15 01 01	15 01 02	15 01 07	20 02 01	20 03 07	20 03 99	20 01 36
	Niesegregowane (zmieszane) odpady komunalne	Opakowania z tektury i papieru	Opakowania z tworzyw sztucznych	Opakowania ze szkła	Odpady ulegające biodegradacji	Odpady wielkogabarytowe	popioły	Zużyte urządzenia elektryczne i elektroniczne
SUMA	12 771	393	825	580	576	199	446	1

OCHRONA ŚRODOWISKA

W zakresie spraw administracyjnych realizowano:

- zadania ujęte w budżecie miasta,
- regionalny monitoring atmosfery w Tczewie, dzięki stacji automatycznego pomiaru zanieczyszczeń przy ul. Targowej, która w 2001 r. została włączona do sieci państwowego monitoringu środowiska oraz do europejskiej sieci EIONET,
- działalność informacyjną dotyczącą jakości powietrza poprzez bieżące pomiary zanieczyszczeń, zamieszczane informacji na stronach internetowych fundacji ARMAAG i projektu AIRPOMERANIA oraz jej prezentację na panelach informacyjnych, zainstalowanych w Urzędzie Miejskim i na terenie transportowego węzła integracyjnego przy dworcu PKP,
- w dniu 31 marca 2016 roku Rada Miejska w Tczewie podjęła uchwałę nr XVII/135/2016 w sprawie: w sprawie przyjęcia do realizacji Aktualizacji Programu Ochrony Środowiska dla miasta Tczewa na lata 2016-2020 z uwzględnieniem perspektywy na lata 2021-2024 wraz z podsumowaniem,
- w dniu 22 grudnia 2016 roku Rada Miejska w Tczewie podjęła uchwałę nr XXV/204/2016 w sprawie przyjęcia do realizacji Programu usuwania wyrobów zawierających azbest z terenu Miasta Tczewa na lata 2016-2032. Obowiązek opracowania ww. dokumentu wynika z założeń Program Oczyszczania Kraju z Azbestu na lata 2009 - 2032. Programu opracowano w celu zaplanowania bezpiecznego dla zdrowia mieszkańców i środowiska naturalnego usunięcia wyrobów zawierających azbest z obszaru Miasta do końca 2032 roku,
- prowadzono postępowania w zakresie ocen oddziaływania na środowisko wydano 6 decyzji i 5 postanowień,
- opiniowano wnioski w zakresie prac geologicznych, wydano 1 postanowienie,
- załatwiano bieżące sprawy i wnioski oraz interwencje składane przez podmioty gospodarcze i osoby fizyczne w zakresie ochrony środowiska,
- inicjowano działania na rzecz ochrony środowiska - prowadzono kampanię informacyjną na temat szkodliwości spalania śmieci w domowych paleniskach i promocję konkursu „Czyste powietrze Tczewa”. Ulotki i plakaty informacyjne rozdano w śród mieszkańców miasta. Film edukacyjny na temat szkodliwości spalania śmieci emitowano w lokalnej stacji telewizji TeTka,
- zrealizowano zadanie polegające na dofinansowaniu wykonanej modernizacji źródeł energii cieplnej w budynkach jednorodzinnych oraz wielorodzinnych na terenie miasta Tczewa w ramach konkursu „Czyste powietrze Tczewa” edycja 2016. Dotacje otrzymało 22 wnioskodawców. Zlikwidowano 32 piece węglowe. Gmina Miejska

Tczew otrzymała dofinansowanie zadania w ramach konkursu organizowanego Wojewódzki Fundusz Ochrony Środowiska i Gospodarki Wodnej w Gdańsku. Ze środków budżetu miasta wydatkowano kwotę 21 338 zł, środki zrefundowane w formie dotacji przyznanej Gminie Miejskiej Tczew wyniosły 70 721 zł.

W zakresie utrzymania i zagospodarowania miejskich terenów zieleni :

W ramach planowanych zadań dotyczących utrzymania miejskich terenów zieleni, realizowano zabiegi pielęgnacyjne, objęte zakresem prac ujętych w 4- letniej umowie na świadczenie usług związanych z bieżącym utrzymaniem terenów wraz z utrzymaniem ciągów komunikacyjnych w obrębie obiektów zieleni oraz bezpośrednio do nich przylegających.

W 2016 roku , w ramach urządzania terenów zielonych , zrealizowano m.in:

- urządzono teren zieleni, rabaty skalne al. Zwycięstwa,
- wykonano koncepcję zagospodarowania Parku Miejskiego,
- wykonano koncepcję zagospodarowania Parku im. Kopernika,
- wykonano ławki w Parku im. Kopernika,
- uzupełniono nasadzenia w pasie drogowym al. Kociewska,
- nasadzono drzewa w pasie drogowym ul. Suchostrzycka,
- wykonano zabiegi pielęgnacyjne drzew w rejonie ul. Topolowej,
- rekultywacja skweru przy ul. Sobieskiego,
- wykonano nasadzenia w rejonie ul. Armii Krajowej,
- wykonano słupy ozdobne,
- wykonano odtworzenia trawników,
- wykonano frezowanie pni drzew,
- interwencyjnie oczyszczano tereny,
- wykonano zagospodarowanie terenu ul. Grunwaldzka,
- zagospodarowano Rondo Kociewskie,
- wykonano cięcia pielęgnacyjne PS 12,
- usunięto drzewa Gimnazjum nr 1,
- zagospodarowano teren przy ul. Spółdzielczej,
- zagospodarowano teren przy ul. Prostej,
- oczyszczono działkę ul. Za Portem.

Ponadto w ramach zadań planowanych na interwencje mieszkańców i radnych zrealizowano również inne zadania dotyczące terenów zieleni, np. remont schodów w parku miejskim.

2.1.4. Utrzymanie czystości

- 1) W roku 2016 Urząd Miejski w Tczewie wraz z firmą TERRA przeprowadził na terenie miasta deratyzację. Koszt deratyzacji wyniósł ok. **50 000,00 zł**. Zwalczanie gryzoni polegało na wyeliminowaniu zagrożenia sanitarnego z pomieszczeń i piwnic oraz wyłożenie trucizny w studzienkach przykanalikowych budynków i kanalizacji miejskiej.
- 2) W m-cu sierpniu przeprowadzono konkurs na najładniej utrzymany dom, balkon, elewacja budynku, otoczenie. Środki budżetowe na ten cel wyniosły ok. **60 000,00 zł**.

W konkursie udział wzięli mieszkańcy Miasta Tczewa. Zgodnie z zatwierdzonym przez Prezydenta Miasta regulaminem konkursu.

Za zajęcie pierwszych trzech miejsc przyznane zostały nagrody pieniężne, natomiast wszyscy pozostali uczestnicy konkursu otrzymali wyróżnienia.

- 3) Gmina Miejska Tczew w 2016r. miała zawartą umowę z Ogólnopolskim Towarzystwem Ochrony Zwierząt ANIMALS na prowadzenie schroniska (zapewnienie opieki bezdomnym zwierzętom) oraz wylapywanie bezdomnych zwierząt z terenu miasta Tczewa. Na dzień 31.12.2016r. w schronisku przebywały 90 psów. Psy znajdujące się w schronisku utrzymywane są na koszt Gminy, ale również ze środków OTOZ ANIMALS. Całkowity koszt prowadzenia schroniska w roku 2016 ze środków gminnych wyniósł 235 000 zł. Zwierzęta odłowione z terenu Gminy Miejskiej Tczew są oznakowane mikrochipem. W roku 2016 zabiegom kastracji i sterylizacji w schronisku poddano 177 psów. Do adopcji oddano 391 psów. Gmina finansowała również kastrację i sterylizację kotów z terenu Gminy Miejskiej Tczew przeznaczając kwotę w wysokości ok. 32 000 zł. Kastracji i sterylizacji poddano ok. 250 kotów.
- 4) Na terenie miasta ustawione są dystrybutory oraz kosze na psie nieczystości

Ulica	Dystrybutor	Kosz
Sobieskiego - wjazd do ul. Wyzwolenia	1	x
Al. Zwycięstwa	1	x
Al. Zwycięstwa 20	1	x
Al. Zwycięstwa 18 -19	1	x
Jedności Narodu 1 - przed blokiem	1	x
Jedności Narodu przy ekranie	1	x
Niecka Jedn. Narodu	2	1
Teren rekreacyjny - Lidll	1	x
Kubusia Puchatka - oczko wodne Piotrowo	1	x
Czerwonego Kapturka	1	x
Wybieg ul. Kociewska	1	x
Jagiellońska - garmazeryjny	1	x
Jagiellońska - ZUS	1	x
Jagiełły 1 - gimnazjum Nr 3	1	x
Armii Krajowej 52 - 53	1	x
Jurgo	1	x
Armii Krajowej - Jasińskiego	1	x
Armii Krajowej 6-8 obok kontenera na śmieci	1	x
Armii Krajowej - łącznik SP Nr 12	1	x
Wybieg TTBS	1	x
Jaworowa 4	1	x
Kociewska	5	x
Wigury od str. al. Solidarności	1	x
Żwirki	2	x
Al. Solidarności - CARINA przystanek	1	x
Górki - oczko wodne	1	1
Malczewskiego	1	x
Głowackiego - Reymonta	1	x

Norwida - Chełmońskiego vis a vis delikatesów	1	x
Baldowska/Nowowiejska	1	x
Ceglarska - ROD	1	x
Wybieg Niecka Czyżykowo	1	x
Matejki - Starowiejska	1	x
Kusocińskiego/ 30 Stycznia	1	x
Mieszka I	1	x
Kazimierza Wielkiego przy sklepie HSI	1	x
Wybieg ul. Prosta	1	x
Sienkiewicza	2	x
Park Miejski	1	x
Bulwar nad Wisłą / ul. Zamkowa	1	x
Przystań Nad Wisłą	1	x
Park Kopernika	1	1
J. Dąbrowskiego - PKO	1	x
Wyszyńskiego - Ściegiennego	1	x
Wybieg Ks. Ściegiennego	1	x
	52	3

PRACOWNIA EDUKACJI EKOLOGICZNEJ

Programy ekologiczne dotyczące odzyskiwania surowców wtórnych realizowane przez Pracownię Edukacji Ekologicznej w 2016 roku :

Selektywna zbiórka odpadów komunalnych ma bardzo duże znaczenie w systemie gospodarki odpadami w mieście. W 2016 roku w jednostkach oświatowych miasta Tczewa kontynuowano selektywną zbiórkę surowców wtórnych. Koordynatorem programów edukacyjnych oraz zbiórki była Pracownia Edukacji Ekologicznej Urzędu Miejskiego w Tczewie.

Nadal realizowane były wieloletnie programy związane z promowaniem „U źródła” selektywnej zbiórki odpadów: „Moje miasto bez odpadów”, „Recykling w mojej szkole”, „Zielone zakupy”, „Zakręcone - Odkręcone”, „Lider segreguje odzyskuje”. Organizowano również spotkania koordynatorów selektywnej zbiórki surowców wtórnych ze szkół podstawowych oraz gimnazjów.

W realizacji programów uczestniczyły rodziny dzieci z przedszkoli i szkół podstawowych oraz młodzież z gimnazjum.

Po zmianach wprowadzonych od stycznia 2015 roku - do końca 2016 roku osiągnęliśmy i uregulowaliśmy sytuację, w której większość strumienia odzyskanych odpadów trafia do Zakładu Utylizacji Odpadów Stałych w Tczewie.

Moje miasto bez odpadów

W XVI edycji programu „Moje miasto bez odpadów” odzyskiwano papier, butelki plastikowe po napojach typu PET oraz puszki aluminiowe. Przekazano do recyklingu łącznie **161,409 Mg** surowców wtórnych.

Zakręcone – Odkręcone

W XIII edycji „Zakręcone - Odkręcone” w szkołach i przedszkolach pozyskano **prawie 4 mln szt. nakrętek** z opakowań plastikowych, co daje **12,4 Mg**.

Recykling w mojej szkole

W ramach XIV edycji programu „**Recykling w mojej szkole**” niektóre szkoły zbierały odpady niebezpieczne dla środowiska tj. baterie. **Zebrano w sumie 1099 kg baterii**. Zebrane odpady przekazano do utylizacji.

Sprzątanie Świata – Polska

Celem corocznie przeprowadzanej akcji jest propagowanie i inicjowanie postaw odpowiedzialnych względem środowiska. W 2016 roku hasłem akcji było: „Podaj dalej... Drugie życie odpadów”. W nawiązaniu do tego hasła działania poprzedzał cykl zajęć edukacyjnych pt. „Domowy recykling”. W samej akcji udział wzięło **4320 osób**. Zebrano **0,790 Mg niesegregowanych odpadów komunalnych** /śmieci/ z okolic szkół, osiedli, miejsc rekreacji, terenów komunalnych i itp. Zebrane odpady zostały wywiezione przez ZUK Tczew na składowisko przy ul. Rokickiej.

Inne programy:

W 2016 roku kontynuowane były programy mające na celu zapobieganie powstawaniu niepotrzebnych odpadów komunalnych:

- „**Zielone zakupy**” - w ramach tego programu propagowano stosowanie płóciennych toreb wielokrotnego użytku, zamiast jednorazowych foliowych. Uczestnicy programu chętnie korzystali z ekologicznych toreb na zakupy.
- „**Chroń środowisko - pomyśl zanim wydrukujesz**”- uświadamiano potrzebę zmniejszenia ilości zadrukowanego papieru, promowano zachowania zmierzające do utrwalenia nawyku racjonalnego gospodarowania materiałami eksploatacyjnymi przez użytkowników zestawów komputerowych.

Program pt. „Lider segreguje i odzyskuje”

W III edycji programu „**Lider segreguje i odzyskuje**” zorganizowanym w roku szkolnym 2015/2016 udział wzięli uczniowie z siedmiu szkół podstawowych i czterech gimnazjów.

Konkurs rozgrywany był w kategorii:

- Zespołowej pn. „**Najskuteczniejsza klasa**” - udział wzięło **270 klas**
- Indywidualnej pn. „**Najefektywniejszy uczeń**” - udział wzięło **4490 uczniów**

Najefektywniejsi uczniowie oraz klasy wyróżniające się w zbiorce surowców wtórnych zostali nagrodzeni w czerwcu 2016 roku. Koordynatorzy szkolni otrzymali do rozdysponowania wśród najlepszych uczniów nagrody rzeczowe, upominki oraz torby bawełniane „Zielone zakupy”. Lista laureatów konkursu została zamieszczona w Biuletynie Informacyjnym Samorządu Miasta Tczewa. W porównaniu do poprzedniej edycji nastąpił wzrost liczby klas, które przystąpiły do programu z 230 do 270 czyli o 17,4 %. Liczba rodzin uczniów zaangażowanych w selektywną zbiórkę czystych surowców wzrosła o 194 (z 4296 do 4490) czyli o 4,5%.

Podsumowanie programów ekologicznych realizowanych w 2016 roku

Wszystkie jednostki oświatowe z terenu miasta Tczewa, w sposób selektywny zebrały **174,837 Mg surowców wtórnych**, z czego **90 %** zebrały szkoły, a **10%** przedszkola - w tym:

- Papier - kod 150101 - 155,751 Mg
- Plastik - kod 150102 - 17,985 Mg
- Aluminium - kod 150104 - 0,002 Mg
- Baterie - kod 200133 - 1,099 Mg

Potwierdzenie dużej efektywności selektywnej zbiórki surowców wtórnych w jednostkach oświatowych na przestrzeni kilku lat obrazuje wykres:

Zestawienie zebranych przez jednostki oświatowe surowców wtórnych [Mg] w latach 2010-2016

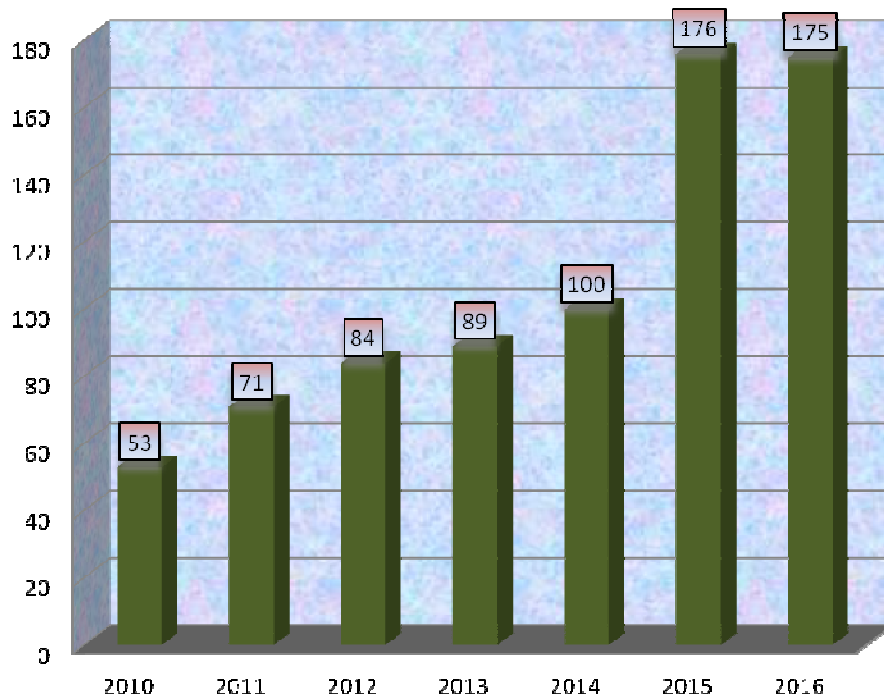

W roku 2016 zebrano **prawie 175 ton surowców wtórnych**. Podobny wynik szkoły i przedszkola uzyskały rok wcześniej. Świadczy to o dużym zaangażowaniu mieszkańców miasta z selektywną zbiórkę.

Edukacja dzieci i młodzieży

Edukacja dla zorganizowanych grup uczestników oraz zajęcia/warsztaty w szkołach i przedszkolach (1968 uczestników):

- Seria zajęć dla przedszkolaków i uczniów „Różnorodność biologiczna dla najmłodszych” („Rybki małe i duże”, „Ślimak, ślimak pokaż rogi”, „Dżdżownica podziemny bohater”, „Ptaki wokół nas” i.in.).
- Seria zajęć „Różnorodność biologiczna dla gimnazjalistów i licealistów” („Nasze nietoperze – rola owadożerców w zachowaniu różnorodności biologicznej”, „Ludzie w owadzim świecie”, „Entomologia – przytul karalucha czyli jak polubić owady?”, „Ocena różnorodności biologicznej okolic szkoły”).
- Seria zajęć dla przedszkolaków i uczniów „Selektywna zbiórka surowców”.

Konkursy

- Konkurs plastyczny **„Przyjaciele energii oszczędzają”** - w nawiązaniu do Planu Gospodarki Niskoemisyjnej dla Tczewa - **885** uczestników.
- Konkurs na najciekawszy scenariusz zajęć edukacyjnych popularyzujący działania związane z **Planem Gospodarki Niskoemisyjnej** - dla nauczycieli i edukatorów - **6** uczestników.
- **XVII Miejski Konkurs Ekologiczny dla uczniów szkół podstawowych i gimnazjów** pod hasłem **„Dobry klimat dla Tczewa”** - **165** uczestników. Hasło konkursu oraz materiały dla uczestników bazowały na **Planie Gospodarki Niskoemisyjnej dla Tczewa**. Uczniowie, w nawiązaniu do wcześniejszych działań PEE przygotowujących uczniów, mieli okazję zweryfikowania swojej wiedzy na temat postępowania człowieka wobec środowiska (**łącznie z tematyką odpadową**). We wszystkich etapach konkursu wzięło udział **165** uczniów. Z czego w finale wzięło udział 47 uczniów z 7 szkół podstawowych i 4 gimnazjów.
- **XIV Międzyszkolny Konkurs Wiedzy o Ziemi** pod hasłem „Ochrona przyrody w Polsce i na świecie”. Uczestnicy piszą test wiedzy związany ze wszystkimi dziedzinami wiedzy dotyczącymi funkcjonowania naszej planety. **98** uczestników - w tym 24 finalistów.
- **V Powiatowy Konkurs Wiedzy Ekologicznej** - przy współpracy z EkoCentrum Heliantus w Gniewie i Starostwem Powiatowym w Tczewie impreza dla 72 uczniów z 24 szkół - wspólny wyjazd uczestników ze wszystkich tczewskich szkół szkoły w Miłobądku. W efekcie konkurs wygrała SP 10 w Tczewie, drugie miejsce SP 12 w Tczewie, a SP 5 - również z Tczewa zajęła trzecią pozycję. Razem z Tczewa wzięło udział **24** uczestników oraz 8 nauczycieli.

Akcje, imprezy ekologiczne

- **„Sprzątanie świata 2016”** pod hasłem „Podaj dalej... drugie życie odpadów” - *szkoły podstawowe, gimnazja i szkoły ponadgimnazjalne* – uczestnicy **4320**.
- Akcja **„Przygoda z przyrodą - zajęcia młodego ekologa”** - **ZIMOWISKO 2016** - *szkoły podstawowe*

W 2016r. podczas zimowiska przeprowadzono następujące działania:

- **Zajęcia edukacyjne „Pozytywna energia czy to możliwe?”** - temat nawiązujący do PGN dla Tczewa. W zajęciach uczestniczyło **693** dzieci.
- **Zajęcia terenowe i wyjazdowe zajęciach edukacyjne** (m.in. do EDU Parku w Gdańsku, Centrum Experiment w Gdyni, Centrum Kultury Morskiej w Gdyni, stadniny w Turzu, stadniny w Szczerbięcinie) - dofinansowano udział dzieci, które uczestniczyły w zimowiskach w SSP2, SP5, SP7, SP8, SP10, SP11, SP12 oraz w Świetlicy Środowiskowej „Oaza” - razem **884** uczestników.
- Konkurs plastyczny pod hasłem **„Przyjaciele energii oszczędzają ”** - **885** uczestników.
- Zajęcia aktywnej edukacji ekologicznej w szkołach pn. **„Warchlaczki, szczeniaczki i inne małe zwierzaczki”, „Ptaki wokół nas”** oraz **„Nie zawsze znany świat węży”** - **1013** uczestników.

2.1.5. Utrzymanie miejsc pamięci narodowej oraz Cmentarza Komunalnego

Miejsca pamięci

Zgodnie z zawartym Porozumieniem pomiędzy Wojewodą Pomorskim i Gminą Miejską Tczew w sprawie utrzymania grobów i cmentarzy wojennych na terenie Gminy Miejskiej Tczew, w roku 2015 wystąpiono z wnioskiem do Pomorskiego Urzędu Wojewódzkiego - Wydziału Spraw Obywatelskich i Cudzoziemców o zabezpieczenie dla miasta Tczewa na 2016r. środków finansowych w wysokości 7 000,00 zł, z przeznaczeniem na konserwację oraz utrzymanie miejsc pochówku i cmentarzy wojennych.

W marcu 2016r. z inicjatywy wojewody została zawarta umowa przyznająca dotację na utrzymanie cmentarzy wojennych w kwocie 7 000,00 zł. Zgodnie z zapisami Porozumienia i przedmiotowej umowy w styczniu br. zostało przesłane do Pomorskiego Urzędu Wojewódzkiego rozliczenie z wykorzystania środków dotacyjnych za 2016 rok.

W ramach udzielonej dotacji z Pomorskiego Urzędu Wojewódzkiego (7 000,00 zł) i środków własnych zrealizowano następujące zadania:

- utwardzono teren wokół mogił zbiorowych żołnierzy Wojska Polskiego wraz z nasadzeniem roślin ozdobnych na cmentarzu parafialnym przy ul. 30-go Stycznia w Tczewie (cmentarz „Nowy” przy ul. 30-go Stycznia) – 1 045,50 zł;
- wykonano nasadzenia uzupełniające roślin ozdobnych na terenie cmentarza jeńców austriackich w Tczewie (cmentarz austriacki - ul. Działkowa /Suchostrzygi Dworzec) - 953,64 zł;
- wykonano konserwacje, spoinowanie i inne prace remontowe pomnika na cmentarzu jeńców austriackich w Tczewie przy ul. Działkowej / Suchostrzygi Dworzec) - 4 077,64 zł;
- ubezpieczenie miejsc pamięci narodowej, związanej z pochówkami wojennymi (cmentarze wojenne) na terenie miasta Tczewa (pomniki, nagrobki, mała architektura) - 1 000,00 zł;
- ubezpieczenie pozostałych miejsc pamięci narodowej, (tablice, obeliski, pomniki) na terenie miasta Tczewa - 400,00 zł.

Pozostałe miejsca pamięci (tablice, pomniki, obeliski), które nie są miejscami pochówku i cmentarzy wojennych podlegają bieżącemu utrzymaniu w ramach umowy na świadczenie usług związanych z utrzymaniem miejskich terenów zieleni (umowa 4-letnia).

Cmentarz Komunalny

Zarząd cmentarza komunalnego prowadzony jest przez Pana Aleksandra Alchimowicza na podstawie umowy zawartej w dniu 12 kwietnia 1991r. oraz późniejszych aneksów Nr 1/02 z dnia 1 grudnia 2002r., Nr 1/03 z dnia 2 czerwca 2003r., Nr 1/04 z dnia 1 czerwca 2004r., Nr 1/2015 z dnia 1 czerwca 2015r.

Zgodnie z wymaganymi przepisami na cmentarzu komunalnym prowadzona jest na bieżąco przez zarządcę księga osób pochowanych, która zawiera narastająco wpisane numery ewidencyjne pozwalające na ustalenie liczby osób pochowanych w poszczególnych latach.

W 2016 roku na cmentarzu komunalnym dokonano **266 pochówków** (w tym 7 dziecięcych i w kolumbarium).

Dla porównania, liczba pochówków w poprzednich latach przedstawiała się następująco:

- w roku 2007 - 197
- w roku 2008 - 209
- w roku 2009 - 223
- w roku 2010 - 270
- w roku 2011 - 258
- w roku 2012 - 252
- w roku 2013 - 235
- w roku 2014 - 270
- w roku 2015 - 267

W ramach prowadzonego zarządu cmentarzem, zarządca ma zawarte umowy na bieżący wywóz odpadów stałych, serwis kabiny wc, serwis kasy fiskalnej, monitoring obiektu oraz na dostawę mediów.

Zgodnie z zapisami umowy i zaleceniami, zarządca cmentarza dostarczał miesięczne szczegółowe zestawienia przychodów i kosztów oraz rozliczenia kwartalne. Każdorazowo dokonywano sprawdzenia zgodności przedstawionych rozliczeń z obowiązującym cennikiem oraz umownego sposobu rozliczenia.

Różnice między dochodami z prowadzonej działalności związanej z zarządem cmentarza komunalnego a poniesionymi nakładami, rozliczane były zgodnie z aneksem nr 1/04 z dnia 1 czerwca 2004r. i Nr 1/2015 z dnia 1 czerwca 2015r. a zysk z działalności cmentarza wpłacano na wskazane konto Urzędu Miejskiego.

Wzorem lat ubiegłych - z uwagi na brak bezpośredniego kontaktu z rodzinami osób opiekujących się grobami, mającymi zadłużenia w opłatach - w okresie poprzedzającym dzień Wszystkich Świętych, zarządca przeprowadził akcję pozostawiania na tych grobach informacji o zgłoszeniu się do biura zarządcy cmentarza celem uregulowania zadłużenia - z zagrożeniem likwidacji nieopłaconego grobu (co ustawowo jest możliwe po 20 latach). Akcja ta przyniosła pozytywny efekt, jednak wpływy były mniejsze w porównaniu z poprzednimi latami.

W zakresie utrzymania cmentarza komunalnego przeprowadzono bieżące lustracje całego terenu oraz dwie planowe kontrole, pod kątem utrzymania czystości i porządku, utrzymania dojazdów i ścieżek, odpowiedniej liczby i częstotliwości opróżniania kontenerów na śmieci.

W jednej kontroli uwzględniono zakres dotyczący prowadzenia ksiąg cmentarnych i sposób przydzielania miejsc na nowe pochówki. Kontrole nie wykazały zaniedbań w tym zakresie. Dodatkowo zobowiązano zarządcę do bieżącego kontrolowania wszystkich pochówków realizowanych przez firmy pogrzebowe a szczególnie pod kątem przygotowania prac ziemnych.

W 2016 r. rozpoczęto wstępne prace przygotowawcze dotyczące zadania rozbudowy cmentarza. Wykonano oczyszczenie z zarośli i samosiewów drzew i krzewów na terenie planowanym pod rozbudowę cmentarza oraz przeprowadzono na nim badania geotechniczne.

2.1.6. Zaopatrzenie w energię elektryczną oraz wodę

2.1.6.1. w zakresie zaopatrzenia w energię elektryczną:

W 2016 roku nadzorowano zaopatrzenie miasta w energię elektryczną, ze szczególnym uwzględnieniem oświetlenia ulicznego oraz eksploatacji i konserwacji sieci energetycznej.

Dla zapewnienia prawidłowego oświetlenia miasta dokonywano konserwacji i eksploatacji urządzeń oświetlenia ulicznego, z których :

- Łączna ilość punktów świetlnych - 5 915 szt.
- Punkty świetlne będące własnością Gminy Miejskiej - 3 895 szt.
- Konserwację w 2016r punktów świetlnych będących własnością Gminy Miejskiej Tczew prowadziła ENERGA Oświetlenie Sopot Sp. z o.o.
Koszt - 271517,88 zł

- Punkty świetlne będące własnością ENERGA
- Zakład Oświetlenia Sopot sp. z o.o. - 2 020 szt.
- Konserwację prowadzi, ENERGA Oświetlenie Sopot Sp. z o.o.
Koszt - 468455,70 zł

2.1.6.2. w zakresie zaopatrzenia w wodę:

Stan urządzeń wodociągowych

Długość czynnej sieci wodociągowej wraz z podłączeniami do granic budynków w 2016 roku wynosiła 169,186 km, w tym:

- magistrala przesyłowa - 12,356 km,
- rozdzielcza sieć uliczna - 113,094 km,
- podłączenia do granic działek - 43,736 km.

Stan urządzeń kanalizacyjnych

Długość sieci kanalizacji sanitarnej wraz z podłączeniami do budynków w 2016 roku wynosiła 153,687 km, w tym:

- kanalizacja sanitarna - 120,295 km,
- podłączenia do granic działek - 33,392 km.

2.1.7. Drogi, ulice oraz organizacja ruchu drogowego

Utrzymanie dróg

Partycypacja w kosztach Akcji Zima - na podstawie porozumienia PZD.031.84.2015 z dnia 27 listopada 2015r., zawartego pomiędzy Powiatem Tczewskim i Gminą Miejską Tczew

W okresie od 1 stycznia 2016r. do 31 grudnia 2016r. zimowe utrzymanie dróg na terenie miasta Tczewa było realizowane na zasadach porozumienia zawartego pomiędzy Zarządem Powiatu Tczewskiego i Prezydentem Miasta Tczewa. Zadanie realizował Zakład Usług Komunalnych (ZUK) w Tczewie przy udziale dwóch dyspozytorów, finansowanych w ramach środków określonych w porozumieniu. W ramach postępowania o zamówienie publiczne na świadczenie usług zimowego utrzymania dróg (jezdni) na terenie miasta Tczewa w sezonach zimowych 2013/2014, 2014/2015 i 2015/2016, ZUK wyłonił wykonawcę - „Bol - Trans” Sp. z o.o. z siedzibą w Rybakach. Z wykonawcą została zawarta umowa na świadczenie usług utrzymania dróg (jezdni) wraz z gotowością do prowadzenia akcji. W dniu 9 października 2014 r. został zawarty aneks do umowy.

Dostawę soli drogowej ZUK zrealizował na podstawie zamówienia skierowanego do Przedsiębiorstwa Wielobranżowego „TRAMAD - ELBLĄG” Sp. z o.o. z siedzibą w Elblągu.

Zgodnie z powyższym porozumieniem, Powiat Tczewski zobowiązał się do poniesienia kosztów zimowego utrzymania dróg (jezdni), wynikających z procentowego udziału długości dróg powiatowych do całkowitej długości dróg miejskich i powiatowych, wytypowanych do bieżącego utrzymania. Utrzymaniem objęto łącznie 114 odcinków ulic: 2 powiatowe i 112 miejskich. Łącznie zimowym utrzymaniem dróg objęto 60,303 km, tj. 3,727 km powiatowych i 56,576 km dróg miejskich – co odpowiada proporcji 6,18% do 93,82% (tab.1).

Poniżej: zestawienie dróg ujętych do zimowego utrzymania w okresie: styczeń – grudzień 2016 r.

kategoria dróg	liczba ulic (odcinków) w szt.	długość dróg w km	udział proporcjonalny w %
drogi powiatowe	2	3,727	6,18 %
drogi gminne (miejskie)	112	56,576	93,82 %
R A Z E M	114	60,303	100 %

Zarząd Powiatu Tczewskiego, zgodnie z zapisami zawartego porozumienia przekazał Gminie Miejskiej Tczew środki finansowe w łącznej wysokości 30 000,00 zł w terminie do dnia 31.01.2016r.

Zgodnie z zawartym porozumieniem w sprawie zimowego utrzymania dróg (jezdni) w 2016r., zużyto następujące ilości materiałów: sól drogowa **510 t**, o wartości 141 757,86 zł.

Zestawienie całkowitych kosztów zimowego utrzymania dróg miejskich i powiatowych na terenie Tczewa, stanowiących podstawę rozliczenia, przedstawia się następująco:

1) sól drogowa:

- zużyty materiał w 2016r. – **510 t soli o wartości 141 757,86 zł**

2) piasek do przygotowania mieszanki piaskowo - solnej:

- brak zużycia

3) usługi związane z zimowym utrzymaniem dróg (jezdni):

- praca i gotowość sprzętu oraz obsługi BOL-TRANS – **207 168,90 zł**

Łączny koszt zimowego utrzymania dróg powiatowych i miejskich na terenie Tczewa w roku 2016 - wyniósł **348 926,76 zł**.

Rozliczenie kosztów zimowego utrzymania dróg na podstawie zawartego porozumienia przy uwzględnieniu procentowego udziału długości dróg powiatowych do całkowitej długości dróg miejskich i powiatowych przedstawiono w tabeli.

Rozliczenie kosztów zimowego utrzymania dróg w 2016 roku

składnik	zużycie materiałów (t)	Łączne koszty materiałów, usług i zatrudnienia (zł)	koszty przynależne Powiatowi Tczewskiemu (zł)	koszty przynależne Gminie Miejskiej Tczew (zł)
			6,18 %	93,82 %
sól drogowa	510,00	141 757,86	8 760,63	132 997,23
piasek	0	0	0	0
usługi zimowego utrzymania dróg	-	207 168,90	12 803,03	194 365,87
OGÓLEM	-	348 926,76	21563,66	327363,10

Zgodnie z przedstawionym rozliczeniem zimowego utrzymania dróg, koszty przynależne Powiatowi Tczewskiemu wyniosły kwotę **21 563,66 zł** a Gminie Miejskiej Tczew - kwotę **327 363,10 zł**.

Na podstawie zawartego porozumienia, w 2016r. Zarząd Powiatu Tczewskiego przekazał Gminie Miejskiej Tczew na realizację zadania środki finansowe w kwocie **30 000 zł**. W § 7 ust. 3 porozumienia zawarto zapis, że niewykorzystana przez Gminę Miejską Tczew dotacja zostanie zwrócona w terminie do 31 stycznia 2017r.

Kwota niewykorzystanej dotacji na przedmiotowe zadanie, wynikająca z rozliczenia kosztów prowadzonej akcji zimowego utrzymania dróg na terenie miasta Tczewa, wynosi kwotę **8 436,34 zł** (30 000 - 21 563,66). Kwota ta została przekazana w wymaganym terminie.

Oryginały faktur i innych dowodów, dokumentujące poniesione koszty zimowego utrzymania dróg gminnych (miejskich) i powiatowych na terenie miasta Tczewa w 2016 r., znajdują się w Zakładzie Usług Komunalnych a ich kopie w Wydziale Spraw Komunalnych i Inwestycji Urzędu Miejskiego w Tczewie.

REALIZACJA INWESTYCJI I REMONTÓW W 2016 ROKU

Zadania realizowane w ramach Budżetu Obywatelskiego w 2016 r.

Do realizacji przyjętych zostało łącznie 21 projektów w ośmiu okręgach.

Zrealizowano następujące zadania:

- **Wykonanie ozdób latarniowych iluminacji świątecznej oświetlenia ulicznego na skwerze 750-lecia Malczewskiego- Stanisławskiego oraz przy kościele ul. Nałkowskiej**

W ramach projektu zakupiono i zamontowano elementy iluminacji świątecznej m.in. takich jak: fontanna świetlna, elementy oświetleniowe montowane na słupach oświetleniowych - 18 szt., anioł świetlny, węże świetlne.

- **Plac Bajkowy. Zabawa. Sport. Rekreacja**

Wykonana została dokumentacja projektowa zagospodarowania terenu przy ul. Andersena w Tczewie na teren rekreacyjno-sportowy.

Ponadto zamontowano na istniejącym placu zabaw dwa nowe urządzenia zabawowe (huśtawka wahadłowa typu „bocianie gniazdo” oraz zestaw zabawowy czterowieżowy).

- **Remont chodnika wzdłuż ul. E. Orzeszkowej od nr 1 do nr 7**

W ramach zadania wykonano remont chodnika przy ul. Orzeszkowej od nr 1 do nr 7 polegający na wymianie nawierzchni z płyt betonowych na kostkę betonową, ustawienie nowych krawężników, oraz obrzeży. Powierzchnia wyremontowanego chodnika wyniosła - 281,6 m²

- **Remont chodnika w ciągu komunikacji pieszej od ul. Konarskiego 14 do ul. E. Orzeszkowej od nr 9**

W ramach zadania wykonano remont chodnika stanowiącego łącznik ul. Orzeszkowej z ul. Tetmajera o łącznej powierzchni 250 m², polegający na wymianie istniejącej nawierzchni z płyt betonowych na kostkę betonową oraz ustawieniu nowych obrzeży betonowych. Wykonano również remont chodnika przy ul. Tetmajera o powierzchni 90 m²

- **Remont chodnika wzdłuż ul. Ceglarskiej od ul. Nadbrzeżnej do ul. Ceglarskiej przy wjeździe na boisko piłkarskie**

W ramach zadania wykonano remont chodnika przy ul. Ceglarskiej polegający na wymianie istniejącej nawierzchni z płyt betonowych na nawierzchnię z kostki betonowej, ustawieniu nowych krawężników, oraz obrzeży. Powierzchnia wyremontowanego chodnika wyniosła 481 m²

- **Plac do street workout**

W ramach projektu powstał przy ul. Fenikowskiego plac do ćwiczeń fizycznych, na którym na nawierzchni bezpiecznej zamontowano zestaw urządzeń do ćwiczeń typu „street workout” (koła gimnastyczne, drabinka pionowa, drabinka pozioma, ścianka do stania na rękach, drążki na różnych wysokościach, ławka skośna, drążek żmijka, pole dance).

- **Budowa bieżni oraz skoczni do skoków w dal przy Szkole Podstawowej nr 5 Tczewie**

W ramach projektu wybudowana została: dwutorowa bieżnia lekkoatletyczna (50 metrowa) o nawierzchni poliuretanowej, skocznia do skoku w dal z rozbiegiem o nawierzchni poliuretanowej, nawierzchnia utwardzona z kostki betonowej, nawierzchnia z kraty trawnikowej wypełnionej żwirem, oraz nawierzchnia trawiasta.

- **Trzy elementy zabawowe na terenie zabawowym pomiędzy blokami przy ul. Armii Krajowej 51 i 53**

W ramach projektu powstał przy ul. Armii Krajowej 51-53 plac do ćwiczeń fizycznych, na którym zamontowano zestaw urządzeń do ćwiczeń typu „street

workout” (koła gimnastyczne, drabinka pionowa, drabinka pozioma, ścianka do stania na rękach, drążki na różnych wysokościach, ławka skośna, drążek żmijka, pole dance), zamontowano również huśtawkę wahadłową podwójną wraz z nawierzchnią bezpieczną.

- **Siłownia pod chmurką ul. Armii Krajowej 49, 55**

W ramach projektu uzupełniono istniejące place z urządzeniami siłowni zewnętrznej przy ul. Armii Krajowej 49 (biegacz, orbitrek, prasa nożna, wioślarz, rower, jeździec) oraz Armii Krajowej 53-55 (wyciąg górny, krzesło do wyciskania, surfer, twister, drabinka, podciąg do nóg, rower, jeździec, tablica regulaminowa) o dodatkowe urządzenia do ćwiczeń.

- **Infrastruktura rekreacyjna na ul. Jurgo, Harcerska, Hanny Hass**

W ramach projektu wybudowano przy ul. Harcerskiej plac do ćwiczeń fizycznych typu siłownia zewnętrzna (wyciąg górny, krzesło do wyciskania, biegacz, orbitrek, prasa nożna, wioślarz, surfer, twister, drabinka, podciąg do nóg, ławka, stepper, rower, jeździec), oraz wymieniono na istniejącym placu zabaw część starych urządzeń zabawowych na nowe urządzenia (zestaw zabawowy, huśtawka wahadłowa podwójna, bujak „konik”, piaskownica betonowa)

- **Siłownia pod chmurką na terenie Gimnazjum nr 3**

W ramach projektu powstał plac do ćwiczeń fizycznych z urządzeniami typu siłownia zewnętrzna na terenie Gimnazjum nr 3 w Tczewie (wyciąg górny, krzesło do wyciskania, biegacz, orbitrek, prasa nożna, wioślarz, surfer, twister, drabinka, podciąg do nóg, ławka, stepper, rower, jeździec)

- **Infrastruktura rekreacyjna na ul. Armii Krajowej**

W ramach projektu wybudowano przy ul. Armii Krajowej 10 plac do ćwiczeń fizycznych typu siłownia zewnętrzna (wyciąg górny, krzesło do wyciskania, biegacz, orbitrek, prasa nożna, wioślarz, surfer, twister, drabinka, podciąg do nóg, ławka, stepper, rower, jeździec), oraz wymieniono na placu zabaw przy ul. Armii Krajowej 8 wszystkie urządzenia zabawowe na nowe (zestaw zabawowy, huśtawka wahadłowa podwójna, huśtawka wagowa, piaskownica betonowa, bujak „auto”, bujak „kwiatek”, ławka z oparciem -2 szt., kosz na śmieci, tablica informacyjna). Plac zabaw został ogrodzony.

- **Modernizacja placu zabaw na skwerku przy ul. Żwirki**

W ramach projektu rozbudowany został istniejący plac zabaw o dodatkowe urządzenia zabawowe (Huśtawka bocianie gniazdo, huśtawka wahadłowa podwójna, wielokąt sprawnościowy, karuzela talerzowa), oraz rozbudowano istniejący plac do ćwiczeń fizycznych typu „Street workout” o dodatkowe urządzenia do ćwiczeń (lina do wspinania, drążki na różnych wysokościach, drążek „żmijka, pole dance).

- **Wykonanie koncepcji zagospodarowania terenu pomiędzy ul. Flisaków i ul. Okrętową oraz jednego z jej elementów: boiska do siatkówki lub street workout lub utwardzonego terenu do nauki jazdy na łyżworolkach, rowerach**

Wykonana została dokumentacja projektowa zagospodarowania terenu przy ul. Flisaków w Tczewie na teren rekreacyjno-sportowy.

W ramach projektu na terenie pomiędzy ul. Flisaków i ul. Okrętową wykonany został plac do ćwiczeń fizycznych typu „street workout” (koła gimnastyczne, drabinka

pionowa, drabinka pozioma, ścianka do stania na rękach, drążki na różnych wysokościach, ławka skośna, drążek zmiyka, pole dance).

- **Budowa parkingu oraz elementów małej architektury na os. Zatorze**
W ramach projektu wykonano dokumentację projektową parkingu przy ul. Młyńskiej w Tczewie. W związku z rezygnacją Właścicieli nieruchomości przy ul. Młyńskiej 9-10 w Tczewie z realizacji miejsc postojowych przy ul. Młyńskiej Zamawiający odstąpił od umowy z Wykonawcą.
- **Remont schodów (pierwsze od wiatraka) pomiędzy ul. Al. Zwycięstwa 19a, a ul. Al. Zwycięstwa 20**
W ramach projektu wyremontowano schody terenowe położone przy ul. Aleja Zwycięstwa pomiędzy nr 19 i 20. Wykonana została nowa nawierzchnia biegów schodowych oraz spoczników, wykonano i zamontowano nowe balustrady.
- **Remont schodów (środkowe) przy wieżowcu ul. Al. Zwycięstwa 19**
W ramach projektu wyremontowano schody terenowe położone przy ul. Aleja Zwycięstwa 19. Wykonana została nowa nawierzchnia biegów schodowych oraz spoczników, wykonano i zamontowano nowe balustrady.
- **Remont schodów wraz z balustradą (trzecie schody) przy ul. Aleja Zwycięstwa 18**
W ramach projektu wyremontowano schody terenowe położone przy ul. Aleja Zwycięstwa 18. Wykonana została nowa nawierzchnia biegów schodowych oraz spoczników, wykonano i zamontowano nowe balustrady.
- **Plac zabaw dla dzieci**
W ramach projektu wybudowano nowy plac zabaw przy ul. Wyzwolenia w Tczewie. Zamontowano nowe zestawy zabawowe (zestaw zabawowy dwuwieżowy, huśtawka wahadłowa podwójna, huśtawka wagowa, piaskownica kwadratowa, karuzela tarczowa, ławki z oparciem - 2 szt., kosz na śmieci, wykonano nawierzchnie bezpieczną pod urządzenia zabawowe, wykonano ogrodzenie placu zabaw.
- **Remont chodnika przy ul. Mieszka I w Tczewie**
W ramach zadania wykonano remont chodnika przy ul. Mieszka I polegający na wymianie nawierzchni z płyt betonowych na nawierzchnię z kostki betonowej, ustawieniu nowych krawężników, obrzeży. Powierzchnia wyremontowanego chodnika - 751,5 m²
- **Wykonanie iluminacji świątecznej**
 - W ramach projektu zakupiono i zamontowano elementy iluminacji świątecznej na słupach oświetleniowych (12 szt.) przy ul. Grunwaldzkiej oraz wykonano przyłącza.

Budowa oświetlenia ul. Orzeszkowej od nr 1 - 5

W ramach zadania wybudowano sieć oświetlenia ulicznego wzdłuż istniejącego ciągu pieszego przy ul. Orzeszkowej wraz z przyłączem. Zamontowanych zostało 15 słupów oświetleniowych z oprawami oświetleniowymi typu LED. Długość ciągu oświetlenia 391 mb.

Wymiana starych urządzeń zabawowych na os. Bajkowym

W ramach zadania wymienione zostały urządzenia zabawowe na placu zabaw na os. Bajkowym w Tczewie (rowerodrom) (zestaw zabawowy „statek”, huśtawka wahadłowa potrójna, huśtawka wagowa-2 szt., piaskownica sześciokątna, zjazd linowy, huśtawka wahadłowa podwójna, zestaw sprawnościowy, bujak sprężynowiec (koń, kot, pies) - 3 szt., ławka z oparciem - 5 szt., tablica regulaminowa)

Modernizacja oświetlenia w Gimnazjum Nr 2

W ramach zadania wykonano remont instalacji elektrycznej w części budynku szkoły polegający na wykonaniu nowej instalacji oświetleniowej, instalacji oświetlenia awaryjnego, instalacji zasilającej, radiowęzłowej oraz strukturalnej.

Rewitalizacja obiektów w obszarze zdegradowanym

- **Adaptacji istniejącego budynku przy ul. Elżbiety 19b wraz z otoczeniem na potrzeby mieszkańców.**

W ramach zadania wykonano koncepcję programowo – przestrzenną wraz z kompletem opracowań oraz program funkcjonalno-użytkowy przebudowy i rozbudowy wraz ze zmianą sposobu użytkowania budynku mieszkalnego na świetlicę środowiskową przy ul. Elżbiety 19b wraz z otoczeniem na potrzeby mieszkańców.

- **Opracowanie koncepcji dla zadania pn.: Modernizacja Miejskiej Biblioteki Publicznej obejmującej dwa budynki przy ul. J. Dąbrowskiego i ul. Kościuszki.**

W ramach zadania opracowano koncepcję modernizacji budynku Miejskiej Biblioteki przy ul. Dąbrowskiego 6 oraz Filii Miejskiej Biblioteki przy ul. Kościuszki 2.

- **Opracowanie wizualizacji dla zadania pn.: Kładka pieszo - rowerowa na Zatorzu**

W ramach zadania opracowano wizualizację kładki pieszo - rowerowej na osiedlu Zatorze.

Wykonanie dokumentacji projektowej budynku użyteczności publicznej na Osiedlu Witosa

W ramach zadania opracowano dokumentację projektową budynku użyteczności publicznej na Osiedlu Witosa.

Wykonanie dokumentacji projektowej dla termomodernizacji budynku użyteczności publicznej - Przedszkola Nr 8 z Oddziałami Integrycyjnymi położonego przy ul. Jodłowej 6 w Tczewie.

W ramach zadania opracowano dokumentację projektową dla termomodernizacji budynku użyteczności publicznej - Przedszkola Nr 8 w Tczewie.

Wykonanie dokumentacji projektowej dla termomodernizacji budynku użyteczności publicznej – Tczewskiego Centrum Sportu i Rekreacji położony przy ul. Wojska Polskiego 28 a w Tczewie.

W ramach zadania opracowano dokumentację projektową dla termomodernizacji budynku użyteczności publicznej – Tczewskiego Centrum Sportu i Rekreacji położony przy ul. Wojska Polskiego 28 a w Tczewie

Wykonanie termomodernizacji budynku użyteczności publicznej – Szkoły Podstawowej Nr 10

W ramach zadania trwają prace związane z termomodernizacją budynku Szkoły Podstawowej Nr 10. Wykonano docieplenie ścian zewnętrznych, wymieniono okna w sali gimnastycznej, remont kominów, podstawowe roboty elektroinstalacyjne, rozpoczęto wewnętrzne roboty sanitarne.

Wykonanie dokumentacji na termomodernizację Gimnazjum nr 3

W ramach zadania opracowano dokumentację na termomodernizację Gimnazjum nr 3

Wykonanie oświetlenia przejścia dla pieszych na skrzyżowaniu ul. Konarskiego z ul. Czyżykowską w Tczewie

W ramach zadania wybudowano oświetlenie LED przejścia dla pieszych na ul. Konarskiego.

Budowa Sali gimnastycznej przy Szkole Podstawowej Nr 8

W ramach zadania trwają prace związane budową Sali gimnastycznej przy Szkole Podstawowej Nr 8

Wykonano: wycinkę drzew, roboty ziemne, roboty fundamentowe, wykonano część robót żelbetowych i betonowych, część ścian zewnętrznych i wewnętrznych, częściowo wykonano zewnętrzne instalacje elektryczne, zewnętrzne instalacje sanitarne, deszczowe i wodociągowe.

Budowa sieci napowietrznej oświetlenia odcinka ul. Głowackiego

W ramach zadania wybudowano oświetlenie odcinka ulicy Głowackiego w Tczewie, ustawiono 10 latarni ulicznych.

2.1.8 Gospodarka mieszkaniowa

W 2016 roku do podstawowych zadań w zakresie gospodarki mieszkaniowej należało podejmowanie działań dla zapewnienia właściwego gospodarowania gminnym zasobem mieszkaniowym; w tym:

- przyjmowanie i weryfikowanie wniosków o najem lokalu mieszkalnego,
- regulowanie uprawnień do lokalu mieszkalnego osób pozostałych w nim po opuszczeniu przez najemcę,
- regulowanie stanu prawnego do zajmowanego lokalu mieszkalnego,
- przygotowanie skierowań do zawarcia umowy najmu przez administratora gminnego zasobu mieszkaniowego,
- przekwaterowywanie do innego lokalu mieszkalnego osób zamieszkałych w budynkach przeznaczonych do rozbiórki,
- przygotowanie materiałów na posiedzenia Społecznej Komisji Mieszkaniowej,

Ponadto w 2016 roku przygotowano zarządzenie w sprawie stawek czynszu regulowanego za 1m² powierzchni użytkowej lokalu mieszkalnego w mieście Tczewie.

W 2016 roku przydzielono ogółem 33 mieszkania, w tym:

- | | |
|--|----|
| • z listy rocznej | 30 |
| • z listy budynków przeznaczonych do rozbiórki | 3 |
| z tego: | |
| - lokali komunalnych | 1 |
| - lokalu socjalnych | 2 |

Ponadto wydano **28 skierowań** do zawarcia umowy najmu, z czego:

- 18 na podstawie uchwały Rady Miejskiej (m.in. dot. uregulowania przez lokatora zadłużeń czynszowych w całości lub w ratach),
- 10 w wyniku dokonania zamiany lokalu mieszkalnego
z tego:
 - z urzędu 1
 - pomiędzy lokatorami 9

W 2016 roku z listy rocznej **skreślono ogółem 10 osób**.

Poza tym w 2016 roku wydano **3 skierowania** do zasiedlenia lokalu socjalnego i 1 skierowanie do zasiedlenia pomieszczenia tymczasowego.

Na dzień 31.12.2016r. pozostało do realizacji **90 wniosków** o przyznanie lokali socjalnych osobom, wobec których sąd orzekł eksmisję z zajmowanego lokalu, w tym 10 wniosków przyjętych do realizacji w 2016 roku.

Ponadto na dzień 31.12.2016r. pozostało do realizacji **11 wniosków** o przyznanie pomieszczeń tymczasowych osobom, wobec których sąd orzekł eksmisję nie przyznając uprawnienia do otrzymania lokalu socjalnego, z czego 3 wnioski przyjęte do realizacji w 2016 roku.

Odszkodowania za niedostarczenie lokali socjalnych

W okresie od dnia 01.01.2016r. do dnia 31.12.2016 r. wypłacono odszkodowania w wysokości ogółem **324.705,06 złotych**, w tym na rzecz:

- | | |
|--|---------------|
| • osób fizycznych | 24.733,20 zł |
| • osób prawnych | 299.331,86 zł |
| • koszty sądowe (w tym koszty opinii biegłych) | 640,00 zł |

W 2016 roku na wypłatę odszkodowań za niedostarczenie lokali socjalnych zostały zabezpieczone środki w wysokości **462.000 zł**.

Dodatki mieszkaniowe

W omawianym okresie wydano **2.181 decyzji** w sprawie przyznania dodatku mieszkaniowego, w tym:

- 1983 o przyznaniu dodatku mieszkaniowego,
- 131 o odmowie przyznania dodatku mieszkaniowego,
- 8 o wstrzymaniu wypłat dodatku,
- 57 o wygaśnięciu decyzji o przyznaniu dodatku,
- 2 o odblokowaniu wstrzymania wypłat dodatku mieszkaniowego.

W 2016 roku 2 osoby złożyły odwołania od decyzji w sprawie przyznania dodatku mieszkaniowego, co stanowi 0,09%.

Samorządowe Kolegium Odwoławcze w Gdańsku 1 decyzję utrzymało w mocy, 1 decyzję uchyliło w całości i przekazało do ponownego rozpatrzenia organowi I instancji. Po ponownym rozpatrzeniu wydano decyzję i przyznano dodatek mieszkaniowy w wyższej wysokości.

Kwota wypłaconych dodatków mieszkaniowych w 2016 r. wynosiła 2.803.593,76 zł.

Z powyższej kwoty dodatków mieszkaniowych wypłacono użytkownikom mieszkań:

- komunalnych 1.184.159,36 zł,
- spółdzielczych 644.970,26 zł,
- innych 974.464,14 zł.

Na wypłatę dodatków mieszkaniowych w 2016 roku zabezpieczono w budżecie miasta kwotę **3.300.000,- zł.**

W ciągu 2016 r. wypłacono ogółem **12.160 dodatków mieszkaniowych.** Średni dodatek mieszkaniowy wynosił **230,56 zł.** W 2016 r. dodatki mieszkaniowe w 100% obciążały budżet miasta.

Dodatki energetyczne

W 2016 r. wydano **437 decyzji** w sprawie przyznania dodatku energetycznego, z czego:

- 430 decyzji o przyznaniu dodatku energetycznego,
- 7 decyzji o wygaśnięciu przyznania dodatku energetycznego.

Kwota wypłaconych dodatków energetycznych w okresie od 01.01.2016 r. do 31.12.2016 r. wraz z kosztem wypłacania dodatku energetycznego w wysokości 2 % łącznej kwoty wypłaconych dodatków energetycznych wynosiła ogółem **28.299,39 zł,** z tego

- kwota wypłaconych dodatków energetycznych ogółem wynosiła **27.744,50 zł,**
- koszt wypłacania dodatku energetycznego w wysokości 2% łącznej kwoty wypłaconych dodatków energetycznych wynosił **554,89 zł.**

Za 2016 r. otrzymaliśmy dotację celową na finansowanie wypłat dodatku energetycznego w wysokości **32.052 zł.**

2.1.9. Lokalny Transport Zbiorowy

W ramach nadzoru nad komunikacją miejską ze strony Zakładu Usług Komunalnych Miejskiego Zarządu Dróg w Tczewie dokonano następujących działań:

W grudniu 2016 r. skontrolowano pod kątem zgodności z wymogami w SIWZ, wprowadzone do eksploatacji 2 autobusy, których wprowadzenie do eksploatacji utrzymuje na koniec roku średnią wieku autobusów 12 lat - zgodnie z zawartą z przewoźnikiem umową.

Autobusami tymi są:

1. Mercedes-Benz Conecto nr rej. SK 2325U, nr boczny 705, rok produkcji 2009
2. Mercedes-Benz Conecto nr rej. SK 2408U, nr boczny 717, rok produkcji 2009

W ramach nadzoru na komunikacją miejską przeprowadzono 70 kontroli wykonywania umowy na świadczenie usług przewozowych transportu zbiorowego dla potrzeb komunikacji miejskiej w Tczewie przez miejskiego przewoźnika, nakładając na przewoźnika kary za stwierdzone usterki i nieprawidłowości w łącznej wysokości 7 403,31 zł.

Analiza danych z wykonania Umowy za 2016 r.

Z przedstawionego przez przewoźnika materiału wynika, że suma kilometrów wykonanych w 2016 roku, zgodnie z umową o świadczenie usług przewozowych transportu zbiorowego dla potrzeb komunikacji miejskiej w Tczewie, wyniosła: **1 434 088,8 km,** co w stosunku do zaplanowanej ilości 1 434 394,9 km (nie wykonanie tylko 306,1 km) stanowi 99,98 %

zaplanowanych kilometrów, natomiast liczba zaplanowanych kursów wyniosła 188 845 a wykonano **188 800** (nie wykonanie tylko 45 kursów), co stanowi ponad 99,98 % zaplanowanych kursów.

Poniższa tabela przedstawia ilości kursów i kilometrów zaplanowanych i wykonanych na poszczególnych liniach w 2016 roku

Zestawienie ilości kursów i kilometrów przypadająca na linie w 2016r.

Linia autobusowa	Kursy plan rok	Kursy nie wykonane w roku z winy przewoźnika	Kursy wykonane rok	Kilometry plan rok	Kilometry nie wykonane w roku z winy przewoźnika	Kilometry wykonane rok
1	32 548	6	32 542	114 708,9	19,3	114 689,6
2	10 072	0	10 072	104 708,9	0,0	104 708,9
3	39 936	11	39 925	334 392,4	76,6	334 315,8
4	36 219	12	36 207	355 652,4	100,7	355 551,7
6	5 136	0	5 136	15 778,6	0,0	15 778,6
7	8 948	2	8 946	104 585,5	20,7	104 564,8
8	34 882	9	34 873	162 080,6	42,8	162 037,8
9	1 065	0	1 065	12 163,0	0,0	12 163,0
12	9 658	1	9 657	106 680,6	6,0	106 674,6
14	190	0	190	1 394,9	0,0	1 394,9
17	8 773	4	8 769	108 482,1	40,0	108 442,1
19	1 418	0	1 418	13 767,0	0,0	13 767,0
	188 845	45	188 800	1 434 394,9	306,1	1 434 088,8
	% niewykonanych kursów	0,024%		% niewykonanych kilometrów	0,021%	

Poniższa tabela z przedstawieniem wskaźnikowych przychodów na poszczególne linie w roku 2016r. wraz z wysokością dopłaty do wykonanych kilometrów – zgodnie z umową

Zestawienie - wskaźnikowe przychodów na linie wykonane w 2016r.

Linia autobusowa	KM wykonane na linii w roku	% udział linii w pracy przewozowej	Przychód na linie - dane z systemu SEKAM	% udział linii w przychodach	Dopłata do km miasto wg pracy przewozowej	Sprzedaż biletów papierowych	Wskaźnikowy przychód na linię
1	114 689,6	8,00%	420 382,08 zł	8,63%	231 522,99 zł	101 814,73 zł	753 719,80 zł
2	104 708,9	7,30%	251 932,69 zł	5,17%	211 361,98 zł	61 017,01 zł	524 311,68 zł
3	334 315,8	23,31%	1 372 424,47 zł	28,17%	674 967,92 zł	332 395,29 zł	2 379 787,67 zł
4	355 551,7	24,79%	1 351 781,53 zł	27,75%	717 864,43 zł	327 395,66 zł	2 397 041,63 zł
6	15 778,6	1,10%	27 145,54 zł	0,56%	35 872,77 zł	6 574,53 zł	69 592,85 zł
7	104 564,8	7,29%	380 227,24 zł	7,81%	211 220,90 zł	92 089,40 zł	683 537,54 zł
8	162 037,8	11,30%	413 189,30 zł	8,48%	333 124,51 zł	100 072,67 zł	846 386,47 zł
9	12 163,0	0,85%	65 165,78 zł	1,34%	14 569,26 zł	15 782,87 zł	95 517,91 zł
12	106 674,6	7,44%	271 489,10 zł	5,57%	215 482,69 zł	65 753,49 zł	552 725,29 zł
14	1 394,9	0,10%	5 322,98 zł	0,11%	2 817,70 zł	1 289,20 zł	9 429,88 zł
17	108 442,1	7,56%	274 848,73 zł	5,64%	219 053,04 zł	66 567,18 zł	560 468,95 zł
19	13 767,0	0,96%	37 234,07 zł	0,76%	27 809,34 zł	9 017,93 zł	74 061,34 zł
	1 434 088,8	100,00%	4 871 143,52 zł	100,00%	2 895 667,54 zł	1 179 769,96 zł	8 946 581,01 zł

Poniżej tabela z przedstawieniem przychodów brutto z kart miejskich i biletów papierowych sprzedanych w kioskach i przez kierowców w autobusach w 2016 r. (bez dopłaty z UM Tczew)

Miesiąc	Rok	Doladowania Karta Miejska i sprzedaż w autobusach przez kierowcy	Bilety papierowe (brutto) (METEOR)		Suma łączna z Karty Miejskiej i biletów papierowych brutto
			normalne	ulgowe	
styczeń	2016	420 085,50 zł	92 494,20 zł	50 901,75 zł	563 481,45 zł
luty	2016	389 782,78 zł	51 288,35 zł	31 667,85 zł	472 738,98 zł
marzec	2016	437 239,80 zł	59 119,68 zł	34 260,92 zł	530 620,40 zł
kwiecień	2016	424 377,16 zł	52 716,16 zł	30 964,84 zł	508 058,16 zł
maj	2016	386 853,35 zł	45 678,01 zł	36 846,79 zł	469 378,15 zł
czerwiec	2016	402 834,02 zł	54 717,93 zł	31 065,47 zł	488 617,42 zł
lipiec	2016	341 434,00 zł	54 232,26 zł	31 185,47 zł	426 851,74 zł
sierpień	2016	374 888,41 zł	54 668,03 zł	31 486,77 zł	461 043,21 zł
wrzesień	2016	423 963,50 zł	68 250,41 zł	36 989,67 zł	529 203,57 zł
październik	2016	430 372,50 zł	71 114,94 zł	44 952,26 zł	546 439,70 zł
listopad	2016	426 421,50 zł	37 147,58 zł	21 241,52 zł	484 810,60 zł
grudzień	2016	412 891,00 zł	103 045,58 zł	53 733,52 zł	569 670,10 zł
		4 871 143,52 zł	744 473,13 zł	435 296,83 zł	6 050 913,48 zł

Wykres przychodów z doładowań Kart Miejskich i biletów papierowych z autobusów w 2016 roku w porównaniu do 2015 roku.

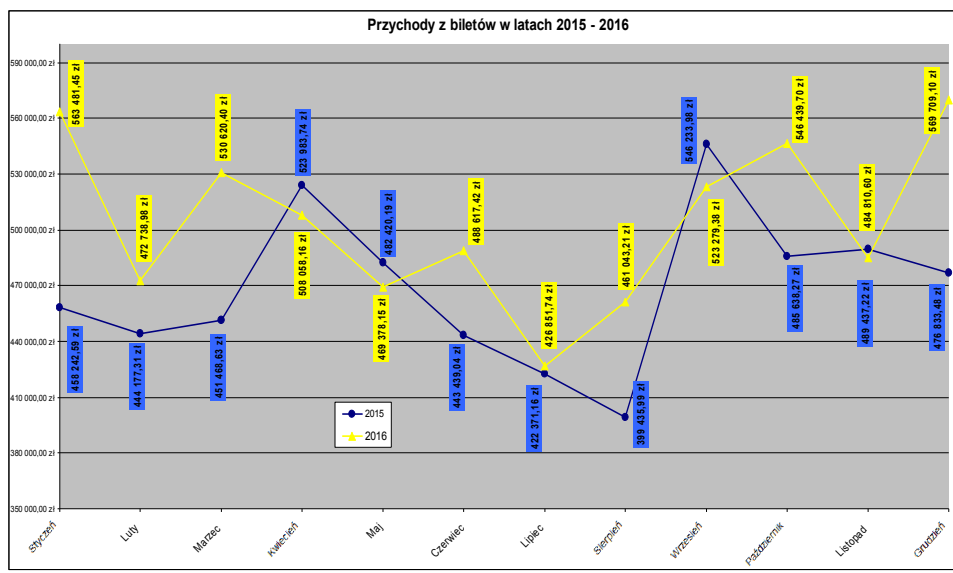

Poniżej wykres przychodu na kilometr przejazdu autobusu w poszczególnych miesiącach w latach 2015 - 2016r.

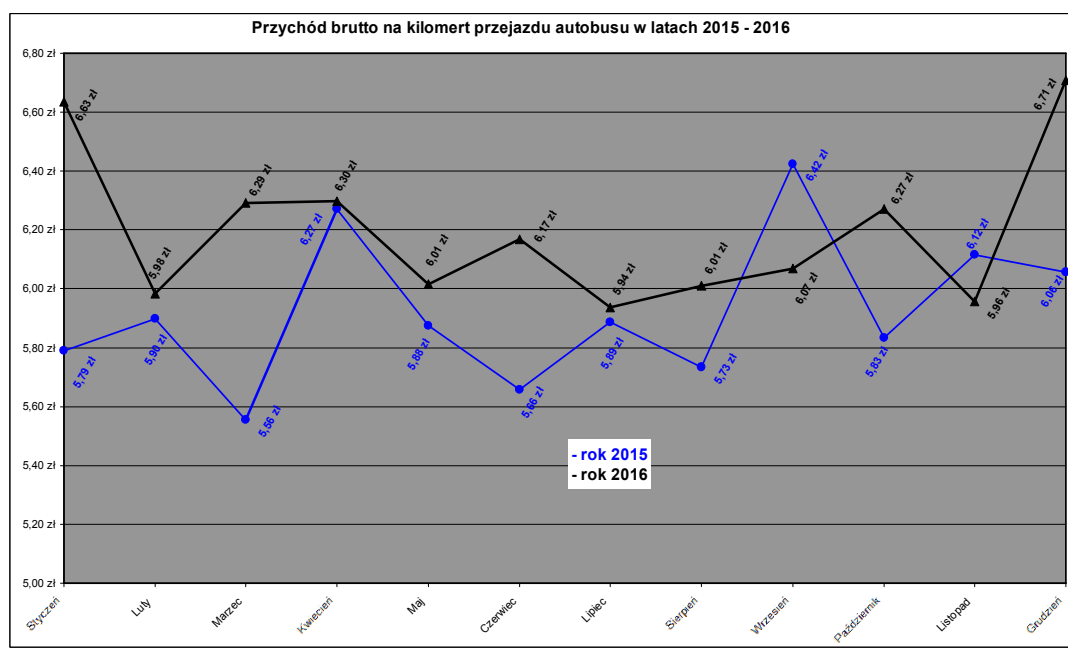

Przybliżona liczba przewiezionych pasażerów przypadająca na poszczególne linie komunikacyjne w 2016r. wg. % udziału linii w przychodach

Linia autobusowa	KM wykonane na linii w roku	% udział linii w przychodach	Wskaźnikowa ilość przewiezionych pasażerów
1	114 689,6	8,63%	476 492
2	104 708,9	5,17%	285 559

3	334 315,8	28,17%	1 555 608
4	355 551,7	27,75%	1 532 209
6	15 778,6	0,56%	30 769
7	104 564,8	7,81%	430 978
8	162 037,8	8,48%	468 339
9	12 163,0	1,34%	73 864
12	106 674,6	5,57%	307 726
14	1 394,9	0,11%	6 033
17	108 442,1	5,64%	311 534
19	13 767,0	0,76%	42 204
	1 434 088,8	100,00%	5 521 315

Poniższa tabela przedstawia ilości przewożonych osób na przestrzeni ostatnich 6 lat

Ilość przewiezionych pasażerów w komunikacji miejskiej w Tczewie w latach 2011 - 2016					
Rok	Ilość pasażerów	Porównanie % rok do roku	Różnica	Porównanie % do 2011	Różnica do roku 2011
2011	5 264 744	100,00%		100,00%	
2012	5 686 947	108,02%	422 203	108,02%	422 203
2013	5 839 306	102,68%	152 360	110,91%	574 563
2014	5 771 797	98,84%	-67 510	109,63%	507 053
2015	5 548 016	96,12%	-223 781	105,38%	283 272
2016	5 521 315	99,52%	-26 701	104,87%	256 572

Analizując jednocześnie powyższe tabele wynika, że w 2016 roku przewieziono tylko o około 26 700 pasażerów mniej niż w 2015 roku.

Wykres porównujący ilość przewiezionych pasażerów w latach 2011 – 2016

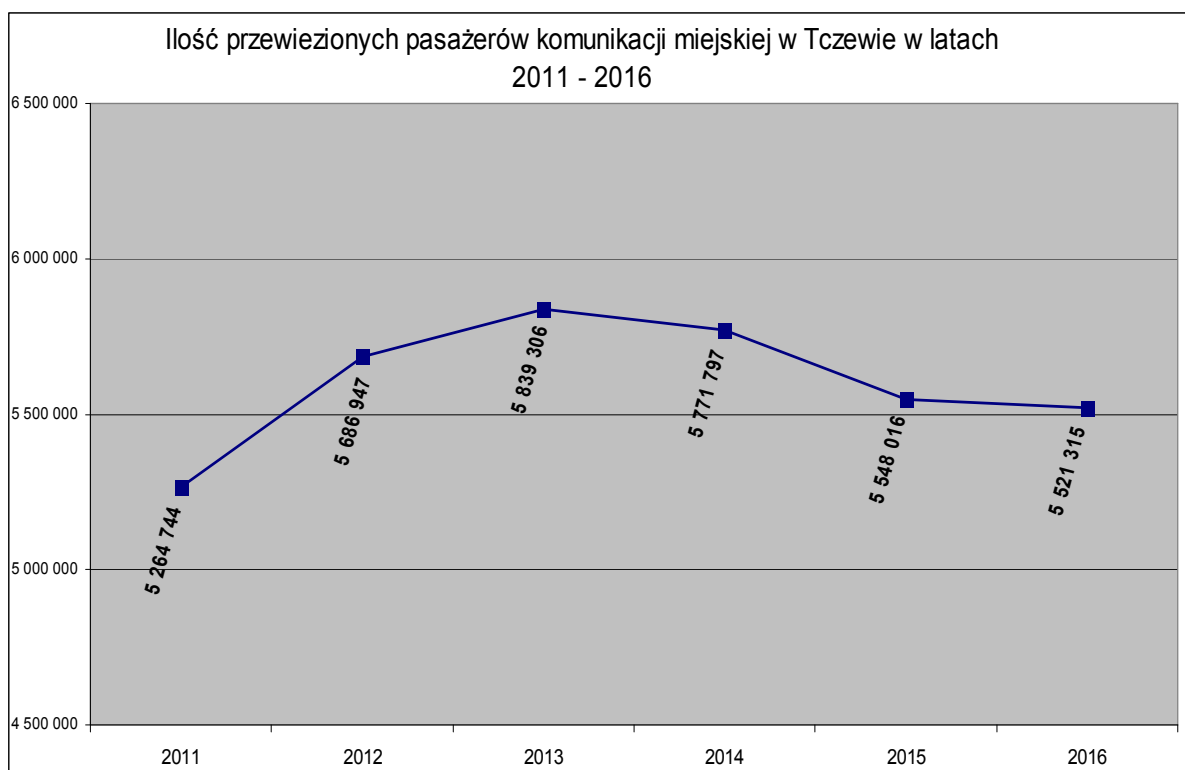

Poniżej tabela informująca o ilości zarejestrowanych pasażerów wg. ilości przejechanych przystanków (dane z odbić kart miejskich). Z poniższej tabeli widać, że ponad 30% pasażerów korzysta z przejazdów krótszych niż 4 przystanki, co w porównaniu do 2015r. prawie się nie zmieniło (są to przejazdy o niższych opłatach za przejazd).

Ilość przewiezionych pasażerów w 2016 r. według ilości przejechanych przystanków - tylko osoby, które odznaczyły swoje wejścia i wyjścia w autobusie			
Ilość przystanków	Razem pasażerów	sumy	%
0	440	437 960	30,90%
1	61 064		
2	164 503		
3	211 953		
4	197 740	979 284	69,10%
5	193 488		
6	143 029		
7	112 738		
8	84 191		
9	60 394		
10	49 252		
11	38 466		
12	28 353		

13	19 207		
14	11 521		
15	8 757		
16	7 465		
17	5 583		
18	4 600		
19	2 632		
20	1 702		
21	1 546		
22	1 417		
23	1 248		
24	1 019		
25	841		
26	1 059		
27	851		
28	655		
29	639		
30	375		
31	317		
32	98		
33	39		
34	62		
	1 417 244	1 417 244	100,00%

2.1.10. Edukacja publiczna

W 2016 roku prowadzono sprawy związane z funkcjonowaniem samorządowych placówek oświatowych, w tym m.in. :

- przygotowano projekty 4 uchwał Rady Miejskiej i 25 zarządzeń Prezydenta Miasta Tczewa oraz liczne materiały związane z planem pracy Prezydenta Miasta Tczewa i Rady Miejskiej.

Ponadto : **w zakresie oświaty i wychowania**

1) w okresie sprawozdawczym prowadzono sprawy organizacyjne związane z funkcjonowaniem samorządowych placówek oświatowych, w tym:

- analizowano oraz zatwierdzono, przedstawione przez dyrektorów placówek, projekty organizacyjne szkół i przedszkola na rok szkolny 2015/2016 (od stycznia do sierpnia 2016r.) i 2016/2017 (od września do grudnia 2016r.), stosując program i-Arkusz,
- analizowano i zatwierdzano aneksy – zmiany do projektów organizacyjnych placówek oświatowych, wykorzystując program i-Arkusz,
- koordynowano i ustalano na bieżąco godziny nauczania indywidualnego w szkołach podstawowych i gimnazjach (udzielono w 2016r. nauczania indywidualnego 179 osobom, w ilości 1715,25 godzin tygodniowo),

- dokonano wpisu do ewidencji szkół i placówek niepublicznych Punktu Przedszkolnego „Domek Przedszkolaka Montessori”,
- dokonano wpisu do ewidencji szkół i placówek niepublicznych Niepublicznej Szkoły Podstawowej Montessori,
- wykreślono z rejestru żłobków i klubów dziecięcych Żłobek „Klub Dziecięcy Melodica” (wykreślono z dniem 11 lipca 2016r.),
- na bieżąco kontrolowano spełnianie obowiązku nauki młodzieży w wieku 16-18 lat, na okres od stycznia do czerwca 2016 r. wydano 626 pozytywnych decyzji w sprawie pomocy materialnej o charakterze socjalnym, natomiast na okres od września do grudnia 2016 - 542 pozytywnych decyzji, w tym 2 na zasiłek szkolny oraz 33 decyzji negatywnych. Nie rozpatrzono 6 wniosków z uwagi na brak pełnej dokumentacji, na podstawie, której można byłoby określić dochód przypadający na osobę w rodzinie,
- na bieżąco uzupełniano Rejestr Szkół i Placówek Oświatowych w ramach zmodernizowanego Systemu Informacji Oświatowej,
- na bieżąco wydawano upoważnienia dyrektorom i pracownikom placówek oświatowych do dostępu do zmodernizowanego Systemu Informacji Oświatowej (13 upoważnień),
- przygotowano następujące materiały na Komisję Edukacji:
 - informacja dotycząca naboru dzieci do szkół podstawowych/gimnazjów na rok szkolny 2016/2017,
 - podsumowanie Nieobozowej Akcji Zima 2016,
 - uwagi wynikające z projektów organizacyjnych szkół podstawowych i gimnazjów na rok szkolny 2016/2017,
 - informacja w sprawie wykorzystania środków finansowych przeznaczonych na doskonalenie zawodowe nauczycieli w 2015r.,
 - analizę organizacji i kosztów funkcjonowania szkół prowadzonych przez Miasto Tczew w kontekście subwencji na zadania oświatowe,
 - informacja z działalności Młodzieżowej Rady Miasta w roku szkolnym 2015/2016,
 - informacja z realizacji w 2015r. stypendiów szkolnych o charakterze socjalnym dla uczniów szkół podstawowych, gimnazjów oraz szkół ponadgimnazjalnych,
 - informacja z realizacji przyznanych stypendiów za wybitne osiągnięcia w nauce w 2015r.,
 - informacja z przebiegu Nieobozowej Akcji Lato 2016,
 - informacja dotycząca naboru dzieci do przedszkoli na rok szkolny 2016/2017,
 - informacja z działalności placówek oświatowych w roku szkolnym 2015/2016 (informacja z wyników egzaminu gimnazjalnego oraz sprawdzianu szóstoklasistów),
 - informacja z realizacji funduszu socjalnego emerytów i rencistów nauczycieli w 2016r.
 - informacja z realizacji w 2015r. stypendiów szkolnych o charakterze socjalnym dla uczniów szkół podstawowych, gimnazjów oraz szkół ponadgimnazjalnych,
- wystawiono 45 zaświadczeń o pobieranym stypendium szkolnym o charakterze socjalnym,
- ufundowano 6 nagród rzeczowych dla laureatów:
 - XIV Wojewódzkiego Konkursu Antycznego,
 - XXXI Ogólnopolskiej Olimpiady Wiedzy Ekologicznej,
 - V Ogólnopolskiego Turnieju Maszyn Wodnych w konkurencji „Moc”,
 - Ogólnopolskiego Młodzieżowego Seminarium Astronomicznego.

- Międzynarodowego Konkursu Fletowego w Jastrzębiu-Zdroju,

w zakresie spraw pracowniczych

- przeprowadzono egzaminy dla nauczycieli ubiegających się o stopień awansu zawodowego nauczyciela mianowanego oraz wydano akty nadania stopnia awansu zawodowego nauczycielom, którzy uzyskali stopień awansu zawodowego nauczyciela mianowanego w wyniku zdanego egzaminu - 11 nauczycieli,
- przygotowano 8 umów zleceń dla nauczycieli ekspertów biorących udział w pracach komisji egzaminacyjnej dla nauczycieli ubiegających się o stopień awansu zawodowego nauczyciela mianowanego,
- prowadzono sprawy związane z przyznaniem nagród Prezydenta Miasta Tczewa dla nauczycieli za osiągnięcia w pracy dydaktyczno-wychowawczej: 3 nagrody z okazji Jubileuszu 90-lecia nadania Szkole Podstawowej Nr 8 imienia Św. Wojciecha, 13 nagród z okazji Dnia Edukacji Narodowej,
- wystawiano 18 zaświadczeń o zatrudnieniu i wynagrodzeniu pracownikom zatrudnionym w poprzednich strukturach organizacyjnych oświaty na podstawie dokumentów znajdujących się w archiwach Urzędu Miejskiego w tym wyjaśnienia do wcześniej wystawionych zaświadczeń o zatrudnieniu i wynagrodzeniu,
- prowadzono sprawy związane z organizacją przeprowadzenia konkursu na stanowisko dyrektora Szkoły Podstawowej Nr 7,
- przeprowadzono analizę oświadczeń majątkowych dyrektorów placówek oświatowych.

w zakresie spraw organizacyjnych i finansowych

- realizowano sprawy związane z przyznaniem stypendiów uczniom szkół podstawowych i gimnazjów, dokonano podziału środków finansowych na stypendia za wyniki w nauce oraz za osiągnięcia sportowe pomiędzy szkoły podstawowe i gimnazja,
- przyznano 18 nagród pieniężnych i 6 nagród rzeczowych Prezydenta Miasta Tczewa za wybitne osiągnięcia w nauce i artystyczne na podstawie *Programu wspierania edukacji uzdolnionych dzieci i młodzieży*,
- prowadzono sprawy związane z działalnością Młodzieżowej Rady Miasta Tczewa,
- dokonano zestawienia jednostkowych planów dochodów i wydatków przedszkola, szkół podstawowych, gimnazjów na rok 2017,
- przygotowano dokumentację i materiały kalkulacyjne stanowiące podstawę do projektu budżetu miasta na 2017 rok w zakresie oświaty, kultury i sportu,
- dokonano likwidacji pozostałych środków w użytkowaniu, ujętych w księdze inwentarzowej: Przedszkola Niepublicznego „Chatka Puchatka”, na łączną kwotę 8 794,05 zł, Przedszkola Niepublicznego „Jodełka”, na łączną kwotę 1.105,00 zł; Przedszkola Niepublicznego „Siedem Darów”, na łączną kwotę 3 723,65 zł,
- analizowano i przedstawiono propozycje podziału środków finansowych pomiędzy poszczególne placówki na podstawie subwencji oświatowej oraz dopłaty z budżetu gminy,
- przygotowano materiały kalkulacyjne do korekty budżetu miasta na rok 2016 w zakresie oświaty,
- nadzorowano organizację zimowego i letniego wypoczynku w mieście dla dzieci i młodzieży tczewskich szkół pn. „*Nieobozowa Akcja Zima 2016*” i „*Nieobozowa Akcja Lato 2016*”,
- prowadzono sprawy związane z przekazaniem środków finansowych organizatorom wypoczynku oraz ich rozliczeniem,

- prowadzono sprawy związane z refundacją kosztów dotacji udzielonych przedszkolom niepublicznym oraz Przedszkolu Sióstr Miłosierdzia na dzieci nie będące mieszkańcami Gminy Miejskiej Tczew,
- prowadzono sprawy związane z refundacją kosztów dotacji innym gminom, na których terenie leżą placówki przedszkolne, do których uczęszczają dzieci – mieszkańcy Tczewa,
- realizowano zadania wynikające z ustawy Karta Nauczyciela związane z doksztalcaniem zawodowym nauczycieli,
- realizowano zadania Wydziału w zakresie comiesięcznego refundowania rodzicom kosztów dowozu dzieci do szkół, (porozumienie) oraz współpracowano z firmą zajmującą się przewozem osób niepełnosprawnych w zakresie dowozu uczniów do szkół,
- wydano 66 decyzji w sprawie dofinansowania kosztów kształcenia młodocianych pracowników,
- prowadzono sprawy związane z udzielaniem i rozliczaniem dotacji dla placówek niepublicznych,
- dokonano podziału środków finansowych przydzielonych z budżetu państwa na realizację zadań związanych z prowadzeniem przedszkoli i zapewnieniem wychowania przedszkolnego,
- dokonano zapotrzebowania, podziału oraz rozliczenia środków finansowych otrzymanych z budżetu państwa w formie dotacji celowej na wyposażenie szkół podstawowych i gimnazjalnych w podręczniki, materiały edukacyjne i materiały ćwiczeniowe w 2016 r.,
- dokonano zapotrzebowania, podziału oraz rozliczono dotację na realizację „Rządowego programu pomocy uczniom w 2016 roku – „Wyprawka szkolna” na kwotę 29 711,22 zł

w zakresie kontroli

Przeprowadzono przez wydział następujące kontrole (placówka i zakres):

- Liczba dzieci uczęszczających do placówek oświatowych w 2015 r.: Niepubliczne Przedszkole „Melodica”,
- Kontrola warunków i jakości świadczonej opieki oraz liczba dzieci uczęszczająca do żłobków: Żłobek „Małe Jagódki”, Żłobek „Melodica”, Żłobek nr 38 Pozytywnych Inicjatyw, Żłobek Nr 39 Pozytywnych Inicjatyw, Żłobek „FlexKids”, Żłobek „Bajkowe”, Żłobek „TOTU”,

w zakresie zadań w ramach Zakładowego Funduszu Świadczeń Socjalnych Emerytów i Rencistów

W 2016 roku ZFŚSNEiR miał do dyspozycji kwotę 535 321,50 zł z 5% odpisu pobieranych przez nauczycieli emerytur i rent oraz środków niewykorzystanych w 2015 roku, z czego:

- na Fundusz Socjalny przeznaczono 332 860,80 zł
- na Fundusz Mieszkaniowy przeznaczono 202 460,70 zł

W 2016 roku uprawnionych do korzystania z funduszu świadczeń socjalnych dla nauczycieli będącymi emerytami, rencistami było 350 osób. Ze świadczeń skorzystały 346 osoby.

W ramach Funduszu Socjalnego Komisja Socjalna przyznała 1478 świadczeń, na łączną kwotę **319 129,05 zł:**

- | | |
|--|-----------|
| • zapomoga zdrowotna | 66 700 zł |
| • zapomoga wielkanocna | 3 150 zł |
| • zapomoga losowo / bytowa | 1 600 zł |
| • zapomoga jubileuszowa | 20 600 zł |
| • zapomoga na Święta Bożego Narodzenia | 91 750 zł |

• wczasy „pod gruszą”	93 650 zł
• dofinansowanie do zakupu sprzętu medycznego	11 071,73 zł
• dofinansowanie do sanatorium	3 139,82 zł
• dofinansowanie do turnusu rehabilitacyjnego, zajęć sportowych	4 874,25 zł
• dofinansowanie do wycieczek i działalności kulturalnej	16 593,25 zł

Emeryci i renciści ZFŚSNEiR / 42 osoby / skorzystali z wyjazdu zorganizowanego do Łeby /27.05. – 01.06.2015 r./.

Odbyła się wycieczka do Karpacza /38 osób/.

Brali również udział w wyjściach do teatru:

- CKiS w Tczewie w sztuce „Miłość i polityka”
- CKiS w Tczewie w sztuce „Jak się kochają w niższych sferach”
- Teatrze Muzycznym w Gdyni w spektaklu „Pozory mylą”
- Koncercie Noworocznym w CKiS w Tczewie z udziałem Jacka Wójcickiego, Mieczysława Szczecińskiego, Zbigniewa Wodeckiego oraz Harcerskiej Orkiestry pod dyrekcją Magdaleny Kubickiej - Netka

Łączna kwota dofinansowania do wycieczek i działalności kulturalnej wyniosła 16 593,25 zł.

Dzień Nauczyciela dla emerytów i rencistów ZFŚSNEiR uczczono spotkaniem w Restauracji „Piaskowa”.

Nagrodzonych zostało **40 jubilatów obchodzący swoje 70, 75, 80, 85, 90 - lecie.**

W ramach Fundusz Mieszkaniowego udzielono 37 pożyczek na cele mieszkaniowe w łącznej kwocie 186 000 zł.

W 2016 roku odbyło się **10 posiedzeń Komisji Socjalnej** Zakładowego Funduszu Świadczeń Socjalnych Nauczycieli Emerytów i Rencistów.

2.1.11. Kultura i sport

w zakresie kultury

Podejmowano i koordynowano przedsięwzięcia w dziedzinie kultury. Prowadzono współpracę z Centrum Kultury i Sztuki, Fabryką Sztuk, Tczewskim Centrum Sportu i Rekreacji, Miejską Biblioteką Publiczną oraz organizacjami pozarządowymi:

- współorganizowano następujące przedsięwzięcia kulturalne:
 - Wigilia Miejska,
- prowadzono sprawy związane z organizacją, finansowaniem i rozliczaniem imprez kulturalnych i sportowych organizowanych przez różne jednostki we współpracy z Urzędem Miejskim, takich jak:
 - Spotkanie z Mikołajem,
 - Festiwal im. Grzegorza Ciechowskiego,
 - Dzień Godności Osoby Niepełnosprawnej,
 - Organizacja uroczystości 1 września,
 - Wigilijne Spotkanie Opłatkowe,
 - Tczewskie Święto Plonów,
 - 90-lecie nadania Szkole Podstawowej nr 8 imienia Św. Wojciecha,
 - 15-lecie nadania Gimnazjum nr 3 imienia Kardynała Stefana Wyszyńskiego,
 - Zawody Wędkarskie z okazji Dnia Dziecka.

w zakresie sportu

W okresie sprawozdawczym podejmowano i koordynowano zadania z zakresu kultury fizycznej:

- przyznano 9 nagród i 15 stypendiów Prezydenta Miasta Tczewa zawodnikom i trenerom za wybitne osiągnięcia sportowe w 2015 r.,
- dofinansowano imprezy sportowe i rekreacyjne współorganizowane przez Urząd Miejski,
- pozyskano środki finansowe na dofinansowanie kosztów zatrudnienia animatorów w ramach projektu „Animator – Moje Boisko – Orlik 2012” w Sportowej Szkole Podstawowej Nr 2 z Oddziałami Integracyjnymi, w Szkole Podstawowej Nr 10 z Oddziałami Integracyjnymi oraz w Szkole Podstawowej Nr 11 w Tczewie.
- dofinansowano udział zawodników w rozgrywkach ogólnokrajowych:
 - Zimowe Mistrzostwa Polski Juniorów – MKS Sambor,
 - Mistrzostwa Polski Juniorów i Juniorów Młodszych – MKS Sambor,
 - Mistrzostwa Europy Weteranów w Rzutach – Grzegorz Tyrolski,
 - Mistrzostwa Polski Juniorek w Biegach Przelajowych – MKS Sambor,
 - Mistrzostwa Polski Juniorów w Pływaniu – MKS Sambor,
 - Mistrzostwa Europy w Radioorientacji Sportowej,
 - Ogólnopolskie sztafetowe Biegi Przelajowe – Szkoła Podstawowa nr 10,
 - Mistrzostwa Europy w Pływaniu – Monika Balczewska,
 - Finał Krajowy w Czwórboju Lekkoatletycznym – Szkoła Podstawowa nr 10,
 - Halowe Mistrzostwa Polski Czwartki Lekkoatletyczne – Szkoła Podstawowa nr 11,
 - Igrzyska Młodzieży Szkolnej – Gimnazjum nr 3,
 - Olimpiada Młodzieży – Dagmara Golicka,
 - Mistrzostwa Europy Juniorów w Czwórboju Lekkoatletycznym – MKS Sambor,
 - Ogólnopolski Finał Młodzieży Szkolnej w Piłce Ręcznej – Szkoła Podstawowa nr 12,

2.1.12. Współpraca z organizacjami pozarządowymi

W 2016 roku w ramach współpracy z organizacjami pozarządowymi ogłoszono konkursy ofert na realizację zadań Gminy w zakresie:

- 1) ochrony zdrowia na kwotę 50.000,00 zł,
- 2) pomocy społecznej na kwotę 140.000,00 zł,
- 3) działalności wspomagającej rozwój wspólnot i społeczności lokalnych „działaj lokalnie” na kwotę 9.000,00 zł,
- 4) kultury i ochrony dziedzictwa narodowego na kwotę 195.000,00 zł,
- 5) kultury fizycznej i sportu na kwotę 466.000,00 zł,
- 6) upowszechniania turystyki na kwotę 5.000,00 zł,
- 7) Przeciwdziałania Patologiom Społecznym i Alkoholizmowi
 - zad. A - prowadzenie klubów abstynenckich na kwotę 75.000,00 zł;
 - zad. B - prowadzenie świetlic środowiskowych, socjoterapeutycznych; klubów dla dzieci, młodzieży i członków rodzin oraz innych placówek na kwotę 756.700,00 zł,
 - zad. C - przeciwdziałanie narkomanii na kwotę 65.000,00 zł,
 - zad. D - prowadzenie profilaktycznych programów informacyjno – edukacyjnych skierowanych do dzieci, młodzieży, nauczycieli i rodziców na terenie szkół i innych placówek oświatowo-wychowawczych, oraz

- prorowadzenie zajęć profilaktyczno-terapeutycznych z osobami z problemem alkoholowym i narkomanii i ich rodzin na kwotę 27.000,00 zł,
- zad. E organizacja programów, zajęć stanowiących alternatywne formy spędzania czasu wolnego, szczególnie dla dzieci i młodzieży z grup „ryzyka” prowadzonych przez organizacje pozarządowe na kwotę 10.000,00 zł,
- 8) edukacyjnej opieki wychowawczej na kwotę 59.000,00 zł,
9) Przeciwdziałania Patologiom Społecznym „Bezpieczne wakacje w mieście i w plenerze” dla dzieci i młodzieży w okresie wakacji – obozy, półkolonie, kolonie na kwotę 91.000,00 zł.
- Szczegółowe informacje dotyczące przydziału i rozliczenia dotacji dla organizacji pozarządowych zostały przedstawione Radzie Miejskiej na sesji w miesiącu maju br.

2.1.13. Porządek i bezpieczeństwo publiczne

Za stan porządku i bezpieczeństwa publicznego w mieście odpowiada Komenda Powiatowa Policji oraz Straż Miejska, natomiast za stan bezpieczeństwa pożarowego Powiatowa Komenda Państwowej Straży Pożarnej w Tczewie.

Corocznie na sesji Rady Miejskiej podmioty odpowiedzialne za stan porządku i bezpieczeństwa przedkładają swoje sprawozdania.

Szczegółowa informacja Komendy Powiatowej Policji w Tczewie o stanie bezpieczeństwa publicznego na terenie miasta Tczewa za 2016 rok została przedstawiona na sesji Rady Miejskiej w Tczewie poświęconej bezpieczeństwu i porządkowi publicznemu w miesiącu maju 2017 roku, natomiast informacja z działalności Straży Miejskiej w Tczewie zostanie przedstawiona na sesji Rady Miejskiej w miesiącu czerwcu 2017 roku.

2.1.14. Opieka społeczna i zdrowie

Zadania z zakresu opieki społecznej wykonuje Miejski Ośrodek Pomocy Społecznej w Tczewie. Wsparciem systemu pomocy społecznej wynikającego z ustawy o pomocy społecznej objęto w 2016 roku - **2.241 rodzin składających się z 4849 osób (8,34 % ogółu mieszkańców).**

W 2016 roku ze świadczeń rodzinnych skorzystało łącznie **4649 rodzin**, w których uprawnionych do świadczeń było **6.624 osób**, natomiast z funduszu alimentacyjnego skorzystało łącznie **697 rodzin**, w których uprawnionych do świadczeń było **1.108 osób**.

Z zasiłku dla opiekuna skorzystało **100 rodzin**. Dział Świadczeń Rodzinnych podejmował działania wobec **640 dłużników alimentacyjnych**.

Od 1 kwietnia 2016r. Miejski Ośrodek Pomocy Społecznej w Tczewie realizuje zadania wynikające z ustawy o pomocy państwa w wychowywaniu dzieci. W okresie od 1 kwietnia 2016 roku do 31 grudnia 2016 roku ze świadczeń wychowawczych skorzystało łącznie **4.254 rodzin**, w których uprawnionych do świadczeń **6.535 osób**.

Szczegółowe sprawozdanie z działalności Miejskiego Ośrodka Pomocy Społecznej zostało przedstawione Radzie Miejskiej w Tczewie na sesji w miesiącu kwietniu 2017 roku.

W zakresie zdrowia

W roku 2016 Samorząd Miasta Tczewa udzielił pomocy finansowej dla Powiatu Tczewskiego na dofinansowanie Powiatowego Programu Profilaktyki Zakażeń Wirusem

Brodawczaka HPV „Chronię życie przed rakiem” w wysokości 20.000,- zł dla mieszkańców miasta Tczewa – zaszczepiono 112 osób.

Ogólnopolska Karta Dużej Rodziny

Zgodnie z Uchwałą nr 85 Rady Ministrów z dnia 27 maja 2014r. w sprawie ustanowienia rządowego programu dla rodzin wielodzietnych od 16 czerwca 2014r. Gmina Miejska Tczew została zobowiązana do realizacji programu „Karta Dużej Rodziny”. Aktualnie obowiązującym aktem normatywnym w tym zakresie jest ustawa z dnia 5 grudnia 2014r. o Karcie Dużej Rodziny. Ogólnopolska Karta Dużej Rodziny to system zniżek dla rodzin wielodzietnych. Przysługuje rodzinom z przynajmniej trójką dzieci, niezależnie od dochodu. Karta jest wydawana bezpłatnie, każdemu członkowi rodziny. Rodzice mogą korzystać z karty dożywotnio, dzieci - do 18 roku życia lub do ukończenia nauki, maksymalnie do osiągnięcia 25 lat. Osoby niepełnosprawne otrzymają kartę na czas trwania orzeczenia o niepełnosprawności. Karta Dużej Rodziny oferuje system zniżek oraz dodatkowych uprawnień. Karta Dużej Rodziny jest zadaniem zleconym z zakresu administracji rządowej. Gmina otrzymuje dotację celową z budżetu państwa na finansowanie programu.

W okresie od 01 stycznia 2016r. do 31 grudnia 2016r. przyjęto 174 wnioski o przyznanie Karty Dużej Rodziny (w tym 123 wnioski o dodanie nowej rodziny), łącznie wydano 708 kart.

W 2016r. na realizację rządowego programu dla rodzin wielodzietnych otrzymaliśmy dotację w wysokości 1.930,- zł. W 2016r. koszt realizacji rządowego programu dla rodzin wielodzietnych przez gminę wyniósł 1.752,72 zł.

Tczewska Karta Rodziny Wielodzietnej

Zgodnie z Uchwałą Nr XXXVIII/302/2013 Rady Miejskiej w Tczewie z dnia 28 listopada 2013r. wprowadzona została „Tczewska Karta Rodziny Wielodzietnej”. Uchwała weszła w życie 01.01.2014 roku. Tczewska Karta Rodziny Wielodzietnej adresowana jest do rodzin wielodzietnych zamieszkałych na terenie Gminy Miejskiej Tczew mających na utrzymaniu troje i więcej dzieci w wieku do 18 roku życia lub do ukończenia 26 roku życia, w przypadku gdy dziecko uczy się lub studiuje. Karta wydawana jest na okres 3 lat, z wyjątkiem osób uczących się w wieku pomiędzy 18 a 26 rokiem życia, karta wydawana jest na okres 1 roku. Warunkiem wydania nowej Karty jest coroczne przedstawienie w Wydziale Spraw Społecznych Urzędu Miejskiego w Tczewie dokumentu potwierdzającego kontynuację nauki. Do Tczewskiej Karty Rodziny Wielodzietnej włączyło się 18 Instytucji oferujących rabaty.

W okresie od 01.01.2016r. do 31.12.2016r. wnioski o przyznanie karty złożyło 107 rodzin wielodzietnych. Łącznie wydanych zostało 580 kart.

2.1.15. Promocja i polityka informacyjna

W 2016 roku w ramach promocji, polityki informacyjnej i współpracy z mediami prowadzone były różnego rodzaju działania, które można podzielić na :

1. Zadania dot. współpracy z mediami

- realizacja polityki informacyjnej miasta
- bieżące informowanie prasy o działaniach prezydenta i samorządu miasta
- przygotowywanie i prowadzenie konferencji prasowych
- utrzymywanie stałych kontaktów z lokalnymi i regionalnymi mediami
- przygotowywanie odpowiedzi prezydenta i odpowiadanie na pytania mediów,

- przekazywanie mediom serwisu prasowego,
- monitorowanie informacji w mediach nt. samorządu miasta,
- przygotowywanie sprostowań, polemik, wyjaśnień do informacji medialnych
- współdziałanie z komórkami organizacyjnymi urzędu w celu sprawnego i rzetelnego przekazywania informacji mediom.

2. Zadania informacyjno-promocyjne

- wydawanie „Panoramy Miasta”
- przygotowywanie publikacji informacyjnych np. w formie broszur, ulotek, folderów, katalogów itp.,
- administrowanie i redagowanie miejskiego portalu internetowego www.wrotaczewa.pl,
- przygotowywanie i wysyłanie newslettera,
- przygotowywanie artykułów promocyjnych do publikacji zewnętrznych,
- współpraca w organizowaniu imprez związanych z urzędem, przygotowywanie zaproszeń, plakatów, informacja o imprezach,
- wykonywanie i archiwizacja materiału fotograficznego z ważniejszych wydarzeń i imprez na terenie miasta,
- przygotowywanie, realizacja i dystrybucja gadżetów promocyjnych i reklamowych miasta,
- obsługa techniczna i współorganizacja działań promocyjnych miasta,
- koordynacja spraw związanych z udzielaniem honorowego patronatu prezydenta Tczewa.

DZIAŁANIA INFORMACYJNE

Informacje dotyczące pracy Samorządu Miasta, Urzędu Miejskiego, a także działalności podległych mu jednostek przekazywane są społeczeństwu oraz mediom na wiele sposobów. Podstawowe to:

- strona internetowa www.wrotaczewa.pl
- Bezpłatny Biuletyn Informacyjny „Panorama Miasta”
- konferencje prasowe i cotygodniowe serwisy informacyjne
- informacje przekazywane dziennikarzom na bieżąco, w miarę potrzeb (głównie mailowo i telefonicznie)

„Panorama Miasta”

„Panorama Miasta” to ukazujący się od 1993r. bezpłatny biuletyn informacyjny samorządu miasta Tczewa. Wydawana jest co miesiąc. W 2016 r. nakład wynosił 8 000 egzemplarzy.

Co miesiąc pismo dostarcza informacji na temat tego, czym zajmuje się Urząd Miejski i Samorząd lokalny. Znajdują się w nim: wywiady, informacje z minionej sesji Rady Miejskiej, program kolejnej, informacje o inwestycjach miejskich, planowanych zmianach w mieście o imprezach i ważnych wydarzeniach. Artykuły urozmaicane są fotografiami, tabelami, wykresami i in.

Do niemal każdego numeru „Panoramy Miasta” dołączany jest dodatek z uchwałami Rady Miejskiej podjętymi podczas sesji. Dzięki temu mieszkańcy Tczewa na bieżąco mogą kontrolować zmiany w prawie lokalnym.

Zawartość merytoryczna pisma jest każdorazowo konsultowana z **Radą Programową „Panorama Miasta”** w skład której w 2016 r. wchodził:

- Kazimierz Ickiewicz – przewodniczący Rady Programowej, wiceprzewodniczący Rady Miejskiej
- Adam Urban – Z-ca Prezydenta Tczewa
- Mieczysław Matysiak – radny
- Rajmund Dominikowski – radny
- Katarzyna Mejna – sekretarz miasta
- Małgorzata Mykowska - redaktor naczelna „PM”.

„Panorama Miasta” jest pismem bezpłatnym dla odbiorców, a finansowanym z budżetu miasta. Kolportażem zajmuje się Urząd Miejski. Biuletyn trafia do kilkunastu punktów w mieście, jest także rozdawany przez harcerzy z tczewskiego Hufca ZHP.

Biuletyn jest wysyłany do związanych z Tczewem osób i instytucji na terenie całego kraju i za granicą. Otrzymują go: honorowi obywatele Tczewa, przedstawiciele miast partnerskich, redakcje znanych periodyków, media lokalne i wojewódzkie oraz inni zasłużeni dla miasta tczewianie. Egzemplarz przekazywany jest także do: Biblioteki Narodowej w Warszawie, Krakowie oraz Biblioteki Wojewódzkiej w Gdańsku. Biuletyn przesyłamy także do zaprzyjaźnionych urzędów miast i gmin (Wejherowo, Gdynia, Poznań, Pelplin, Kraków, Białystok, Warszawa, Starogard Gdański, Dębno, Gdańsk, Kwidzyn, Gniew, Urząd Marszałkowski woj. Pomorskiego) oraz do Niemiec.

„Panorama Miasta” zamieszczana jest także na miejskiej stronie internetowej www.wrotatczewa.pl

Miejska strona internetowa www.wrotatczewa.pl

Strona zawiera najważniejsze informacje o mieście i samorządzie Tczewa, o sprawach, które można załatwić w Urzędzie Miejskim. Została uruchomiona w listopadzie 2012 r. zastępując stronę www.tczew.pl

Na stronie głównej znajdują się aktualności dotyczące miasta i samorządu Tczewa. Jest też film o Tczewie, wirtualny spacer po mieście oraz wirtualna mapa.

Pod zakładką wrota można przejść do podstron:

- e-urząd – to podstrona przeznaczona przede wszystkim dla klientów Urzędu Miejskiego tutaj można znaleźć i pobrać niemal wszystkie wzory podań, wniosków, umów, zgłoszeń, deklaracji i innych potrzebnych dokumentów. Tutaj również znajduje się elektroniczna książka podawcza,
- e-kultura – zapowiedzi z imprez i relacje z nich, linki do Fabryki Sztuk, Centrum Kultury i Sztuki oraz Miejskiej Biblioteki Publicznej,
- e-sport – zapowiedzi i relacje z imprez sportowych, informacje o instytucjach i klubach zajmujących się działalnością sportową,
- e-szkoła – informacje dotyczące edukacji oraz elektroniczny dziennik lekcyjny, a także informacje o działających w Tczewie placówkach edukacyjnych – szkołach, przedszkolach, żłobkach (adresy, numery telefonów, strony internetowe itp.),
- e-gospodarka – informacje gospodarcze, Dom Przedsiębiorcy,
- e-turystyka – zabytki, przystań, informacja turystyczna, hotele i miejsca noclegowe.
- e-zdrowie – dyżury aptek, placówki, służba zdrowia.

Pod zakładką wydarzenia – znajdują się informacje dotyczące imprez, miejski kalendarz imprez kulturalnych i sportowo-rekreacyjnych.

Pod zakładką miasto umieszczone zostały informacje na temat ciekawych miejsc w Tczewie, miast partnerskich Tczewa, liczby ludności Tczewa, hejnał miasta, informacje dla rowerzystów, Strategii Rozwoju Miasta do 2020 r., rewitalizacji, bezpieczeństwa, elektroniczna wersja „Panoramy Miasta”, miasta partnerskie i zaprzyjaźnione, okręgi wyborcze, System Informacji Przestrzennej (SIP), Budżet Obywatelski, Tczewskie planty.

Pod zakładką urząd, znajdziemy m.in. informacje dotyczące Rady Miejskiej, struktury Urzędu Miejskiego, jednostek organizacyjnych, zarządzania kryzysowego, Pracowni Edukacji Ekologicznej, Młodzieżowej Rady Miasta, projektów unijnych, Domu Organizacji Pozarządowych, Miejskiego Programu Opieki nad zabytkami, zagospodarowania przestrzennego, karty miejskiej, Domu Przedsiębiorcy, nagród i wyróżnień, Elektroniczna Skrzynka Podawcza (ESP). Jest też wirtualna mapa ratusza, ogłoszenia, informacje o zamówieniach publicznych i przetargach.

Pod zakładką odpady- m.in. harmonogram odbioru odpadów, deklaracje i wzory wniosków, regulamin utrzymywania czystości porządku na terenie gminy miejskiej Tczew, wykaz aptek zbierających przeterminowane leki od mieszkańców gminy miejskiej Tczew .

Konferencje prasowe i serwisy informacyjne<http://www.bip.bazagmin.pl/tczew/>

Co tydzień (w poniedziałki), organizowane są konferencje prasowe z udziałem prezydenta miasta i jego zastępców. Podczas konferencji dziennikarze otrzymują bieżące, aktualne informacje na temat działań samorządu miasta Tczewa. Informacje te otrzymują droga mailową również te redakcje, które nie uczestniczą w spotkaniach. W razie potrzeby informacje przekazywane są na bieżąco (poza konferencjami). Otrzymują je regularnie:

- „Polska. Dziennik Bałtycki”,
- „Gazeta Tczewska”,
- „Gazeta Wyborcza”,
- „Wieści z Kociewia”,
- „Kociewski Kurier Tczewski”,
- Radio Gdańsk,
- Radio Głos,
- Radio Plus,
- Radio RMF FM,
- Radio Zet,
- Radio Malbork
- TVN,
- TV Polsat,
- TVP Gdańsk,
- Telewizja Tetka,
- Telewizja Vectra,
- Portal internetowy: www.tcz.pl,
- Portal internetowy: www.portalpomorza.pl,
- Portal internetowy: www.naszemiasto.pl,
- Portal internetowy www.wrotapomorza.pl,
- Portal internetowy www.infogmina.pl.

Lista mediów otrzymujących serwis informacyjny jest otwarta i w miarę potrzeb poszerzana. Przekazane informacje są wykorzystywane przez dziennikarzy, co możemy śledzić na łamach prasy, a także w radiu, telewizji i Internecie.

Dziennikarze często korzystają z pomocy Biura Rzecznika Prasowego – zwracając się po określone informacje. Przedstawiciele mediów są informowani i zapraszani na uroczystości, spotkania, konferencje, których organizatorem lub współorganizatorem jest samorząd miasta.

Z Radiem „Głos” oraz Telewizją TeTka w 2016 r. podpisane zostały umowy o współpracy w zakresie przekazywania informacji.

Publikacje promocyjno-informacyjne

Biuro Rzecznika Prasowego bierze udział lub redagowaniu bądź przygotowuje informacje do dodatków tematycznych, reklamowych ukazujących się w gazetach i czasopismach, a dotyczących Tczewa.

Uroczystości patriotyczne

Wykaz uroczystości patriotycznych organizowanych lub współorganizowanych przez Samorząd przy udziale Biura Rzecznika Prasowego w 2016 roku:

- **Narodowy Dzień Pamięci Żołnierzy Wyklętych**
- **Dzień Pamięci Ofiar Zbrodni Katyńskiej**
- **72 rocznica wybuchu Powstania Warszawskiego**
- **72 rocznica zakończenia Bitwy pod Monte Casino**
- **77 rocznica napaści wojsk radzieckich na Polskę**
- **11 listopada- Narodowe Święto Niepodległości**
- **Obchody 77 rocznicy wybuchu II wojny światowej**

Działania i akcje promocyjne Samorządu Miasta Tczewa:

- „Weekend za pół ceny. Rozsmakuj się w Tczewie”
- Akcja Wielkanocna
- Odświeżenie figurki (Wiosna, Lato, Jesień, Zima)
- Urodzeni 30 Stycznia
- Jubileusze pożycia małżeńskiego
- Konkursy miejskie:
 - Konkurs Fotograficzny „Cztery pory roku w Tczewie”
 - Konkurs na mural tczewski
 - Konkurs plastyczny dla przedszkoli w ramach „Dnia bez samochodu”
- Imprezy promocyjne:
 - Festyn samorządowo- komunalny
 - 25- lecie Targowiska Manhattan
 - Festyn z okazji Narodowego Święta Niepodległości
 - Festyn na dożynkach działkowych
 - Dzień bez samochodu
 - Mikołajki dla dzieci
 - Wigilijne Spotkanie Opłatkowe

Pomoc finansowa przygotowana w roku 2016 przez Biuro Rzecznika Prasowego

- sfinansowanie polarów dla Tczewskiego Klubu Morsów „Przerębel”,
- sfinansowanie polarów z nadrukiem dla Ultra Flyball Team,

- dofinansowanie do transportu na wyjazd Stowarzyszenie Wincentyńskiej Młodzieży Maryjnej na Światowe Dni Młodzieży,
- nagroda dla zespołu „Na cały Głos” na 5-lecie zespołu,
- sfinansowanie książki „Tczewskie pożarnictwo okiem obiektywu” dla Powiatowej Straży Pożarnej,
- oprawa artystyczna Gali „Kociewskie Pióro 2015”,
- zlecenie przygotowania materiału filmowego dwóch lokalizacji Tczewa (na konkursy na najładniejszą przestrzeń publiczną),
- pomoc w promocji i przygotowaniu audycji telewizyjnej „Pomorze na weekend”,
- pomoc w akcji i promocja miasta podczas zjazdu Złombol 2016,
- dysk zewnętrzny oraz inne gadżety promocyjne na konkurs „Wakacje z aparatem”,
- wkład finansowy i promocja filmu P. Stolca „Drugie życie”,
- opracowanie kolorowanki o Tczewie „Z Wróżką Samborką po Tczewie”,
- opracowanie folderu o Tczewie oraz wydrukowanie w dwóch wersjach językowych,
- monitoring i promocja szlaków turystycznych na Kociewiu,
- sfinansowanie transportu na obchody patriotyczne do Szpęgawska.

Patronat Prezydenta Miasta:

W 2016 roku Prezydent miasta Tczewa udzielił patronatu w następujących imprezach

- V Masters Meeting
- Kociewskie Pióro 2015
- Gala Finałowa Wyborów Miss i Mistera Złotego Wieku
- Spotkanie z sędzią Anną Marią Wesołowską
- II Festyn Przedszkolaka
- Zakończenie roku szkolnego na Górkach
- Koncert „Curie i Muzycy dla Tczewa”
- Obóz językowy z językiem angielskim
- Obchody jubileuszu 90-lecia nadania imienia Św. Wojciecha
- Festyn z okazji Dnia Dziecka w Rokitkach
- XIV Międzynarodowy Przegląd Teatrów Wspaniałych
- Konferencja dot. 1050 rocznicy chrztu Polski
- Międzyszkolny Turniej Karate
- 40 Ogólnopolski Rajd Honorowych Dawców Krwi
- Tczewski Konkurs Recytatorski „Mój ulubiony wiersz”
- Festyn na rzecz tczewskiego hospicjum
- 15-lecie istnienia Przedszkola Jarzębinka
- VI Przegląd Amatorskich Zespołów Alternatywnych „UnderGramy”
- Rajd Złombol
- Publiczna Zbiórka Pieniędzy „Ogród Nadziei 2016”
- XII Przegląd Twórczości Teatralnej „Życie to teatr”
- VI edycja programu „Z kujawskim pomagamy pszczołom”
- IX Konkurs fotograficzny „Wakacje z aparatem”
- Projekt „Z książką na start”
- Święto Ulicy 2016
- Rodzinny dzień dziecka – Caritas
- XX Turniej Sportowo – Rekreacyjny Przedszkoli
- Festiwal Muzyki Polskiej - współczesna muzyka gitarowa
- Turniej piłki nożnej – MRM

- II Tczewski Cross Rowerowy
- Pożegnanie Lata na Górkach
- II Kociewskie Targi Wydawnicze
- Ambulansowy Pobór krwi w ramach akcji „Krew dla Polski”
- Liga Nike Playarena Tczew
- II Juniorski Turniej Mistrzów Bilardowy
- Pomorska Nagroda Jakości 2016
- IX Festiwal Twórczości Kociewskiej im. R. Landowskiego
- XXVI Uliczny Bieg Sambora
- Konkurs muzyczny i gala „W hołdzie niepodległej”
- V Bieg Nadwiślański Szlakiem Doliny Dolnej Wisły
- Tczewska Liga Strzelecka 2016/2017
- Obóz integracyjny – sportowy dla dzieci z Witten i Tczewa
- Tczewski Bal Świętych
- Powiatowy Przegląd Małych Form Teatralnych
- VI Przegląd Jasełek Bożonarodzeniowych
- Koncert „Droga do Betlejem”
- Gala Wolontariatu
- VI Kociewska Wystawa Gołębi Rasowych i Drobiu Ozdobnego
- Flyball wyścigi psich sztafet Tczew 2017
- Żywa Biblioteka w Tczewie

W 2016 roku zakupiono następujące publikacje dotyczące miasta i regionu m.in.:

- „Rodzinne tradycje strażackie” A. Murawski
- Album Tczewski. Fotografie po 1945 r. cz. 3 – J. Golickiego
- Album Tczewski. Fotografie do 1945 r. cz. 1, cz. 2, cz. 3 – J. Golickiego
- Album Tczewski. Fotografie do 1945 r. cz. 4 – J. Golickiego
- „25 lat samorządu miasta Tczewa” – Cz. Glinkowskiego
- Druga wojna wybuchła w Tczewie – K. Ickiewicza
- Książeczka o Św. Jadwidze
- Folder informacyjny o Tczewie w wersji polskiej i angielskiej

W 2016 roku przy realizacji zadań promocyjnych współpracowano z:

- Lokalną Organizacją Turystyczną „Kociewie”
- Fabryką Sztuk
- Miejską Biblioteką Publiczną
- Centrum Kultury i Sztuki
- Harcerską Orkiestrą Dętą
- Tczewskim Centrum Sportu i Rekreacji
- Hufcem ZHP
- Organizacjami pozarządowymi

Promocja gospodarcza miasta

W minionym roku prowadzone były również działania zespołu ds. marketingu gospodarczego, które skupiały się w głównej mierze na promocji gospodarczej miasta, terenów inwestycyjnych NCT oraz postępowań przetargowych związanych ze zbyciem mienia komunalnego. Jednym z wielu działań zespołu było przygotowanie prezentacji terenu NCT do konkursu Grunt na medal (wiosna 2016) organizowanego przez PAIiIZ. Teren NCT

znalazł się w pierwszej piątce najlepszych terenów inwestycyjnych na pomorzu, został również bardzo wysoko oceniony podczas wizytacji.

W ramach współpracy z Invest in Pomerania, Gmina Miejska Tczew przystąpiła do projektu „Invest in Pomerania 2020”. Celem głównym projektu jest poprawa jakości ofert inwestycyjnej regionu, co wpłynie korzystnie na rynek pracy i wzrost powiązań gospodarczych między firmami, w tym z sektora MŚP. Dzięki projektowi możliwe będzie uściślenie współpracy pomiędzy PAIiZ i samorządami oraz zwiększenie możliwości potencjału kadrowego do dalszych działań związanych z obsługą przed i po inwestycyjną. Cykl szkoleń i spotkań ze specjalistami Invest in Pomerania dla samorządów biorących udział w projekcie rozpocznie się wiosną 2017r.

Pod koniec 2016 roku wraz z Fundacją Pokolenia przystąpiono również do projektu stworzenia spółdzielni kurierów rowerowych. Dzięki trójsektorowej współpracy (sektora prywatnego, organizacji pozarządowej oraz Gminy Miejskiej Tczew) udało się uzyskać dofinansowanie w wysokości 25 tys. zł. na przygotowanie i przetestowanie usługi dostarczania przesyłek kurierskich z wykorzystaniem rowerów. Projekt będzie realizowany w 2017 roku, a miejscem docelowym na siedzibę spółdzielni stanie się inkubator przedsiębiorczości w Domu Przedsiębiorcy.

Dom Przedsiębiorcy

Projekt Domu Przedsiębiorcy jest realizowany od kwietnia 2011 roku, jego oferta jak i działania kierowane są do coraz szerszej grupy odbiorców. Z początkiem roku oddano do użytku nową stronę internetową Domu Przedsiębiorcy, umożliwiającą dodanie jej nowych funkcji, jedną z nich jest zakładka z informacją o wszystkich bieżących postępowaniach przetargowych i terenach inwestycyjnych Gminy Miejskiej Tczew.

W ciągu roku inkubowaliśmy 11 podmiotów, z czego 4 zakończyło inkubację i prowadzi działalność poza inkubatorem, a 7 nowych firm rozpoczęło działalność. Równolegle z usług coworkingu skorzystało 7 firm, na 6 dostępnych stanowisk. Ponadto wynajmowane były również sale konferencyjne oraz pokoje konsultacyjne, na potrzeby spotkań i szkoleń.

W minionym roku przedsiębiorcy mieli możliwość korzystania z rozbudowanej oferty doradczej i konsultacyjnej, w zakresie: pomocy prawnej, podatkowej, funduszy unijnych oraz innowacji i mediacji – łącznie odbyło się blisko 150h konsultacji. Z myślą o początkujących przedsiębiorcach przeprowadzono cykl 3 otwartych, kompleksowych konsultacji „*Start-up otwarte konsultacje dla przedsiębiorczych*” organizowanych w godzinach popołudniowych, z myślą o osobach pracujących, studiujących jak i prowadzących własny biznes.

Ponadto stale funkcjonował punkt PCI - Pomorskiego Funduszu Pożyczkowego oraz Pomorskiego Regionalnego Funduszu Poręczeń Kredytowych. Dzięki temu przedsiębiorcy z rejonu Tczewa oraz ościennych gmin mają dostęp do pożyczek oraz poręczeń na założenie przedsiębiorstwa lub jego rozwój. Ponadto w Domu Przedsiębiorcy swoje stałe konsultacje prowadzi oddział Pracodawców Pomorza oraz Regionalnej Izby Gospodarczej Pomorza.

Dom Przedsiębiorcy prowadzi szeroki zakres działań edukacyjnych. W każdym miesiącu odbywały się szkolenia i seminaria o różnorodnej tematyce, głównie poruszające zagadnienia związane z przedsiębiorczością. Szkolenia oraz seminaria były skierowane do przedsiębiorców już prowadzących działalność gospodarczą, osób planujących otworzenie własnego przedsiębiorstwa.

W 2016 roku przeprowadzono w Domu Przedsiębiorcy następujące szkolenia i seminaria:

1.	Narzędzia i możliwości wsparcia mśp ze środków Funduszu Pracy, funduszy unijnych i nie tylko
2.	Wykorzystanie social media w promocji firmy
3.	Eksport formą rozwoju dla pomorskich przedsiębiorców
4.	Klient czyli kto? Profesor Bikle i jego historia pączków...
5.	Feng Shui w Biznesie
6.	Zmiany w prawie podatkowym
7.	Finansowanie działalności gospodarczej z UE w perspektywie finansowej na lata 2014 – 2020
8.	Zmiany w prawie pracy
9.	Forum międzysektorowe - Biznes samorząd organizacje pozarządowe
10.	Biznes w Chinach – poznaj rynek azjatycki

W ramach działań edukacyjnych zapoczątkowano cykl warsztatów „Akademia Menadżerki” skierowanych do przedsiębiorczych kobiet. Celem akademii jest przygotowanie Pań do prowadzenia własnej firmy lub jej rozwoju. Akademia opierała się na czterech spotkaniach warsztatowych z zakresu: sprzedaży i obsługi klienta, personal branding i wizerunku biznesowego, promocji usług i produktów – marketingowe ABC oraz sztuki komunikacji i negocjacji w biznesie.

Oprócz szkoleń i seminariów w Domu Przedsiębiorcy organizowane są cykliczne spotkania oraz konferencje. Nowością był cykl spotkań dla przedsiębiorców „Biznesowe podwieczorki” zapoczątkowany na początku listopada oraz dwa spotkania networkingowe, których celem jest nawiązywanie przez firmy nowych kontaktów i budowanie trwałych relacji biznesowych.

W 2016 roku odbyły się następujące spotkania i konferencje:

1.	Spotkanie z osobami bezrobotnymi odbywającymi zajęcia aktywizacyjne w MOPS
2.	Spotkanie z przedstawicielami Instytucji Otoczenia Biznesu województwa pomorskiego
3.	Spotkanie przedsiębiorców i pracodawców z przedstawicielami ZUS
4.	Spotkanie pracowników ewidencji działalności gospodarczej z terenu okolicznych gmin, na temat zmian w przepisach dot. CEIDG.
5.	Konferencja nt. małej i średniej przedsiębiorczości
6.	Spotkania kobiet biznesu „Szminki, ploty, papiloty”
7.	Spotkanie z Naczelnikiem Urzędu Skarbowego w Tczewie
8.	Konferencja nt. rozwoju terenów inwestycyjnych
9.	Obchody Światowego Tygodnia Przedsiębiorczości
10.	Noc porażek – o porażkach w biznesie

Dom Przedsiębiorcy stale współpracuje z jednostkami otoczenia biznesu na terenie województwa pomorskiego, w celu wymiany doświadczeń i podejmowania wspólnych projektów na rzecz mśp.

W ramach przygotowywanego programu rewitalizacji starego miasta i osiedla zatorze, przygotowano adresową i fotograficzną bazę podmiotów gospodarczych, która umożliwiła analizę potencjału gospodarczego starego miasta. Zebrane dane oraz informacje w trakcie spotkań konsultacyjnych z przedsiębiorcami z obszaru zdegradowanego, umożliwią opracowanie programu działań gospodarczych uzupełniających Gminny Program Rewitalizacji.

W 2016 roku odbyła się V edycja konkursów Prezydenta Miasta Tczewa: „Mój Biznesplan 2016” skierowanego do uczniów szkół ponad gimnazjalnych oraz „Przedsiębiorca roku 2016” adresowanych do mikro i małych przedsiębiorstw z terenu miasta Tczewa. Gala rozstrzygająca konkursy miała miejsce podczas obchodów Światowego Tygodnia Przedsiębiorczości.

Dom Przedsiębiorcy kierował również swoje działania do młodzieży. W ciągu całego roku odbywały się rozgrywki gry ekonomicznej Cashflow oraz warsztatowe spotkania z przedsiębiorczości, a także zajęcia z modelowania biznesowego przeznaczone dla uczniów startujących w konkursie „Mój Biznesplan”.

2.1.16 Zarządzanie projektami z udziałem środków zewnętrznych

Modelowa Rewitalizacja Miast

Rewitalizacja Starego Miasta i jego historycznych przedmieść w Tczewie

W roku 2017 kontynuowano prace nad Programem Rewitalizacji i projektami rewitalizacyjnymi, adresowanymi do programów unijnej perspektywy finansowej 2014-2020. Złożony w 2015r. wniosek do projektu Ministerstwa Infrastruktury i Rozwoju „modelowa Rewitalizacja Miast”, oceniony pozytywnie w I etapie, pozwolił na uczestnictwa pracowników Wydziału Rozwoju Miasta w serii seminariów z tematyki rewitalizacyjnej. Uczestniczyli oni w warsztatach dla jst, o tematyce *Model wdrażania programu rewitalizacji; Procedury zarządzania i monitorowania (z elementami TCM) oraz Przestrzeń i inwestycje – uwarunkowania prawne, finansowe i organizacyjne prowadzenia kompleksowych projektów rewitalizacji*. Celem było przygotowanie kadr w gminach do profesjonalnej (modelowej) realizacji procesu rewitalizacji.

Do końca stycznia 2016 roku, złożono wniosek o przyznanie dotacji w II etapie projektu, umożliwiającej przygotowanie programu i projektu rewitalizacji. Wiodącym tematem miasto Tczew nie zakwalifikowało się do II etapu. Udział w przedsięwzięciu był ostatecznie korzystny z powodu możliwości korzystania z cyklu edukacyjnego w I etapie i uzyskania materiałów ułatwiających przygotowanie do projektu wspierającego przygotowanie projektu, w równoległym konkursie przygotowanym przez Zarząd Województwa Pomorskiego i Ministra Infrastruktury i Rozwoju.

Konkurs dotacji na działania wspierające gminy w zakresie przygotowania Programów Rewitalizacji - organizator: Zarząd Województwa Pomorskiego oraz Minister Infrastruktury i Rozwoju

Ten równoległy konkurs na wsparcie przygotowania gminnego programu rewitalizacji, był adresowany do wszystkich zainteresowanych miast w województwie, jednak o mniejszym zakresie tematycznym i zadaniowym. Wniosek był złożony w grudniu 2015r. i został oceniony pozytywnie. Realizacja odbywała się od lutego do stycznia 2017r.

W ramach projektu wykonano badania i opracowania eksperckie, służące diagnozowaniu i tworzeniu programu rewitalizacji:

- *Wykonanie pogłębionej diagnozy społecznej wraz z przeprowadzeniem wywiadów zogniskowanych dla projektu Gminny Program Rewitalizacji miasta Tczewa;*
- *Badania zogniskowane wybranych grup społecznych;*
- *pogłębiona diagnoza społeczna osób w wieku 55+ na obszarze rewitalizowanym;*
- *diagnoza sytuacji młodzieży w wieku 10-15 lat na obszarze rewitalizowanym;*
- *studium historyczno – urbanistyczne dla osiedla Zatorze i węzła kolejowego;*
- *analiza komunikacyjna na Zatorzu*

Realizowane były spotkania konsultacyjno- edukacyjno – informacyjne na temat przebiegu i planowania procesów rewitalizacyjnych, odpowiednio dla: przedstawicieli instytucji publicznych, organizacji pozarządowych, wspólnot mieszkaniowych i mieszkańców.

Zrealizowano spotkania warsztatowe dot. planu komunikacji i modelu partycypacji społecznej z grupami interesariuszy: przedstawicieli instytucji publicznych, organizacji pozarządowych, wspólnot mieszkaniowych i mieszkańców. Zorganizowane zostały dwa wydarzenia pod nazwą *Gra miejska*. Celem działań było tworzenie wspólnej i wieloaspektowej wizji rozwoju miasta oraz aktywizowanie potencjału społeczności lokalnej.

Wykonywane są działania zgodnie z harmonogramem projektu. Do końca roku opracowany zostanie raport podsumowujący konsultacje społeczne. Przewidywany termin realizacji projektu - do końca grudnia 2016 roku.

Na podstawie pozyskanego materiału i licznych danych, przygotowano projekt Programu Rewitalizacji Tczewa, który poddano konsultacjom społecznym.

Wszelkie informacje z tego procesu oraz dane i informacje znajdują się na stronie www.rewitalizacja.tczew.pl.

Sięgnijmy po więcej – rozwój kompetencji kluczowych uczniów szkół podstawowych i gimnazjalnych z terenu gminy miejskiej Tczew

W roku 2016 rozpoczął się projekt, ramach działania 3.2.1. RPO WP 2014-2020 – Edukacja Ogólna – Jakość Edukacji Ogólnej, adresowany do uczniów szkół podstawowych i gimnazjalnych.

Na podstawie przeprowadzonej diagnozy w szkołach podstawowych i gimnazjach (opracowanie: Diagnoza potrzeb edukacyjnych i rozwojowych szkół podlegających Miastu Tczew), Gmina Miejska Tczew przygotował wniosek do projektu pn. „Sięgnijmy po więcej – rozwój kompetencji kluczowych uczniów szkół podstawowych i gimnazjalnych z terenu gminy miejskiej Tczew”. Został on złożony w styczniu 2016 roku. Rozstrzygnięcie konkursu nastąpiło we wrześniu 2016r. W wyniku rozstrzygnięcia konkursu, projekt Gminy Miejskiej Tczew został oceniony pozytywnie i wybrany do dofinansowania. Po podpisaniu umowy na dotację, przeprowadzono prace nad zamówieniami publicznymi przewidzianymi w projekcie. Projekt będzie trwał do 31.10.2018r.

Ze strony Wydziału Rozwoju prowadzone są działania dotyczące zarządzania projektem i współpracy oraz wspieranie Wydziału Edukacji w pracach merytorycznych na rzecz realizacji zadań projektu.

Projekt skierowano do 1248 uczniów szkół podstawowych i do 558 uczniów szkół gimnazjalnych w Tczewie, u których zdiagnozowano potrzeby i możliwości edukacyjne. Celem głównym projektu jest podniesienie wśród uczniów poziomu wiedzy z zakresu kompetencji kluczowych niezbędnych na rynku pracy, a także zwiększenie poziomu przygotowania uczniów do egzaminów zewnętrznych, a także rozwój wiedzy i umiejętności uczniów z przedmiotów egzaminacyjnych ze szczególnym uwzględnieniem nauk przyrodniczo- matematycznych i języka angielskiego. Cele te osiągnięte zostaną poprzez dodatkowe zajęcia z przedmiotów matematyczno-przyrodniczych i języka angielskiego. Realizacja tych zajęć zaplanowana jest poza lekcjami i także poza szkołą, z wykorzystaniem technologii informacyjno-komunikacyjnych. Prowadzone będą również zajęcia dla uczniów ze specjalnymi potrzebami edukacyjnymi. Baza dydaktyczna szkół zostanie wzbogacona o pomoce i narzędzia edukacyjne. Najważniejszym efektem jaki projekt ma dać jego uczestnikom jest wzrost kompetencji kluczowych niezbędnych na rynku pracy poprzez zastosowanie nowoczesnych, atrakcyjnych form przekazywania wiedzy. Ścisłe powiązanie podejmowanych działań ze zdiagnozowanymi potrzebami edukacyjnymi i rozwojowymi

szkół, może wpłynąć w sposób znaczący na rozwój edukacji oraz podniesienie jakości świadczonych usług edukacyjnych szkół podlegających Miastu Tczew.

Czyste powietrze Pomorza, edycja 2016; Czyste powietrze Tczewa, 2016:

Z początkiem roku 2015, zadanie Gminy Miejskiej Tczew „Czyste powietrze Tczewa edycja 2015”, zostało rozliczone i, wobec powodzenia projektu, przystąpiono do przygotowania kolejnego konkursu

„Czyste powietrze Tczewa, edycja 2016”. Podjęto uchwałę wraz z regulaminem i wzorem wniosku o dofinansowanie.

Mieszkańcy składali swoje wnioski od 01.03.2016r. do 28.04.2016r. Wnioski mieszkańców zostały zweryfikowane, a w sytuacjach budzących wątpliwości dokonywano kontroli na miejscu. Wniosek do Wojewódzkiego Funduszu Ochrony Środowiska i Gospodarki Wodnej w Gdańsku został złożony w maju 2016 r. Umowę dofinansowania Prezydent Miasta podpisał we wrześniu, a do listopada przeprowadzono wszystkie kontrole wykonanych zadań uczestników projektu. Projekt był zakończony i rozliczony do końca 2016r.

Kolejna edycja zadania polegała na dofinansowaniu przez Wojewódzki Fundusz Ochrony Środowiska i Gospodarki Wodnej w Gdańsku i Gminę Miejską Tczew, modernizacji źródeł energii cieplnej w budynkach jednorodzinnych oraz wielorodzinnych na terenie miasta Tczew. Modernizacja dotyczyła likwidacji źródeł ciepła opalanych węglem lub koksem oraz zastąpienia ich źródłami ciepła, bardziej ekologicznymi (tj. kotłami opalonymi gazem lub olejem opalowym; źródłami ciepła wykorzystującymi odnawialne źródła energii: pompy ciepła, kolektory słoneczne; kotły opalane biomasą; podłączeniem do sieci ciepłowniczej), czego następstwem będzie redukcja substancji szkodliwych do atmosfery.

Efektom rzeczowym przedsięwzięcia jest: likwidacja 32 kotłów opalanych węglem lub koksem, zakup i montaż 20 pieców gazowych, zakup i montaż 2 pomp ciepła.

Pomorskie trasy rowerowe o znaczeniu międzynarodowym R-9 Wiślana Trasa Rowerowa

Projekt jest projektem strategicznym województwa pomorskiego pn. *Pomorskie trasy rowerowe o znaczeniu międzynarodowym R-10 i Wiślana Trasa Rowerowa R-9 w Województwie Pomorskim*, dedykowanym do współrealizacji wszystkim gminom położonym nad Wisłą i w pasie nadmorskim. Zarządzanie projektem zostało zorganizowane w partnerstwach powiatowych. W powiecie tczewskim, wolą gmin, liderem projektu jest Gmina Miejska Tczew. Na podstawie deklaracji, do partnerstwa przystąpiły: Gmina Tczew, Gmina Subkowy, Miasto i Gmina Pelplin oraz Miasto i Gmina Gniew. Przez cały rok 2016 prowadzone było przygotowanie dokumentacyjne projektu, z włączeniem procedur postępowania publicznego. W kwietniu podpisano formalne porozumienie partnerskie, określające zasady współpracy i zadania poszczególnych partnerów. Również od tego momentu, wykonywane było studium wykonalności na zlecenie Miasta Tczew, ale jako zadanie wspólne wszystkich partnerów. W trakcie prac przygotowawczych i ukazywania różnych trudności i ograniczeń, partnerzy dokonywali korekt przebiegu trasy rowerowej na terenie swoich gmin.

We wrześniu 08.09.2016r. wykonawca Studium Wykonalności dla całego powiatu wraz z koordynatorem przedsięwzięcia partnerstwa tczewskiego - przedstawicielem Gminy Miejskiej Tczew, przeprowadzili oględziny planowanej trasy w powiecie tczewskim.

Podpisane zostało porozumienie pomiędzy Zarządem Melioracji i Urzędzeń Wodnych Województwa Pomorskiego w Gdańsku z Gminą Miejską Tczew i pozostałymi partnerami indywidualnie, w sprawie określenia zasad współpracy przy realizacji *Przedsięwzięcia*

Strategicznego Województwa Pomorskiego Pomorskie trasy rowerowe o znaczeniu międzynarodowym R-10 i Wiślana Trasa Rowerowa R-9 w Województwie Pomorskim.

Oprócz przygotowania inwestycyjnego na podstawie prawa budowlanego. Prowadzonego przez Miejski Zarząd Dróg, projekt wymagał, w ramach przygotowania projektu partnerskiego, przeprowadzenia procedury dla uzyskania zaświadczenia Natura 2000 oraz zaświadczenia organu odpowiedzialnego za gospodarkę wodną. Przedstawiciele Miasta Tczew, koordynując prace partnerstwa Tczewskiego, organizowali informacyjno-robocze spotkania partnerów, dla omówienia zakresu przygotowania dokumentów do wniosku o dofinansowanie i w zakresie informacyjnym na rzecz studium wykonalności. W dniach 31 października i 18 listopada odbyły się spotkania liderów wszystkich partnerstw projektów Wiślanej Trasy Rowerowej. Organizował je Departament Turystyki i Promocji Urzędu Marszałkowskiego Województwa Pomorskiego, jako koordynator regionalnego przedsięwzięcia strategicznego i dotyczyło zadań i odpowiedzialności w przeprowadzeniu zadania projektowego, dotyczącego promocji produktu turystycznego.

Opracowanie wniosku o dofinansowanie leżało po stronie lidera projektu. Termin złożenia wniosku został wyznaczony na dzień 28 stycznia 2017r.

Sala sportowa przy Szkole Podstawowej Nr 8

W czerwcu został złożony wniosek o dofinansowanie budowy sali gimnastycznej w ramach Programu Rozwoju Regionalnej Infrastruktury Sportowej, w Edycji 2016, Programu Ministra Sportu i Turystyki. Wniosek opracowano na podstawie wykonanego wcześniej projektu budowlanego. Finansowanie projektu jest montażem finansowym środków centralnych, samorządu wojewódzkiego i samorządu gminnego.

Informacja o przyznaniu środków została przekazana dopiero pod koniec 2016 r. i wówczas podpisano umowę przyznającą środki, gdzie prace przy budowie sali już się rozpoczęły. Dzięki temu można było rozpocząć wnioskowanie o refundację środków. Zakończenie inwestycji planuje się na rok 2017 .

Przebudowa dróg gminnych nr 198193G – ul. Gdańskiej i nr 198194G – ul. Jedności Narodu w Tczewie

Przy współpracy z Miejskim Zarządem Dróg, został przygotowany wraz z wymaganymi dokumentami wniosek o dofinansowanie w ramach Programu rozwoju gminnej i powiatowej infrastruktury drogowej 2016 – 2019, dotyczący części ul. Jedności Narodu i części ul. Gdańskiej. Wniosek został złożony w Pomorskim Urzędzie Wojewódzkim, we wrześniu 2016 roku. Po ocenie, projekt został zakwalifikowany do dofinansowania zadania w ramach Programu rozwoju gminnej i powiatowej infrastruktury drogowej na lata 2016-2019, do listy rezerwowej.

Gmina Miejska Tczew w dniu 14.11.2016r. do Pomorskiego Urzędu Wojewódzkiego wniosła zastrzeżenia do oceny z prośbą o ponowne przeliczenie punktów oceny konkursowej. Nie zostały one uznane, a do końca 2016r. nie wyjaśniała się sprawa możliwości uzyskania środków na dofinansowanie zadania z rezerwy.

Zintegrowane Inwestycje Terytorialne (ZIT)

Współpraca metropolitalna jest rozwijana systematycznie poprzez przygotowanie do wspólnej lub komplementarnej realizacji projektów współfinansowanych z Regionalnego Programu Operacyjnego Województwa Pomorskiego, w ramach Europejskiego Funduszu Rozwoju Regionalnego. Miasto Tczew przygotowywało w tej formule trzy projekty:

1. Zintegrowane Projekty Rewitalizacyjne – (1) Tczew od-nowa: Rewitalizacja Starego Miasta i Zatorza w Tczewie i (2) Metropolitalny System Aktywizacji Społeczno-Zawodowej
2. Budowa węzła integracyjnego Tczew wraz z trasami dojazdowymi
3. Kompleksowa modernizacja energetyczna budynków stanowiących własność Gminy Miejskiej Tczew

Tczew od-nowa: Rewitalizacja Starego Miasta i Zatorza w Tczewie

Głównymi etapami pracy nad projektem były:

- wyznaczenie obszaru zdegradowanego i obszaru rewitalizowanego, skutkujące podjęciem uchwały RM w tej sprawie,
- opracowanie projektu Programu Rewitalizacja Tczewa, skutkujące przyjęciem programu w drodze uchwały RM,
- konsultacje społeczne zadań planowanych do projektu
- przygotowanie wniosku o dofinansowanie, wraz z wyłonieniem partnerów i stworzeniem formuły partnerskiej projektu..

Prace nad uchwałą w sprawie wyznaczenia obszaru zdegradowanego i obszaru rewitalizacji miasta Tczewa poprzedzone były konsultacjami społecznymi na Starym Mieście i na Zatorzu. Jednocześnie omawiano na spotkaniach konsultacyjnych zagadnienia dotyczące modelu zarządzania procesem rewitalizacji oraz jego monitorowania i ewaluacji.

Równolegle prowadzone były prace koncepcyjne nad przygotowaniem procedury i wyborem partnera z sektora pozarządowego w ramach przygotowania, wdrożenia i realizacji Gminnego Programu Rewitalizacji oraz współpracy przy realizowaniu zadań rewitalizacyjnych,

Przez cały okres prac przygotowawczych kontynuowana była praca nad zakresem działań Gminy Miejskiej Tczew w zakresie rewitalizacji społecznej z Lokalnym Liderem, realizującym rewitalizację społeczną na obszarze powiatu tczewskiego - Metropolitalny System Aktywizacji Społeczno- Zawodowej, którego to partnerem jest także miasto Tczew, a operatorem Miejski Ośrodek Pomocy Społecznej w Tczewie. W lutym została podjęta uchwała RM o przystąpieniu miasta Tczew do projektu.

Konsultacje społeczne prowadzone były w następujących formach: spotkania otwarte z mieszkańcami, przedsiębiorcami, przedstawicielami organizacji pozarządowych i grup nieformalnych, spacer studyjne na terenie Starego Miasta i Zatorza, warsztaty tematyczne z mieszkańcami.

Na sesji RM w marcu została podjęta uchwała dotycząca wyznaczenia obszaru zdegradowanego i obszaru rewitalizacji.

Ze względu na prowadzone konsultacje, dla których zasady i ramy wyznaczone zostały ustawą o rewitalizacji, zaszła konieczność doprowadzenia do zgodności przepisów gminnej uchwały dot. konsultacji społecznych z przepisami ustawy. Z tego powodu, także w marcu została zaktualizowana Uchwała w sprawie określenia zasad przeprowadzenia konsultacji społecznych wśród mieszkańców miasta Tczewa oraz konsultacji projektów aktów prawa miejscowego z radami działalności pożytku publicznego, organizacjami pozarządowymi z innymi uprawnionymi podmiotami.

Od maja do lipca prowadzone były konsultacje dotyczące projektu Programu Rewitalizacji miasta Tczew, jego zasad i zakresu zadań objętych programem. Projekt uchwały wraz z projektem programu był przygotowany w czerwcu i skierowany do uzgodnień przez instytucje, jak wynika to z przepisów ustawy o rewitalizacji, w sposób analogiczny do uzgodnień planu miejscowego.

Podczas prac nad zakresem projektu odbywały się trzykrotnie spotkania konsultacyjno-negocjacyjne z przedstawicielami Zespołu ds. Rewitalizacji Urzędu Marszałkowskiego Województwa Pomorskiego. Odbyli oni także jedną wizytę w Tczew w celu zweryfikowania zakresu projektu, zgodności z programem i kwalifikowalności. Przekazano nam kwestię konieczności skrócenia czasu przygotowania projektu w stosunku do pierwotnie uzgodnionego (i kw. 2018r.), ze względu na uwarunkowania programowe. Nastąpić więc musiała intensyfikacja prac w zakresie przygotowania zadań inwestycyjnych i społecznych. Biorąc pod uwagę fakt, że projekt wymaga włączenia partnerów społecznych – organizacji pozarządowych i prywatnych – wspólnot mieszkaniowych w obszarze rewitalizowanym, przyspieszenie przygotowania było możliwe jedynie dzięki intensywnej pracy wszystkich komórek organizacyjnych, zaangażowanych w proces przygotowania i możliwości trybu uproszczonego (odstąpienie od projektów budowlanych na rzecz programów funkcjonalno-użytkowych).

Z wszystkich konsultacji prowadzone są zapisy, a cały materiał, jako raport z konsultacji został przygotowany do raportu, do publikacji w formie broszury (druk i publikacja w styczniu 2017r.).

Przygotowano projekt uchwały Prezydenta Miasta Tczewa, w sprawie przystąpienia do opracowania Gminnego Programu Rewitalizacji miasta Tczewa.

W listopadzie, Gmina Miejska Tczew uzgodniła zakres zintegrowanego projektu rewitalizacyjnego. Projekt w ramach Osi Priorytetowej 6 „Społeczna od – nowa” OP 8 „Miasto od - nowa – rewitalizacja Starego Miasta i Zatorza” z przedstawicielami OMG-G-S oraz Urzędem Marszałkowskim Województwa Pomorskiego, i projekty zostały umieszczone w wykazie projektów zidentyfikowanych przez Instytucję Zarządzającą RPO WP w ramach trybu pozakonkursowego w Szczegółowym Opisie Osi Priorytetowych Regionalnego Programu Operacyjnego Województwa Pomorskiego 2014 – 2020.

W grudniu znacząco zintensyfikowano prace nad wnioskiem o dofinansowanie, jako że termin określony na luty 2017r. w trybie przyspieszonym i na ten moment uproszczonym, jednak jest wymagana znacząca liczba dokumentów, potwierdzających zgodność projektu z przepisami, wytycznymi do Regionalnego Programu Operacyjnego Województwa Pomorskiego i naszymi założeniami w budżecie miasta.

Dla projektu rewitalizacji przygotowano zadania:

- utworzenie Centrum Wspierania Rodziny w Forum Inicjatyw Społecznych,
- odnowa obiektów bibliotecznych na Starym Mieście,
- utworzenie w budynku przy Podgórnej 8 mieszkań interwencji kryzysowej,
- kompleksowa poprawa bezpieczeństwa – wykonanie systemu monitoringu i oświetlenia wraz z poprawą infrastruktury drogowej na Zatorzu,
- przebudowa kładki pieszo-rowerowej na Zatorzu,
- odnowa placu zabaw przy ul. Łąkowej i stworzenie placu *street workout* przy ul. Żuławskiej,
- odnowa ciągów komunikacyjnych przy ul. Podgórnej, Krętej i Królowej Jadwigi,
- stworzenie Rodzinnego Klubu „Zatorze” w budynku przy ul. Elżbiety 19b.

Budowa węzła integracyjnego Tczew wraz z trasami dojazdowymi

W roku 2016 kontynuowano przygotowanie projektu w formule ZIT pozakonkursowej. W marcu złożono Kartę Projektu dla projektu „budowa węzła integracyjnego Tczew wraz z trasami dojazdowymi” w ramach projektu ZIT: Węzły integracyjne Obszaru Metropolitalnego Trójmiasta wraz z trasami dojazdowymi, w której określono planowane zakres, harmonogram i koszty przedsięwzięcia. Zakres przedstawiony w karcie podlegał negocjacji. Spotkanie negocjacyjne odbyło się w maju i wówczas ostatecznie określono

zakres i warunki projektu, a w ślad za tym, po naniesieniu korekt, w czerwcu projekt został wpisany do Wykazu projektów zidentyfikowanych przez Instytucję Zarządzającą RPO WP 14-20 w ramach trybu pozakonkursowego, w poddziałaniu 9.1.1 RPO WP 2014-2020 oraz wpisany do Wykazu projektów pozakonkursowych znajdującego się w Zał. nr 4 do SzOOP RPO WP.

Do końca roku trwały intensywne prace przygotowawcze, w związku z ogłoszonym terminem składania wniosków w lutym 2017 r. W międzyczasie, braliśmy udział we współpracy metropolitalnej nad zagadnieniem wspólnych standardów wizualnych i funkcjonalnych w zakresie zagospodarowania przestrzeni publicznej budowanych i modernizowanych węzłów integracyjnych na Obszarze Metropolitalnym Gdańsk -Gdynia-Sopot.

W ramach projektu przygotowano zadania:

- przebudowa ul. Gdańskiej,
- rozbudowa węzła transportowego poprzez zwiększenie bazy parkingowej,
- przebudowa i budowa ścieżek rowerowych: al. Zwycięstwa, ul. Wojska Polskiego, ul. Gdańska-Jana z Kolna, ul. Armii Krajowej.

Kompleksowa modernizacja energetyczna budynków stanowiących własność Gminy Miejskiej Tczew

Tczew włączył się do projektu ZIT: Kompleksowa Modernizacja Budynków Użyteczności Publicznej i Budynków Mieszkalnych (MEBUP). W ramach przygotowania projektu od roku 2015 były opracowywane audyty energetyczne i na ich podstawie projekty budowlane. W roku 2016 wszystkie projekty były przygotowane inwestycyjnie, a część z nich została już skierowana do realizacji. W marcu przedstawiono do uzgodnień Kartę projektu „Kompleksowa modernizacja energetyczna budynków stanowiących własność Gminy Miejskiej Tczew”.

W lipcu zlecono przygotowanie Studium Wykonalności dla projektu oraz przygotowywane są dokumenty środowiskowe i dla uzyskania zaświadczenia Natura 2000 oraz poświadczenia sprawozdawczości w zakresie gospodarki wodnej. Trwają prace przygotowawcze do uzyskania gotowości do złożenia projektu o dofinansowanie. Spotkanie negocjacyjne odbyło się w maju, kiedy to zaakceptowano przedstawiony zakres i warunki projektu, a w ślad za tym, w czerwcu projekt został wpisany do Wykazu projektów zidentyfikowanych przez Instytucję Zarządzającą RPO WP 14-20 w ramach trybu pozakonkursowego, w poddziałaniu 9.1.1 RPO WP 2014-2020 oraz wpisany do Wykazu projektów pozakonkursowych znajdującego się w Zał. nr 4 do SzOOP RPO WP.

Instytucja Zarządzająca RPO WP przekazała w dniu 21 listopada wezwanie do złożenia wniosku w trybie pozakonkursowym do 13 grudnia 2016 r. Wniosek został przygotowany i złożony w terminie.

W ramach projektu termomodernizacji zostały poddane następujące obiekty:

- przedszkole nr 8
- szkoła podstawowa nr 2
- szkoła podstawowa nr 8
- szkoła podstawowa nr 10
- gimnazjum nr 3

2.2. REALIZACJA ZADAŃ ZLECONYCH

W 2016 roku w ramach zadań zleconych z zakresu administracji rządowej realizowano zadania związane z :

- rejestracją akt stanu cywilnego
- ewidencją ludności i wydawaniem dowodów osobistych,
- wykonywanie zadań z zakresu spraw wojskowych,
- ewidencją działalności gospodarczej,
- wykonywaniem zadań z zakresu obrony cywilnej

2.2.1. Rejestracja akt stanu cywilnego

Zasięg działania naszego USC obejmuje miasto Tczew i gminę Tczew. Ponieważ zasadą pracy urzędu jest fakt rejestracji zdarzeń w miejscu, gdzie one nastąpiły, USC w Tczewie rejestruje urodzenia, zgony i małżeństwa, które miały miejsce na terenie naszego obszaru działania.

W 2016r. sporządzono **2 394** akty stanu cywilnego, w tym:

Akty urodzenia		Akty małżeństwa		Akty zgonu	
Tryb zwykły	Tryb szczególny	Tryb zwykły	Tryb szczególny	Tryb zwykły	Tryb szczególny
1 003	123	388	32	831	17
1 126		420		848	

Do aktów stanu cywilnego, znajdujących się w rejestrze stanu cywilnego, dołączono **722** wzmianki dodatkowe, w tym m.in.:

- o rozwodzie – 148
- o zgonie małżonka – 86
- o powrocie rozwiedzionego małżonka do nazwiska noszonego przed zawarciem małżeństwa – 17
- o uznaniu ojcostwa dziecka – 46
- o sądowym ustaleniu ojcostwa – 18
- o zaprzeczeniu ojcostwa męża matki i zamieszczeniu danych przysłaniających jako danych ojca – 23

Ponadto przy aktach stanu cywilnego zamieszczono **3 100** przypisków.

W 2016 roku sporządzono **331** protokołów o uznaniu ojcostwa, w tym:

- 5 protokołów przed urodzeniem dziecka
- 284 protokoły po urodzeniu a przed sporządzeniem aktu urodzenia
- 42 protokoły po sporządzeniu aktu urodzenia

Przyjęto zapewnienia o zamiarze wstąpienia w związek małżeński od **432** par.

Wydano **1 282** zaświadczenia, w tym:

- o nadaniu numeru PESEL – **986**

- stwierdzające, że zgodnie z prawem polskim można zawrzeć małżeństwo poza granicami kraju – **20**
- o stanie cywilnym - **28**
- stwierdzające brak okoliczności wyłączających zawarcie małżeństwa (śluby konkordatowe) - **248**

W 2016r. wydano **4** zezwolenia na skrócenie terminu na zawarcie małżeństwa przed upływem miesiąca.

W 2016r. udzielono odpowiedzi na **800** listów oraz przyjęto wnioski o wydanie odpisów aktów stanu cywilnego od **4 599** osób.

Łącznie w 2016r. wydano **9 855** odpisów, w tym:

- odpisów skróconych : 7 767
- odpisów zupełnych: 1 146
- odpisów na drukach wielojęzycznych: 942

W 2016r. wydano **51** decyzji administracyjnych w zakresie zmiany imienia i nazwiska.

W 2016r. dokonano **396** czynności materialno -techniczne, w tym:

- sprostowanie aktów stanu cywilnego: **70**
- uzupełnienie aktów stanu cywilnego: **153**
- transkrypcje zagranicznych dokumentów stanu cywilnego: **156**
- odtworzenia treści zagranicznych dokumentów stanu cywilnego: **5**
- rejestracje urodzeń, małżeństw oraz zgonów z zagranicy: **12**

W 2016 roku do rejestru stanu cywilnego zmigrowano łącznie **6 849** aktów stanu cywilnego.

W 2016 roku usunięto łącznie **1 520** niezgodności w rejestrze PESEL.

W 2016r. przyjęto **181** wniosków w związku z jubileuszem długoletniego pożycia małżeńskiego, z czego **133** parom Jubilatów wręczono nagrody rzeczowe, w tym:

- **74** parom za 50-lecie pożycia małżeńskiego,
- **32** parom za 55-lecie pożycia małżeńskiego,
- **21** parom za 60-lecie pożycia małżeńskiego,
- **5** parom za 65-lecie pożycia małżeńskiego oraz **1** parze za 70-lecie pożycia małżeńskiego.

2.2.2. Ewidencja ludności i dowody osobiste

W okresie sprawozdawczym do wydziału wpłynęło **ogółem 54253 sprawy** z tego 175 spraw, które wymagały wydania decyzji.

Na wydanych 175 decyzji administracyjnych, to :

- 144 decyzji spraw meldunkowych,
- 8 wojskowych i obronnych,

- 9 wpisania do rejestru wyborców.
- 14 odmowa udostępnienia danych z rejestru mieszkańców.

Zestawienie tabelaryczne ilości wykonanych zadań (czynności) związanych z prowadzeniem ewidencji ludności i wydawaniem dowodów osobistych w 2016 roku

Lp.	Zadanie	Rok 2016
1.	Dokonano czynności meldunkowych ogółem; w tym dotyczyło spraw: <ul style="list-style-type: none"> • zameldowania na pobyt. stały • zameldowania na pobyt. czasowy • wymeldowania z pobyt. stałego • zgłoszenie pobytu. czasowego za granicę 	4005 2068 1188 737 12
2.	Zaświadczenia meldunkowe	1181
3.	Udostępnienie danych z rejestru mieszkańców (ewidencja ludności).	4419
4.	Wykazy dzieci do szkół	34
5.	Wydano zaświadczenia o prawie do głosowania	0
6.	Przyjęto wniosków o wydanie dowodów osobistych	7074
7.	Wydano dowodów osobistych	7165
8.	Załatwienie spraw u klienta w związku z wydaniem dowodu osobistego	43
9.	Przyjęto zgłoszeń o utracie dowodów osobistych i wydano zaświadczeń	721
10.	Unieważniono dowody osobiste na podstawie aktu zgonu	587
11.	Realizacja zleceń w związku ze zmianą danych zawartych w dowodzie osobistym	272
12.	Realizacja zleceń w związku ze zgonem dot. dowodów osobistych	1435
13.	Realizacja listów gończych z Policji	204
14.	Nadanie /zmiana nr. PESEL (cudzoziemcy, dzieci)	31
15.	Udostępnienie danych z rejestru dowodów osobistych (RDO) oraz z akt dowodów osobistych.	1040
16.	Realizacja zleceń usuwających niezgodności w bazie PESEL	617
17.	Przyjmowanie danych z bazy PESEL do rejestru mieszkańców	25250
18.	Wydano decyzji administracyjnych	175
19.	Ogółem (wpłynęło) załatwiono spraw przez wydział	54253

Ponadto na bieżąco aktualizowano rejestr wyborców i sporządzano kwartalne sprawozdania do Krajowego Biura Wyborczego Delegatura w Gdańsku.

2.2.3. Sprawy wojskowe, obronne i pozostałe

W 2016 roku w zakresie spraw wojskowych i obronnych :

W miesiącu lutym 2016 roku przygotowano i uczestniczono w przeprowadzeniu kwalifikacji wojskowej.

Na koniec każdego roku sporządza się dla potrzeb wojskowych rejestr osób **mężczyzn i kobiet** objętych rejestracją na potrzeby prowadzenia kwalifikacji wojskowej , który przekazuje się do WKU Malbork.

Sporządzono wykaz osób rocznika podstawowego, tj.1998 i starszego podlegających kwalifikacji wojskowej.

Uczestniczono w przygotowaniu i przeprowadzeniu kwalifikacji wojskowej.

Łącznie do kwalifikacji wojskowej wezwano **337** osób w tym:

- rocznik podstawowy - 291
- roczniki starsze - 37
- kobiet - 9

Osoby, które nie stawily się na kwalifikację wojskową zostały wpisane do wykazu osób o nie uregulowanym stosunku do służby wojskowej.

W stosunku do osób, co do których ustalono, że nie zamieszkują pod adresem zameldowania, wszczęto postępowania o wymeldowanie.

Ponadto w okresie sprawozdawczym dokonano opracowania nowej dokumentacji Akcji kurierskiej.

Na bieżąco wydawane są decyzje administracyjne w sprawie świadczeń osobistych i rzeczowych na rzecz obrony, wypłaty należności z tytułu odbytych ćwiczeń wojskowych, uznania żołnierza za jedyne go opiekuna i posiadającego na wyłącznym utrzymaniu członków rodziny oraz pokrywania należności mieszkaniowych.

2.2.4. Ewidencja działalności gospodarczej – Biuro Wspierania Przedsiębiorczości

Biuro Wspierania Przedsiębiorczości realizuje działania z zakresu ustawy o swobodzie działalności gospodarczej – obsługi systemu Centralnej Ewidencji i Informacji o Działalności Gospodarczej oraz ustawy o przeciwdziałaniu alkoholizmowi i narkomanii w zakresie wydawania zezwoleń na sprzedaż i podawanie napojów alkoholowych. Ponadto prowadzone są działania związane z realizacją projektu „Domu Przedsiębiorcy” dofinansowanego przez Unię Europejską w ramach Europejskiego Funduszu Rozwoju Regionalnego.

W 2016 roku przeprowadzono **2913** postępowań dotyczących rejestracji działalności gospodarczej, w tym **23** dotyczyło poświadczenia danych ze zbioru ewidencji działalności gospodarczej, natomiast **315** postępowań dotyczących zezwoleń na sprzedaż i podawanie napojów alkoholowych.

Na terenie miasta Tczewa na koniec 2016r. zarejestrowanych było łącznie:

- **3677 firm**
- **457 przedsiębiorców założyło nową działalność gospodarczą**
- **natomiast 354 przedsiębiorców zaprzestało wykonywania działalności**

Z danych Centralnej Ewidencji i Informacji o Działalności Gospodarczej - Ministra Rozwoju - **712 wniosków złożonych w Domu Przedsiębiorcy** dotyczyło firm spoza terenu gminy.

W 2016 roku :

- wydano **115 zezwoleń na sprzedaż napojów alkoholowych**,
- **90 zezwoleń wygaszono**,
- **cofnięto 1 zezwolenie na sprzedaż i podawanie napojów alkoholowych**
- **oraz wydano 10 decyzji odmownych z powodu braku limitu na sprzedaż napojów alkoholowych powyżej 4,5% zawartości alkoholu (z wyj. piwa)**.

W grudniu 2016 roku podjęta została uchwała w sprawie zwiększenia limitów na sprzedaż napojów alkoholowych (powyżej 4,5% zaw. alk.) z **95 do 120 punktów**, co umożliwi ubieganie się o limit nowy podmiotom rozpoczynającym działalność.

2.2.5. Zarządzanie kryzysowe i obrona cywilna

Realizacja zadań obrony cywilnej gminy miejskiej Tczew w 2016 r. skoncentrowana była na:

- prowadzeniu działań doskonalących w zakresie planowania i szkolenia w ramach systemów wykrywania zagrożeń, ostrzegania i alarmowania,
- kontynuowaniu procesu dostosowywania istniejących rozwiązań w dziedzinie obrony cywilnej do aktualnych wyzwań i potrzeb w zakresie bezpieczeństwa,
- analizowaniu i opracowywaniu rozwiązań usprawniających realizację zadań obrony cywilnej w obowiązującym stanie prawnym,
- działaniach doskonalących w zakresie: planowania zadań oraz wzmocnienia struktur obrony cywilnej.

Zadania z zakresu obrony cywilnej i zarządzania kryzysowego.

Kontynuowanie procesu doskonalenia struktur obrony cywilnej w sferze ochrony ludności cywilnej przed niebezpieczeństwami wynikającymi z działań zbrojnych lub klęsk żywiołowych oraz przewyciężenia ich bezpośrednich następstw, poprzez dostosowanie istniejących rozwiązań w dziedzinie ochrony ludności do aktualnych wyzwań i potrzeb w zakresie bezpieczeństwa.

Zadania zrealizowane na szczeblu miasta z zakresu obrony cywilnej w 2016 r.

- Uczestniczono w szkoleniu organizowanym przez Starostwo Powiatowe w zakresie *realizacji wytycznych do działalności w OC w 2016r. dla przedstawicieli samorządu terytorialnego szczebla gminnego*.
- Aktualizowano informacje z zakresu obrony cywilnej, ochrony ludności, zarządzania kryzysowego i bezpieczeństwa publicznego, zamieszczane na stronie internetowej Urzędu Miejskiego w Tczewie.
- Opracowano plan działania Szefa OC miasta w dziedzinie obrony cywilnej w 2016r.
- i uzgodniono go ze Starostą Powiatowym (SP).

- Opracowano i przesłano do WAiZK SP ocenę stanu przygotowania obrony cywilnej w mieście wg stanu na dzień 31.12.2015 r. wg wytycznych Szefa OCK z dnia 10 lipca 2009 r. w sprawie opracowania oceny stanu przygotowań OC na szczeblu gminy.
- Bieżąco aktualizowano Plan obrony cywilnej i jego zgodność z obowiązującymi przepisami.
- Dokonano analizy realizacji wytycznych Szefa OCK do działalności w dziedzinie OC w 2015 r. oraz przesłano wyniki do WAiZK SP w Tczewie.
- Dokonano analizy stanu opracowania planu ochrony zabytków i ich zgodności z Rozporządzeniem Ministra Kultury z dnia 25 sierpnia 2004r.
- Utrzymywano w stałej gotowości systemu alarmowania ludności oraz doskonalono miejski system wykrywania i alarmowania poprzez przeprowadzenie 3 szkoleń funkcyjnych dwa UM w Tczewie z udziałem pracowników WSO, zakupienie 3 radiotelefonów Motorola DP1400VHF, radiotelefonu UV-5RE oraz remont syreny alarmowej.
- Opracowano plan wydatków na 2017 rok na realizację zadań OC i zarządzania kryzysowego.
- Aktualizowano bazę danych sił i środków województwa pomorskiego (w zakresie gminy).
- Na bieżąco aktualizowano Plan Zarządzania Kryzysowego Miasta Tczewa.
- Przygotowywano cztery posiedzenia Miejskiego Zespołu Zarządzania Kryzysowego Miasta Tczewa oraz ich obsługę.
- Podnoszono wiedzę społeczeństwa z zakresu rodzaju alarmów i sygnałów alarmowych oraz zasad postępowania po ich ogłoszeniu zamieszczając stosowne informacje na stronie internetowej oraz wysyłając informacje pocztą elektroniczną.
- Propagowano wiedzę wśród pracowników zakładów pracy i ludności cywilnej z zakresu powszechnej samoobrony, wykorzystując środki masowego przekazu, internetu oraz ulotek z zakresu rodzajów alarmów i sygnałów alarmowych oraz zasad postępowania po ich usłyszeniu.
- Uczestniczono w wojewódzkim i rejonowym treningu systemu wykrywania i alarmowania (SWA).
- Uczestniczono w treningach ostrzegania o zagrożeniu uderzeniami z powietrza.
- Sprawdzano i utrzymywano w pełnej sprawności do działania gminny system łączności.
- Sporządzano i przekazywano do Powiatowego Centrum Zarządzania Kryzysowego SP w Tczewie przez Straż Miejską codziennych meldunków o sytuacji w gminie w zakresie obrony cywilnej i zdarzeń kryzysowych.
- Przeprowadzono szkolenie podstawowe i doskonalące drużyny wykrywania i alarmowania UM w Tczewie.
- Przeprowadzono szkolenie zespołów załadowczych podczas ewakuacji II stopnia przez pracowników WSO UM w Tczewie oraz Kierownika i starszych zespołów załadowczych.
- Na polecenie Wojewody Pomorskiego przekazano do wybrakowania użytkowany przez gminę sprzęt obrony cywilnej (środki ochrony indywidualnej).
- Zaktualizowano bazę danych o NSCh w zakładach pracy i stacjach paliw znajdujących się na terenie miasta.
- Przeprowadzono weryfikację posiadanego sprzętu obrony cywilnej pod względem wartości użytkowych oraz przekazano zużyty i przestarzały sprzęt do utylizacji.
- Utrzymywano sprzęt obrony cywilnej w pełnej sprawności technicznej poprzez jego konserwację, naprawy i remonty.

- Pozyskiwano sprzęt i środki techniczne niezbędne do realizacji zadań OC w tym min. radiotelefony MOTOROLA oraz łózka polowe.
- Prowadzono bieżącą konserwację, naprawy i remontowano obiekty magazynowe ze sprzętem obrony cywilnej.
- Utrzymywano w stałej sprawności system ostrzegania i alarmowania ludności oraz system łączności radiotelefonicznej:
 - testowano syreny alarmowe;
 - kontrolowano sprawność systemu alarmowego z włączeniem syren na 5 sekund;
 - przeprowadzono półroczne konserwacje systemu alarmowego;
 - sprawdzano sprawność systemu łączności radiotelefonicznej Miejskiego Zespołu Zarządzania Kryzysowego oraz zespołów załadowczych;
 - przeprowadzono bieżące naprawy i remonty sprzętu.
- Kontrolowano realizację specjalistycznych zadań obrony cywilnej w Zakładzie Wodociągów i Kanalizacji Sp. z o.o. w Tczewie.
- Sporządzano i przekazywano do PCZK SP w Tczewie cotygodniowe meldunki o sytuacji w mieście w zakresie zdarzeń kryzysowych.
- Aktualizowano informacje z zakresu obrony cywilnej, ochrony ludności, zarządzania kryzysowego i bezpieczeństwa publicznego zamieszczanych na stronie internetowej Urzędu Miejskiego w Tczewie.
- Zaktualizowano bazę danych o ilości i stanie technicznym budowli ochronnych na terenie miasta Tczewa, które mogą być wykorzystane do ochrony w przypadku powstania zagrożenia dla ludzi.
- Utrzymywano i konserwowano budowlę ochronną przeznaczoną na Stanowisko Kierowania Szefa Obrony Cywilnej Miasta
- Zaktualizowano bazę logistyczną w mieście (HNS):
- Uczestniczono w przeglądzie wałów i urządzeń ochrony przeciwpowodziowej na terenie miasta.
- Przeprowadzono w 4 szkołach zaplanowane kontrole problemowe z zakresu obrony cywilnej.
- Utrzymywano w pełnej sprawności technicznej sprzęt do likwidacji skutków klęsk żywiołowych.
- Uzgodniono z Pomorskim Urzędem Wojewódzkim w Gdańsku stany ewidencji ilościowo – wartościowej posiadanego sprzętu obrony cywilnej.
- Sprawdzone przydatność obiektu Tczewskiego Centrum Sportu i Rekreacji na Punkt Zabiegów Sanitarnych.
- Uaktualniono oraz uzgodniono z Państwowym Powiatowym Inspektorem Sanitarnym oraz Wojewódzkim Koordynatorem zabezpieczenia w wodę Plan zabezpieczenia miasta Tczewa w wodę w warunkach specjalnych.

2.3. Realizacja uchwał Rady Miejskiej

Rada Miejska w Tczewie w 206 roku w kadencji 2014 -2018 podjęła ogółem 102 uchwały.

	uchwały dotyczyły spraw:	liczba uchwał
•	różnych	39
•	organizacyjnych	12
•	budżetu miasta	8
•	Wieloletniej Prognozy Finansowej miasta Tczewa na lata 2016 -2029	5

•	określenia kryteriów naboru do szkół podstawowych prowadzonych przez Gminę Miejską Tczew dla kandydatów zamieszkałych poza obwodami szkół podstawowych oraz dokumentów niezbędnych do potwierdzania tych kryteriów	1
•	określenia kryteriów naboru do gimnazjów prowadzonych przez Gminę Miejską Tczew dla kandydatów zamieszkałych poza obwodami gimnazjów oraz dokumentów niezbędnych do potwierdzania tych kryteriów	1
•	Ustalenia trybu udzielania i rozliczania dotacji dla publicznych i niepublicznych placówek oświatowych prowadzonych przez inne organy niż Gmina Miejska Tczew oraz zakresu i trybu kontroli prawidłowości ich pobierania i wykorzystania	1
•	zatwierdzenia taryf dla zbiorowego zaopatrzenia w wodę i zbiorowego odprowadzania ścieków przez Zakład Wodociągów i Kanalizacji Spółka z o.o.	1
•	udzielenia pomocy finansowej dla Powiatu Tczewskiego na realizację programu " Chronię życie przed rakiem "	1
•	Udzielenia pomocy finansowej dla Powiatu Tczewskiego z przeznaczeniem na dofinansowanie zakupu aparatu USG (ultrasonografu) oraz zestawu do neuronawigacji na potrzeby Szpitali Tczewskich S.A.	1
•	Udzielenia pomocy finansowej dla Powiatu Tczewskiego z przeznaczeniem na dofinansowanie zakupu aparatury medycznej na potrzeby Szpitali Tczewskich S.A.	1
•	Udzielenia pomocy finansowej dla powiatu Tczewskiego z przeznaczeniem na poprawę bezpieczeństwa ul. 30 – go Stycznia w Tczewie	1
•	Udzielenia pomocy finansowej dla Powiatu Tczewskiego z przeznaczeniem na realizację zadań inwestycyjnych związanych z powiatową infrastrukturą drogową	1
•	Udzielenia pomocy finansowej dla Powiatu Tczewskiego	1
•	przyjęcia zasad udzielania i rozliczania dotacji celowej na dofinansowanie prac związanych z modernizacją źródeł energii cieplnej w ramach konkursu " Czyste powietrze Tczewa "	1
•	Planu gospodarki niskoemisyjnej Gminy Miejskiej Tczew	1
•	przyjęcia do realizacji Aktualizacji Programu Ochrony Środowiska dla miasta Tczewa na lata 2016 -2020 z uwzględnieniem perspektywy na lata 2021 -2024 wraz z podsumowaniem	1
•	przystąpienia do realizacji projektu " Lokalny System Aktywizacji Społeczno – Zawodowej w partnerstwie tczewskim " w ramach Regionalnego programu Operacyjnego Województwa Pomorskiego na lata 2014 -202 (RPO WP 2014 -2020) współfinansowanego z Europejskiego Funduszu Społecznego	1
•	Wyrażenia zgody na przystąpienie Gminy Miejskiej Tczew do realizacji projektu konkursowego współfinansowanego z Europejskiego Funduszu Społecznego na podstawie Regionalnego Programu Operacyjnego Województwa Pomorskiego na lata 2014 -202 (RPO WP 2014 – 2020) w ramach Działania 06.01. Aktywna Integracja	1
•	Przystąpienia do realizacji projektu partnerskiego pn. " Pomorskie Trasy Rowerowe o znaczeniu międzynarodowym R 10 i Wiślana Trasa Rowerowa R9 - Partnerstwo Miasta Tczewa " w ramach realizacji Przedsięwzięcia Strategicznego Województwa Pomorskiego " Pomorskie Trasy Rowerowe o znaczeniu międzynarodowym R 10 i Wiślana Trasa Rowerowa R9 " w ramach Regionalnego Programu Operacyjnego Województwa Pomorskiego na lata 2014 -2020 (RPO WP 2014 -2020)	1
•	Przyjęcia do realizacji Programu usuwania wyrobów zawierających azbest z terenu Miasta Tczewa na lata 2016 -2032	1
•	Przyjęcia " Wieloletniego programu gospodarowania mieszkaniowym zasobem Gminy Miejskiej Tczew na lata 2017 -2022 "	1
•	rocznego planu potrzeb w zakresie wykonywania prac społecznie użytecznych w mieście Tczewie na rok 2016	1
•	Programu Współpracy Gminy Miejskiej Tczew z podmiotami prowadzącymi	1

	działalność pożytku publicznego na rok 2017	
•	Wieloletniej Prognozy Finansowej miasta Tczewa na lata 2017 – 2030	1
•	Zwolnienia przedsiębiorców z podatku od nieruchomości na terenie miasta Tczewa w ramach pomocy de mini mis	1
•	przyznania dotacji na prace konserwatorskie, restauratorskie i roboty budowlane przy zabytkach wpisanych do rejestru, znajdujących się na terenie administracyjnym miasta Tczewa	1
•	programu opieki na zwierzętami bezdomnymi oraz zapobiegania bezdomności zwierząt na terenie Gminy Miejskiej Tczew	1
•	określenia zasad przeprowadzenia konsultacji społecznych wśród mieszkańców miasta Tczewa oraz konsultacji projektów aktów prawa miejscowego z radami działalności pożytku publicznego, organizacjami pozarządowymi z innymi uprawnionymi podmiotami	1
•	wyznaczenia obszaru zdegradowanego i obszaru rewitalizacji miasta Tczewa	1
•	przystąpienia do opracowania Gminnego Programu Rewitalizacji miasta Tczewa	1
•	szczególowego sposobu i zakresu świadczenia usług w zakresie odbierania odpadów komunalnych od właścicieli nieruchomości i zagospodarowania tych odpadów	1
•	określenia warunków i trybu składania deklaracji o wysokości opłaty za gospodarowanie odpadami komunalnymi za pomocą komunikacji elektronicznej	1
•	terminu, częstotliwości i trybu uiszczania opłaty za gospodarowanie odpadami komunalnymi	1
•	Określenia wysokości stawek podatku od nieruchomości na terenie miasta Tczewa	1
•	uchwalenia miejscowego planu zagospodarowania przestrzennego miasta Tczewa obejmującego południową część terenu tzw. sadów bałdowskich w rejonie ulicy Bałdowskiej, linii kolejowej i południowej granicy miasta	1
•	Uchwalenia zmiany miejscowego planu zagospodarowania przestrzennego obejmującego tereny w rejonie ul. Głowackiego w Tczewie	1
•	Uchwalenia zmiany miejscowego planu zagospodarowania przestrzennego obejmującego tereny w rejonie ul. Głowackiego, drogi krajowej nr 91 i ul. 30 Stycznia w Tczewie	1
•	Uchwalenia zmiany " Studium uwarunkowań i kierunków zagospodarowania przestrzennego miasta Tczewa "	1
•	Utworzenia jednostki organizacyjnej pod nazwą " Centrum Usług Wspólnych Gminy Miejskiej Tczew " oraz nadania jej statutu	1
•	Ustalania liczby punktów sprzedaży napojów zawierających pow. 4,5% alkoholu (z wyjątkiem piwa) przeznaczonych do spożycia poza miejsce sprzedaży	1
•	zatwierdzenia Gminnego Programu Profilaktyki i Rozwiązywania Problemów Alkoholowych i Przeciwdziałania Narkomanii w mieście Tczewie na rok 2017	1

Spośród 102 podjętych uchwał, część zrealizowana została z chwilą podjęcia, dotyczyły one m.in. spraw organizacyjnych, komisji Rady Miejskiej, spraw statutowych i regulaminowych. Pozostałe uchwały problemowe były realizowane przez Prezydenta Miasta jako organu wykonawczego za pośrednictwem wydziałów / równorzędnych stanowisk Urzędu Miejskiego. Część uchwał podejmowanych przez Radę Miejską w Tczewie ma charakter przepisów prawa miejscowego, w roku 2016 Rada Miejska takich uchwał podjęła 33, dotyczyły one spraw:

•	nazw ulic, dróg	2
•	miejscowego planu zagospodarowania przestrzennego	3
•	podatków i opłat	6
•	budżetu	9
•	pozostałych	13

Urząd Miejski w Tczewie prowadzi zbiór przepisów prawa miejscowego. Na koniec 2016 roku obowiązywały 202 przepisy prawa miejscowego, w następujących sprawach:

•	budżetu	9
•	organizacyjnych	18
•	zagospodarowania przestrzennego	21
•	podatków i opłat	27
•	nadania nazwy ulicom, dla osiedla, drogi wewnętrznej, skwerowi, rondu	37
•	pozostałych	90

Szczegółowy wykaz odjętych uchwał przez Radę Miejską w Tczewie w 2016 roku oraz sposób ich realizacji obrazuje załącznik nr 1 do niniejszego sprawozdania.

2.4. Realizacja interpelacji radnych

W okresie od **01 stycznia do 31 grudnia 2016 roku** radni Rady Miejskiej zgłosili **13** interpelacji, z tego **4** w okresie międzysesyjnym.

Zgłoszone interpelacje dotyczyły różnych dziedzin życia społeczno – gospodarczego miasta, tj.:

- podwyżki za wywóz nieczystości;
- udostępniania nagrań z monitoringu miejskiego osobom nieuprawnionym;
- statusu terenów wydzierżawianych przez miasto przy ulicy Malinowskiej;
- udroźnienia w ruchu komunikacyjnym w obrębie wyjazdu z Osiedla Staszica w kierunku Starego Miasta i w kierunku Suchostrzyg;
- wyłączenia z ruchu pojazdów mechanicznych części ulicy Podgórnjej,
- zmiany charakteru ww. ulicy poprzez zamontowanie tzw. "Małej Architektury";
- wzrostu kwoty należności wraz z odsetkami Tczewskiego Towarzystwa Budownictwa Społecznego Sp.zo.o. w Tczewie,
- zakupu przez Spółkę nowego samochodu służbowego,
- sposobu zarządzania mieniem i windykacją należności;
- wybudowanych boisk z rządowego programu "Moje Boisko ORLIK 2012";
- podjęcia przez Zarząd Spółki Zakładu Utylizacji Odpadów Stałych w Tczewie działań w celu zminimalizowania negatywnych skutków działania Zakładu, zwłaszcza pojawiającego się fetoru;
- podmiotu odpowiedzialnego za remont i modernizację drogi krajowej 91;
- poprawy wizerunku cmentarza komunalnego.

Spośród zgłoszonych interpelacji, część załatwił Prezydent Miasta udzielając odpowiedzi na piśmie, pozostałe interpelacje przekazano wg właściwości do załatwienia przez Zakład Usług Komunalnych – Miejski Zarządu Dróg w Tczewie, Tczewskie Towarzystwo Budownictwa Społecznego Sp.zo.o w Tczewie, Zakład Utylizacji Odpadów Stałych Spółka zo.o.o. w Tczewie, Generalną Dyрекcję Dróg Krajowych i Autostrad Oddział w Gdańsku oraz Komendę Straży Miejskiej w Tczewie.

Na zgłoszone interpelacje radni otrzymali odpowiedzi, każdorazowo na sesjach Rady Miejskiej, Przewodniczący Rady Miejskiej odczytywał miesięczną informację z realizacji interpelacji.

2.5. Realizacja zadań kontrolnych oraz audyt wewnętrzny

W zakresie zadań kontrolnych :

Podstawą dla przeprowadzenia kontroli w Urzędzie Miejskim w Tczewie i gminnych jednostkach organizacyjnych jest zarządzenie Nr 89/2016 Prezydenta Miasta Tczewa z dnia 21 marca 2016r. w sprawie organizacji i zasad funkcjonowania kontroli zarządczej w Gminie Miejskiej Tczew.

Sekretarz Miasta jako koordynator kontroli zarządczej organizuje system kontroli zarządczej i sprawuje ogólny nadzór nad skutecznością działania tego systemu i prawidłowością wykorzystywania sygnałów pochodzących z prowadzonych działań kontrolnych. Kontrola zarządcza obejmuje swoim zakresem wszystkie aspekty działalności Urzędu Miejskiego w Tczewie oraz jednostek organizacyjnych podporządkowanych Prezydentowi Miasta, stanowi instrument jak najlepszego zaspokojenia zbiorowych potrzeb mieszkańców miasta oraz sprawnej i rzetelnej obsługi interesantów. Kontrolę zarządczą w jednostkach sektora finansów publicznych stanowią wszystkie działania podejmowane dla zapewnienia realizacji celów i zadań jednostki w sposób zgodny z prawem, efektywny, oszczędny i terminowy. Urzędnicy na stanowiskach kierowniczych ponoszą odpowiedzialność za ogół działań podejmowanych w celu nadzoru i kontroli zachodzących procesów kierowanych przez siebie.

Kontrola w ramach systemu kontroli zarządczej polega na: sprawdzeniu, czy wydatki publiczne dokonywane są w sposób celowy i oszczędny, z zachowaniem zasad uzyskiwania najlepszych efektów z danych nakładów oraz optymalnego doboru metod i środków służących osiągnięciu założonych celów; w sposób umożliwiający terminową realizację zadań, w wysokości i terminach wynikających z wcześniej zaciągniętych zobowiązań. Kontrola w ramach systemu kontroli zarządczej polega także na porównaniu stopnia realizacji podjętych zadań z przyjętymi założeniami, ocenianiu prawidłowości pracy oraz wydawaniu zaleceń i wniosków pokontrolnych.

Etapy postępowania kontrolnego, niezbędne do osiągnięcia zamierzonego celu, obejmują porównanie stanu faktycznego z założeniami oraz ze stanem określonym w normach prawnych, regulaminach i instrukcjach postępowania; ustalenie nieprawidłowości; ustalenie przyczyn nieprawidłowości (obiektywnych – niezależnych od działania jednostki kontrolowanej, subiektywnych – zależnych od jej działania); sformułowanie wniosków i zaleceń pokontrolnych zmierzających do likwidacji nieprawidłowości, usprawnienia działalności i osiągnięcia lepszych efektów; omówienia wyników kontroli z kierownikiem kontrolowanej jednostki lub komórki organizacyjnej.

Kontrola, może być przeprowadzona jako:

- kompleksowa – obejmująca całokształt zasadniczych funkcji i statutowych zadań kontrolowanej jednostki; może być zlecona przez Prezydenta;
- problemowa – obejmująca wybrane zagadnienia w jednej lub kilku kontrolowanych jednostkach;
- doraźna – rewizja, inspekcja, wynikająca z bieżącej pilnej potrzeby sprawdzenia stanu faktycznego, prowadzona w różnych kierunkach;
- sprawdzająca – stosowana do potrzeb, obejmująca ocenę stopnia realizacji zaleceń i wniosków pokontrolnych wydanych w wyniku uprzednio prowadzonych kontroli.

W Urzędzie Miejskim w Tczewie opracowywany jest roczny plan kontroli wewnętrznej oraz plan kontroli zewnętrznej, obejmujący rok kalendarzowy, ze wskazaniem podmiotów podlegających kontroli, tematu, terminu kontroli oraz kontrolującego. Plan kontroli został zamieszczony na stronie biuletynu informacji publicznej miasta Tczew www.bip.tczew.pl w zakładce: kontrole / rejestr przeprowadzonych kontroli.

Pracownicy urzędu przeprowadzili w 2016 roku 83 kontrole, w tym 31 kontroli wewnętrznych i 52 zewnętrzne, w ramach kontroli wewnętrznej, przeprowadzano kontrole problemowe, doraźne i sprawdzające. Kontrole problemowe obejmowały wybrane zagadnienia natomiast kontrole doraźne wynikały z bieżącej potrzeby sprawdzenia stanu faktycznego.

Kontrola zewnętrzna obejmowała gminne jednostki organizacyjne oraz jednostki nie podporządkowane Urzędowi Miejskiemu w Tczewie, m.in. organizacje pozarządowe, stowarzyszenia, kluby, szkoły, przedszkola i żłobki niepubliczne, czystość i utrzymanie cmentarza komunalnego, opiekę nad bezdomnymi zwierzętami, eksploatację składowiska komunalnego oraz weryfikację oświadczeń o wartości sprzedaży napojów alkoholowych.

Urząd Miejski w Tczewie w 2016 roku został skontrolowany przez Pomorskiego Wojewódzkiego Inspektora Transportu Drogowego w Gdańsku.

W zakresie audytu wewnętrznego:

Audyt wewnętrzny jest działalnością niezależną i obiektywną, której celem jest wspieranie Prezydenta w realizacji celów i zadań poprzez systematyczną ocenę kontroli zarządczej oraz czynności doradcze. Stanowisko audytu wewnętrznego w Urzędzie Miejskim w Tczewie funkcjonuje od 2004 r. Zarządzeniem Nr 83/2016 Prezydenta Miasta Tczewa z dnia 17 marca 2016 r. wprowadzono Kartę audytu wewnętrznego, Księgę Procedur audytu wewnętrznego oraz Program zapewnienia i poprawy jakości audytu wewnętrznego w Urzędzie Miejskim w Tczewie. Audytor wewnętrzny wykonuje powierzone mu obowiązki w oparciu o zasady i reguły postępowania określone w Kodeksie etyki audytu wewnętrznego w jednostkach sektora finansów publicznych, w tym kierując się uczciwością, obiektywizmem, poufnością, profesjonalizmem, unikając konfliktu interesów.

Na 2016 rok zaplanowano 4 zadania audytowe :

1. Ekonomiczne warunki funkcjonowania szkół podstawowych i gimnazjów w Gminie Miejskiej Tczew na podstawie danych 2013/2014 i 2014/2015- stan wdrożenia kontroli zarządczej w wybranych jednostkach oświatowych.
2. Prawidłowość legalność zamówień publicznych poza ustawą .
3. Sprawozdanie z funkcjonowania kontroli zarządczej za rok 2015,
4. Realizacja, planowanie, sprzedaż nieruchomości w roku 2015/2016.

Zaplanowane zadania została wykonane zgodnie z planem.

2.6. Załatwianie wniosków i skarg ludności

Rozpatrywanie i załatwianie skarg i wniosków w Urzędzie było na bieżąco monitorowane i poddawane szczegółowej analizie przez Kierownictwo.

Wydział Organizacyjny i Kadr prowadzi centralny rejestr skarg i wniosków wpływających do Urzędu oraz całość dokumentacji. Ponadto w 2016 roku w ramach przyjmowania interesantów w sprawach skarg i wniosków Prezydent, Zastępcy Prezydenta i Sekretarz Miasta przyjęli około 250 osób, m.in. w sprawach:

- trudnej sytuacji mieszkaniowej
- przyznania lokalu socjalnego
- pomocy społecznej, w tym finansowej
- przyznania dodatku mieszkaniowego
- złego stanu technicznego budynków komunalnych

W okresie **od 01 stycznia 2016r. do 31 grudnia 2016r.** do Urzędu Miejskiego wpłynęły **2** skargi, które zostały zarejestrowane w centralnym rejestrze i przekazane z odpowiednią adnotacją Prezydenta Miasta do załatwiania właściwym komórkom organizacyjnym Urzędu Miejskiego zgodnie z ich właściwością rzeczową.

Skargi dotyczyły:

- niedopuszczenia do głosowania delegata Klubu Republikańskiego w wyborach do Tczewskiej Rady Pożytku Publicznego w Tczewie,
- działalności Straży Miejskiej

Skargi wymagały przeprowadzenia postępowania wyjaśniającego i dowodowego w celu ustalenia zasadności podnoszonych zarzutów w przedmiotowych skargach, które pozwoliły na obiektywne i zgodnie ze stanem faktycznym udzielenie zainteresowanym odpowiedzi na wniesioną skargę.

W okresie od 01 stycznia 2016r. do 31 grudnia 2016r. do Urzędu Miejskiego w Tczewie wpłynęło **13** wniosków, które zostały zarejestrowane w centralnym rejestrze i przekazane do rozpatrzenia przez właściwe komórki organizacyjne Urzędu, zgodnie z ich właściwością rzeczową.

Wnioski dotyczyły:

- przystąpienia Gminy Miejskiej Tczew do konkursu pt. " Nestle` porusza Polskę ",
- przystąpienia Gminy Miejskiej Tczew do konkursu w ramach programu " Podwórko NIVEA " rodzinne miejsce zabaw – edycja 2016,
- inicjatywy " Dbajmy o najmłodszych – czyste – wzorowe łazienki w szkołach ", Domestos odnawia szkolne toalety,
- utworzenia " biblioteczki samorządowca " w celu kompletowania pozycji książkowych przydatnych pracownikom Urzędu do podnoszenia kwalifikacji,
- sporządzenia wewnętrznego zarządzenia dotyczącego zawodowych lobbystów,
- utworzenia w oficjalnym serwisie internetowym Gminy Miejskiej Tczew zakładki " czyste powietrze ",
- dokonania analizy i oceny stanu faktycznego w zakresie publikowanych danych w Biuletynie Informacji Publicznej jednostki pod kątem zachowania standardów otwartości danych - scilicet - " danych otwartych ",
- zaplanowania procesu wymiany systemów operacyjnych z Windows XP na systemy posiadające obecnie wsparcie Producenta oraz przekazania Programu Bezpłatnej Oceny Stanu Infrastruktury Informatycznej do wszystkich nadzorowanych i prowadzonych przez miasto szkół podstawowych i gimnazjów,
- zadań związanych z poprawą efektywności energetycznej,
- wyciągnięcia odpowiedzialności służbowej z dyscyplinarnym zwolnieniem Pani Julity Jakubowskiej Dyrektora Miejskiego Ośrodka Pomocy Społecznej w Tczewie.

Wszystkie wnioski rozpatrzono, odpowiedzi udzielono w terminie.

Ogólne wnioski wynikające z analizy załatwiania skarg przez Urząd Miejski w Tczewie:

- bezzwłoczne reagowanie na bolączki i problemy mieszkańców Tczewa;
- bezstronność prowadzenia postępowania wyjaśniającego i dowodowego;
- bezzasadność wnoszonych tematów skarg
- zmniejszająca się liczba skarg

Tabela Nr 1 obrazuje ilość skarg wpływających do Urzędu Miejskiego w Tczewie w latach 2006-2016

• Tabela Nr 1

rok	2006	2007	2008	2009	2010	2011	2012	2013	2014	2015	2016
liczba skarg	3	8	6	7	4	5	5	9	5	8	2

2.7. Zestawienie ilościowe spraw i wniosków wnoszonych do Urzędu

W okresie sprawozdawczym do Urzędu Miejskiego w Tczewie do Biur Obsługi Klienta wpłynęło ogółem około **28.300 spraw**, z tego najwięcej do:

•	Prezydenta Miasta, jego Zastępców i Sekretarz Miasta	2.220
•	Wydziału Budżetu i Podatków	7.654
•	Wydziału Spraw Obywatelskich	7.425
•	Wydziału Edukacji	2.877
•	Wydziału Spraw Społecznych	1.999
•	Wydziału Budżetu Urzędu	1.540
•	Wydziału Gospodarki Mieniem Komunalnym	1.528
•	Wydziału Spraw Komunalnych i Inwestycji	1.102

Wszelka korespondencja, przesyłki pocztowe oraz pisma wnoszone były przez Biura Obsługi Klienta (przy Placu Marszałka Piłsudskiego i przy ul. 30 Stycznia 1), które przekazywały je zainteresowanym wydziałom / stanowiskom równorzędnym, zgodnie z zakresem ich działania, z wyłączeniem:

- Urzędu Stanu Cywilnego,
- Straży Miejskiej,
- Wydziału Spraw Obywatelskich, w zakresie wniosków o wydawanie dowodów osobistych,
- Wydziału Spraw Społecznych, w zakresie wniosków o przyznanie dodatku , mieszkaniowego i energetycznego oraz wniosków o przyznanie Karty Dużej Rodziny i Tczewskiej Karty Rodziny,
- Biura Wspierania Przedsiębiorczości, w zakresie wniosków związanych z ewidencją działalności gospodarczej,
- Wydziału Edukacji, w zakresie zakładowego Funduszu Świadczeń Socjalnych Nauczycieli Emerytów i Rencistów,
- Wydziału Spraw Komunalnych i Inwestycji, w zakresie „ Budżetu Obywatelskiego ”.

Wydziały / stanowiska równorzędne Urzędu Miejskiego, do których wpływały sprawy / wnioski, z reguły rozpatrywały je w terminie jednego miesiąca. Pracownicy załatwiający sprawy mieszkańców, w sposób należyty i wyczerpujący udzielili informacji stronom o okolicznościach faktycznych i prawnych, które mogły mieć wpływ na ustalenie ich praw i obowiązków będących przedmiotem postępowania administracyjnego.

Sprawowali także nadzór nad tym, aby strony i inne osoby prawne uczestniczące w postępowaniu nie poniosły szkody z powodu nieznamości prawa, w tym celu udzielili niezbędnych wyjaśnień i wskazówek.

2.8. Zestawienie wydanych decyzji administracyjnych

W 2016 roku w Urzędzie Miejskim w Tczewie:

- wydano **25.065 decyzji administracyjnych** z zakresu zadań własnych gminy i zadań zleconych z zakresu administracji rządowej;
- złożono **16 odwołań od decyzji, to jest 0,064%** w stosunku do ogółu wydanych decyzji

Nieznaczną liczbę odwołań od decyzji wniesionych do organów II instancji świadczy, iż rozstrzygnięcia administracyjne podejmowane były ze znajomością przepisów formalnych oraz prawa materialnego oraz po dogłębnym zbadaniu stanu faktycznego w toku postępowania administracyjnego.

W wyniku wniesionych odwołań organ odwoławczy II instancji rozpatrując wniesione sprawy:

- 11 decyzji utrzymał w mocy,
- 3 decyzje przekazał do ponownego rozpatrzenia,

W przypadku 1 odwołania, 1 decyzji nie rozpatrzono ponieważ odwołanie złożone zostało po terminie. Natomiast w trakcie załatwiania przez organ odwoławczy II instancji **na koniec 2016 roku było 1 odwołanie.**

W 2016 roku **3 decyzje** zostały zaskarżone do Wojewódzkiego Sądu Administracyjnego w Gdańsku, w tym **1 decyzja** została oddalona, natomiast **2 na koniec roku były w trakcie załatwiania.**

Szczegółowe zestawienie liczbowe wydanych administracyjnych oraz załatwianie odwołań za okres od 01.01.2016r. do 31.12.2016r. obrazuje Załącznik nr 2 do niniejszego sprawozdania.

3. SPRAWOZDANIE GMINNEJ KOMISJI ROZWIĄZYWANIA PROBLEMÓW ALKOHOLOWYCH

Gminna Komisja Rozwiązywania Problemów Alkoholowych działa przy Urzędzie Miejskim w Tczewie, jest organem opiniującym i inicjującym w zakresie rozwiązywania i przeciwdziałania problemom alkoholowym.

Do zadań Gminnej Komisji Rozwiązywania Problemów Alkoholowych należy:

- inicjowanie działań w zakresie realizacji zadań własnych gminy związanych z profilaktyką i rozwiązywaniem problemów alkoholowych,
- podejmowanie czynności zmierzających do orzeczenia o zastosowaniu wobec osoby uzależnionej od alkoholu obowiązku poddania się leczeniu w zakładzie leczenia odwykowego,
- opiniowanie wydawania zezwoleń na sprzedaż lub podawanie napojów alkoholowych – zgodność lokalizacji punktu sprzedaży z uchwałami rady gminy,
- kontrola przestrzegania zasad i warunków korzystania z zezwoleń na sprzedaż lub podawanie napojów alkoholowych.

Zgodnie z ustawą o wychowaniu w trzeźwości i przeciwdziałaniu alkoholizmowi z dnia 26 października 1982r. (obecnie - Dz. U. 2015 r. poz. 1286 j.t.) Prezydent Miasta Tczewa Zarządzeniem Nr 20/2002 z dnia 28 listopada 2002 r. powołał Gminną Komisję

Rozwiązywania Problemów Alkoholowych. Zarządzeniem tym powołano 10 osobowy skład komisji.

W latach 2006 – 2016 liczba członków komisji oraz skład osobowy ulegał zmianom.

GKRPA powołana zarządzeniem Nr 106/2015 Prezydenta Miasta Tczewa z dnia 01 maja 2015r. składa się z 12 członków:

- *1 przedstawiciela Prezydenta Miasta Tczewa,*
- *3 przedstawicieli Rady Miejskiej,*
- *2 przedstawicieli organizacji pozarządowych,*
- *1 pedagoga szkolnego,*
- *1 przedstawiciela Miejskiego Ośrodka Pomocy Społecznej,*
- *1 przedstawiciela Kuratorów Sądowych,*
- *1 przedstawiciela Poradni Odwykowej,*
- *1 przedstawiciela Straży Miejskiej*
- *1 emerytowanego policjanta-mediatora*

Członkowie Gminnej Komisji Rozwiązywania Problemów Alkoholowych uczestniczyli w przygotowaniu projektu Gminnego Programu Profilaktyki i Rozwiązywania Problemów Alkoholowych i Przeciwdziałania Narkomanii w mieście Tczewie na rok 2016, który został uchwalony uchwałą Nr XII/91/2015 Rady Miejskiej z dnia 26 listopada 2015r.

W Gminnym Programie Profilaktyki i Rozwiązywania Problemów Alkoholowych i Przeciwdziałania Narkomanii na rok 2016 zawarto następujące zadania:

- zwiększenie dostępności pomocy terapeutycznej i rehabilitacyjnej dla osób uzależnionych od alkoholu i narkomanii,
- udzielanie rodzinom wsparcia, w których występują problemy alkoholowe i narkomanii pomocy psychospołecznej i prawnej, a w szczególności ochrony przed przemocą w rodzinie,
- prowadzenie profilaktycznej działalności informacyjnej i edukacyjnej w zakresie rozwiązywania problemów alkoholowych i przeciwdziałania narkomanii, w szczególności dla dzieci i młodzieży, w tym prowadzenie pozalekcyjnych zajęć sportowych, a także działań na rzecz dożywiania dzieci uczestniczących w pozalekcyjnych programach opiekuńczo – wychowawczych i socjoterapeutycznych.

Gminna Komisja Rozwiązywania Problemów Alkoholowych w 2016r. odbyła **12** posiedzeń roboczych, na których omawiała sprawy dotyczące m. in. wypoczynku zimowego oraz letniego dzieci i młodzieży (zimowiska, półkolonie), programu "Bezpieczne wakacje w mieście i plenerze", organizacji rajdów, turniejów. Omawiała także działalność na terenie miasta Tczewa świetlic środowiskowych i socjoterapeutycznych.

W ramach kontroli podmiotów gospodarczych prowadzących sprzedaż i podawanie napojów alkoholowych przeznaczonych do spożycia w miejscu i poza miejscem sprzedaży GKRPA sporządziła **62** postanowienia w sprawie usytuowania na terenie miasta Tczewa miejsc sprzedaży i podawania napojów alkoholowych w oparciu o uchwałę Nr XXXIV / 274 / 2013 Rady Miejskiej z dnia 29 sierpnia 2013r.

Wyznaczeni członkowie Komisji w ramach działalności punktu konsultacyjnego przy Urzędzie Miejskim:

- przyjęli **105** wniosków o skierowanie na leczenie odwykowe osób nadużywających alkohol, przeprowadzili rozmowy motywujące do podjęcia leczenia z osobami nadużywającymi alkohol oraz rozmowy ze świadkami nadużywania alkoholu,
- do lekarza biegłego psychiatry i psychologa, złożono **45** wniosków celem orzeczenia stopnia uzależnienia i wskazania rodzaju leczenia odwykowego,
- sporządzono **28** opinii psychiatryczno - psychologiczne dla osób wytypowanych przez GKRPA. Do III Wydziału Spraw Rodzinnych i Nieletnich Sądu Rejonowego w Tczewie,
- skierowano 7 wniosków celem wydania postanowienia zobowiązującego do podjęcia leczenia odwykowego.

Członkowie GKRPA uczestniczyli w następujących szkoleniach:

- 2 osoby w szkoleniu pt. "GKRPA po zmianach ustawy, które odbyło się w dniu 20.04.2016r. w Gdańsku organizowanym przez Studio Profilaktyki Społecznej z Krakowa,
- 1 osoba uczestniczyła w szkoleniu dla GKRPA, które odbyło się w dniach 15-16.06.2016r. w Gołuniu organizowany przez Regionalny Ośrodek Polityki Społecznej Urzędu Marszałkowskiego Województwa Pomorskiego,
- 1 osoba uczestniczyła w konferencji „Współczesna profilaktyka, terapia i reintegracja społeczna osób uzależnionych od substancji psychoaktywnych” w dniu 17.10.2016r. organizowanej przez Regionalny Ośrodek Polityki Społecznej w Gdańsku,
- 2 osoby uczestniczyły w VI Sopotkim Sympozjum dot. profilaktyki uzależnień, które odbyło się w dniach 21-22.11.2016r. w Sopocie.

Gminna Komisja Rozwiązywania Problemów Alkoholowych przy Urzędzie Miejskim w Tczewie współpracowała z instytucjami, organizacjami, stowarzyszeniami z terenu miasta Tczewa w celu realizacji założeń Gminnego Programu Profilaktyki i Rozwiązywania Problemów Alkoholowych tj:

- Stowarzyszeniem Tczewski Klub Abstynenta "Sambor",
- Stowarzyszeniem Terapii i Profilaktyki Szkolnej "Przemiana",
- Polskim Komitetem Pomocy Społecznej,
- Miejskim Ośrodkiem Pomocy Społecznej w Tczewie,
- Caritasem Diecezji Pelplińskiej oraz Caritasami Parafialnymi,
- Strażą Miejską, Policją,
- Środowiskowym Hufcem Pracy,
- Wydziałem Interwencji Kryzysowej,
- Poradnią Zdrowia Psychicznego,
- dyrektorami tczewskich szkół podstawowych, gimnazjalnych, ponadgimnazjalnych oraz z pedagogami szkolnymi i kuratorami sądowymi.

Członkowie komisji brali udział 24 września 2016r. w „XIX jesiennym biegu trzeźwości” organizowanym przez STKA „Sambor” Tczew.

GKRPA zleciła wykonanie ankiety nt. „Postawa młodzieży tczewskiej wobec substancji psychoaktywnych”.

Komisja współpracowała także z prasą lokalną, w której ukazywały się informacje na temat działań w ramach założeń Gminnego Programu Profilaktyki i Rozwiązywania Problemów Alkoholowych oraz o punktach pomocy dla osób nadużywających alkohol oraz ich rodzin.

Członkowie Komisji przeprowadzili kontrolę w punktach sprzedaży napojów alkoholowych w sklepach: przy ul. Jasińskiego 13, ul. Mickiewicza 12, ul. Podgórnej 20 pod kątem przestrzegania przepisów ustawy o wychowaniu w trzeźwości i przeciwdziałaniu alkoholizmowi.

Zgodnie z ustawą o wychowaniu w trzeźwości i przeciwdziałaniu alkoholizmowi z dnia 26 października 1982 r. (Dz. U. 2015r. poz. 1286 j.t.) w oparciu o art. 4¹ ust. 5, koszt wynagrodzenia dla członków komisji w 2016 roku wyniósł **33.115 zł**.